

**GOBIERNO AUTÓNOMO
DESCENTRALIZADO MUNICIPAL DEL
CANTÓN ALAUSÍ**

RENDICIÓN DE CUENTAS 2024

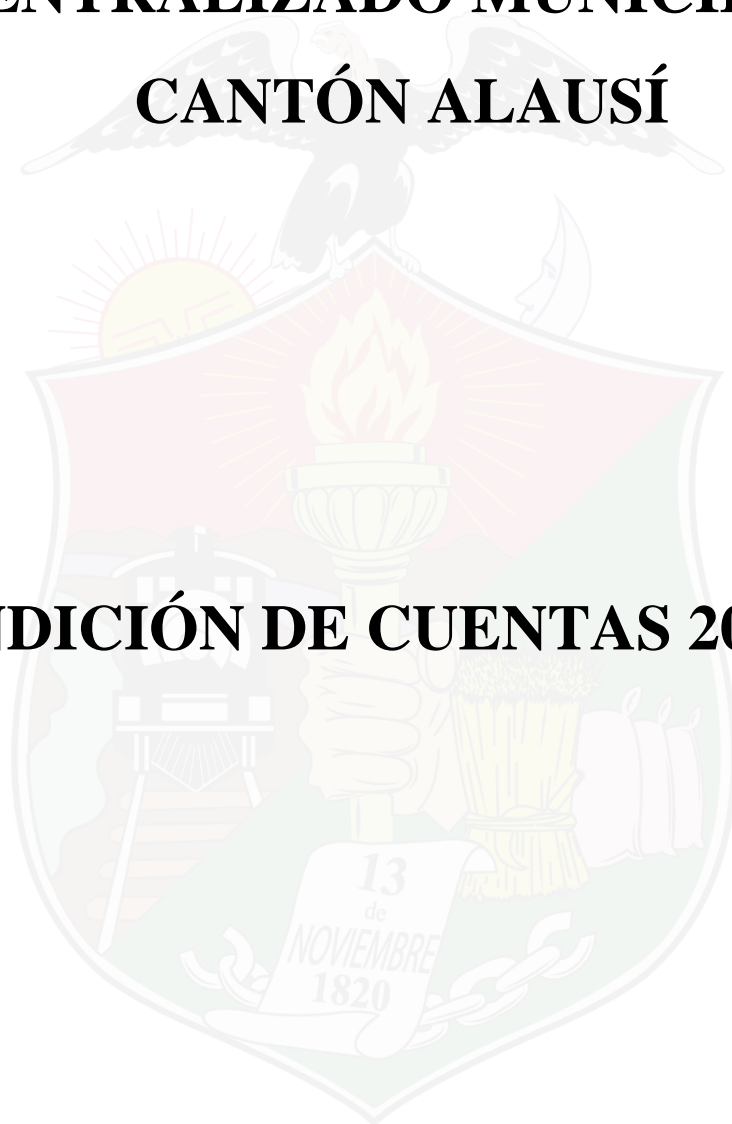

PRESENTACIÓN

Como autoridad electa popularmente por las ciudadanas y los ciudadanos del Canto Alausí y de acuerdo a lo que establece la Constitución de la República y considerando que todo el poder radica en el pueblo soberano, pongo a consideración de los mandantes el presente informe de actividades realizadas al frente del Gobierno Autónomo Descentralizado Municipal del Cantón Alausí. El año 2024, período en el cual hemos puesto todo nuestro empeño y nuestras capacidades técnicas y humanas con la finalidad de proveer a todos los habitantes del cantón de mejores condiciones de vida.

1 BASE LEGAL

Dando cumplimiento a los artículos 61, 95 y 102 de la Constitución de la República consagran el derecho a la participación en los asuntos de interés público, Así mismo, los artículos 204, 207 y 208 de la Constitución, crean la Función de Transparencia y Control Social y el Consejo de Participación Ciudadana y Control Social, respectivamente, reconociendo al pueblo como el mandante y primer fiscalizador del poder público.

2 DATOS GENERALES DE LA AUTORIDAD

NOMBRE: Ing. Segundo Remigio Roldán Cuzco

CARGO: Alcalde del Gobierno Municipal del Cantón Alausí

INSTITUCIÓN: Gobierno Autónomo Descentralizado Municipal del Cantón Alausí

2.1 Competencias asignadas por el Código Orgánico De Organización Territorial Autonomía y Descentralización (COOTAD).

- a. Planificar, junto con otras instituciones del sector público y actores de la sociedad, el desarrollo cantonal y formular los correspondientes planes de ordenamiento territorial, de manera articulada con la planificación nacional, regional, provincial y parroquial, con el fin de regular el uso y la ocupación del suelo urbano y rural, en el marco de la interculturalidad y plurinacionalidad y el respeto a la diversidad.
- b. Ejercer el control sobre el uso y ocupación del suelo en el cantón.
- c. Planificar, construir y mantener la vialidad urbana.
- d. Prestar los servicios públicos de agua potable, alcantarillado, depuración de aguas residuales, manejo de desechos sólidos, actividades de saneamiento ambiental y aquellos que establezca la ley.
- e. Crear, modificar, exonerar o suprimir mediante ordenanzas, tasas, tarifas y contribuciones especiales de mejoras.
- f. Planificar, regular y controlar el tránsito y el transporte terrestre dentro de su circunscripción cantonal.

- g. Planificar, construir y mantener la infraestructura física y los equipamientos de los espacios públicos destinados al desarrollo social, cultural y deportivo, de acuerdo con la ley. Previa autorización del ente rector de la política pública, a través de convenio, los gobiernos autónomos descentralizados municipales podrán construir y mantener infraestructura física y los equipamientos de salud y educación, en su jurisdicción territorial.
- h. Preservar, mantener y difundir el patrimonio arquitectónico, cultural y natural del cantón y construir los espacios públicos para estos fines
- i. Elaborar y administrar los catastros inmobiliarios urbanos y rurales
- j. Delimitar, regular, autorizar y controlar el uso de las playas de mar, riberas y lechos de ríos, lagos y lagunas, sin perjuicio de las limitaciones que establezca la ley.
- k. Preservar y garantizar el acceso efectivo de las personas al uso de las playas de mar, riberas de ríos, lagos y lagunas.
- l. Regular, autorizar y controlar la explotación de materiales áridos y pétreos, que se encuentren en los lechos de los ríos, lagos, playas de mar y canteras.
- m. Gestionar los servicios de prevención, protección, socorro y extinción de incendios.

2.2 Sede administrativa

El edificio municipal del cantón Alausí se encuentra en la parroquia Matriz; Dir. Av. 5 de junio y Ricaurte;

Contactos: Oficina: (+593) 3 293 0153, correo municipioalausi@gmail.com / secretaria@alausi.gob.ec

2.3 Ubicación Geográfica del Cantón

El cantón Alausí se encuentra ubicado se ubica al sur de la República del Ecuador, en la cordillera de Los Andes, pertenece a la provincia de Chimborazo, ocupa una superficie de 172167,089 ha., cuyos límites de acuerdo al Plan de Desarrollo y Ordenamiento Territorial 2020-2024 son:

Al sur con los cantones Chunchi y Cumandá y las provincias Cañar y Azuay, al norte con los cantones Guamote y Pallatanga, al oeste con los cantones Pallatanga y Cumandá y la provincia Bolívar y al este con el cantón Guamote y la provincia Morona Santiago.

2.4 Población

El cantón Alausí, según el censo 2023 realizado por INEC, es de 44.089 habitantes; 22.901 Mujeres y 21.188 Hombres.

2.5 Periodo Administrativo

2024

3 PLANIFICACIÓN Y EJECUCIÓN DE PROYECTOS SEGÚN LAS COMPETENCIAS ESTABLECIDAS EN EL COOTAD.

3.1 DIRECCIÓN FINANCIERA

3.1.1. Objeto

Presentar la información financiera del Gobierno Autónomo Descentralizado Municipal del Cantón Alausí, correspondiente al ejercicio económico del año 2024, representada por los ingresos, y gastos detallando el presupuesto inicial, el presupuesto codificado, presupuesto devengado y presupuesto pagado.

3.1.2. Antecedentes

Con MEMORANDO #127925 (M: DP-POT-2025-0634), se solicita el motivo de la presente es entregar la información necesaria para empezar la recolección de la información para el proceso de rendición de cuentas, por favor para la elaboración de la matriz de Excel coordinar cualquier duda con el Ing. Cesar Rojas y con la Ing. Eliana Andrade y para la elaboración del documento en Word coordinar con Ing. Cesar Pilco o con la Ing. Estefanía Aldaz. La información debe ser enviada hasta el día miércoles 30 de abril 2025.

Con MEMORANDO #130785 (M: DP-POT-2025-0935), se indica en atención al MEMORANDO #127925 Nro. ALAUSI-DP-POT-2025-0634-M con fecha 09 de Abril de 2025 en donde menciono: “el motivo de la presente es entregar la información necesaria para empezar la recolección de la información para el proceso de rendición de cuentas, por favor para la elaboración de la matriz de Excel coordinar cualquier duda con el Ing. Cesar Rojas y con la Ing. Eliana Andrade y para la elaboración del documento en Word coordinar con Ing. Cesar Pilco o con la Ing. Estefanía Aldaz. La información debe ser enviada hasta el día miércoles 30 de abril 2025.

Mediante MEMORANDO #131802 (M:SG-SEC-2025-0066), se da a conocer la Resolución Administrativa No. 022-2025, con la finalidad de que se sirvan dar cumplimiento, misma que indica:

Art. 1.- Establecer la conformación de los equipos responsables de la implementación del proceso de rendición de cuentas correspondiente al ejercicio económico año 2024 del Gobierno Autónomo Descentralizado Municipal del Cantón Alausí, de la siguiente manera:

DIRECTOR PLANIFICACION Y ORDENAMIENTO TERRITORIAL DEL GADMCA - Coordinador General del Proceso y Documentación de Rendición de Cuentas, coordinarán conjuntamente con la JEFATURA DE PROYECTOS y demás bajo su dependencia para el levantamiento de información para la elaboración del Documento de Rendición de Cuentas 2024, que deberá ser coordinada y validada por cada director.

DIRECTOR FINANCIERO DEL GADMCA – Sub Coordinador General del Proceso y Documentación de Rendición de Cuentas, Coordinador de su Dirección y trabajo en conjunto con las unidades de Gestión para el levantamiento de información para la elaboración del Documento de Rendición de Cuentas 2024, además de entrega de Cédula Presupuestaria del año 2024 a las Direcciones y Equipo Técnico de alguna otra información necesaria para el proceso.

3.1.3. Información Financiera

La información financiera del Gobierno Autónomo Descentralizado Municipal del Cantón Alausí correspondiente al ejercicio económico del año 2024, misma que detalla el presupuesto de ingreso inicial, presupuesto codificado, presupuesto devengado, presupuesto pagado, identificando las fuentes de financiamiento tanto de ingresos corrientes, ingresos de inversión y capitalización e ingresos de financiamiento, de igual que los gastos corrientes, gastos de inversión, gastos de capitalización y gastos de financiamiento, recursos que contribuyen al desarrollo y al cumplimiento de los objetivos institucionales.

3.1.3.1. Presupuesto del GAD Municipal del Cantón Alausí.

3.1.3.1.1. Ingresos.

De conformidad a lo dispuesto en el Código Orgánico de Organización Territorial Autonomía y Descentralización (COOTAD), en la Sección Segunda en su Art. 223.- Títulos. - Los ingresos presupuestarios se detalla por Ingresos Tributarios, no tributarios y Empréstitos.

GOBIERNO AUTÓNOMO DESCENTRALIZADO MUNICIPAL DEL CANTÓN ALAUSÍ

CÉDULA PRESUPUESTARIA DE INGRESO									
DEL 2024-01-01 AL 2024-12-31									
PARTIDA	DENOMINACIÓN	ASIGNACIÓN INICIAL (A)	REFORMAS (B)	CODIFICADO (C) = A + B	CERTIFICADO (D)	DEVENGADO (E)	RECAUDADO (F)	SALDO X CERTIFICADO (G) = C - D	SALDO X DEVENGADO (H) = C - E
1	INGRESOS CORRIENTES	3.780.164,47	0,00	3.780.164,47	0,00	4.510.646,99	4.292.541,87	3.780.164,47	- 730.482,52
11	IMPUESTOS	906.440,90	0,00	906.440,90	0,00	908.398,07	767.574,92	906.440,90	-1.957,17
13	TASAS Y CONTRIBUCIONES	486.760,09	0,00	486.760,09	0,00	898.033,57	836.501,52	486.760,09	- 411.273,48
14	VENTAS DE BIENES Y SERVICIOS DE	144.692,63	0,00	144.692,63	0,00	117.647,89	108.236,96	144.692,63	27.044,74

	INGRESOS OPERATIVOS DE ENTIDADES DEL SECTOR PÚBLICO.								
17	RENTAS DE INVERSIONES Y MULTAS	137.326,31	0,00	137.326,31	0,00	134.433,14	128.094,15	137.326,31	2.893,17
18	TRANSFERENCIAS O DONACIONES CORRIENTES	2.037.982,89	0,00	2.037.982,89	0,00	2.440.083,09	2.440.083,09	2.037.982,89	-402.100,20
19	OTROS INGRESOS	66.961,65	0,00	66.961,65	0,00	12.051,23	12.051,23	66.961,65	54.910,42
2	INGRESOS DE CAPITAL	5.640.174,54	324.715,70	5.964.890,24	0,00	5.934.772,39	5.934.772,39	5.964.890,24	30.117,85
24	VENTA DE ACTIVOS NO FINANCIEROS	2,00	0,00	2,00	0,00	0,00	0,00	2,00	2,00
28	TRANSFERENCIAS O DONACIONES DE CAPITAL E INVERSIÓN	5.640.172,54	324.715,70	5.964.888,24	0,00	5.934.772,39	5.934.772,39	5.964.888,24	30.115,85
3	INGRESOS DE FINANCIAMIENTO	7.814.680,92	2.033.639,30	9.848.320,22	0,00	1.618.286,11	1.618.286,11	9.848.320,22	8.230.034,11
36	FINANCIAMIENTO PÚBLICO	1,00	2.033.639,30	2.033.640,30	0,00	858.845,00	858.845,00	2.033.640,30	1.174.795,30
37	SALDOS DISPONIBLES	4.382.008,81	0,00	4.382.008,81	0,00	0,00	0,00	4.382.008,81	4.382.008,81
38	CUENTAS PENDIENTES POR COBRAR	3.432.671,11	0,00	3.432.671,11	0,00	759.441,11	759.441,11	3.432.671,11	2.673.230,00
TOTALES:		17.235.019,93	2.358.355,00	19.593.374,93	0,00	12.063.705,49	11.845.600,37	19.593.374,93	7.529.669,44

Fuente: Dirección Financiera GAD Municipal de Alausí

El presupuesto institucional del Gobierno Autónomo Descentralizado Municipal del Cantón Alausí mismo que fue aprobado con fecha 10 de diciembre de 2023 para el periodo económico enero a diciembre de 2024.

Genera modificaciones mediante reformas presupuestarias de suplemento de crédito de conformidad a lo dispuesto en el Código Orgánico de Organización Territorial COOTAD en su **artículo Art. 259.- Otorgamiento.** - Los suplementos de créditos se clasificarán en: créditos adicionales para servicios considerados en el presupuesto y créditos para nuevos servicios no considerados en el presupuesto.

Presupuesto Inicial.

Se presenta la relación que existe entre los componentes del presupuesto institucional tanto de los Ingresos Corrientes, Ingresos de Capitalización e Ingresos de Financiamiento, en esta etapa inicial podemos observar que los ingresos de financiamiento tienen una mayor representatividad en el presupuesto institucional alcanzando un 45% del total del presupuesto asignado, llegando a un monto económico presupuestado de \$7.814.680,92 dólares de los Estados Unidos de Norte América.

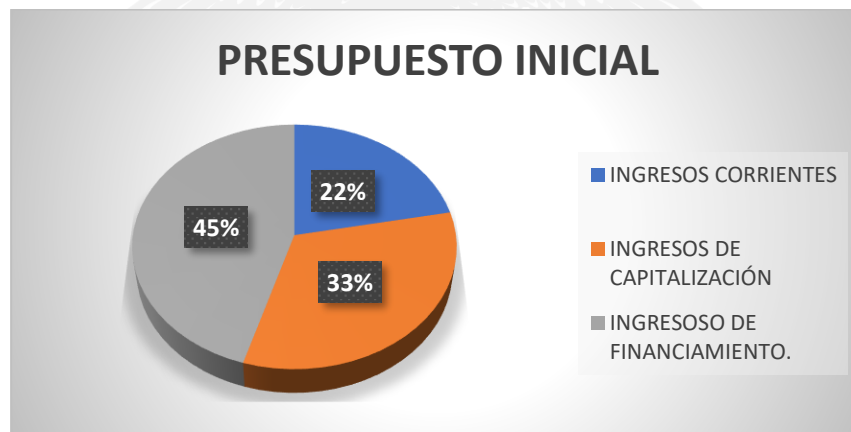

Fuente: Dirección Financiera GAD Municipal de Alausí

Presupuesto Codificado.

El presupuesto codificado en la relación entre el presupuesto inicial más / menos reformas presupuestarias, sean estas mediante traspasos de crédito, suplementos presupuestarios, reducciones de crédito, agrupadas mediante ingresos corrientes, ingresos de capitalización e ingresos de financiamiento siendo el monto de incremento mediante reformas presupuestarias el valor de \$ 2.358.355,00 dólares de los Estados Unidos de Norte América, incrementando en un 13.68% en relación al presupuesto inicial del GAD Municipal del Cantón Alausí.

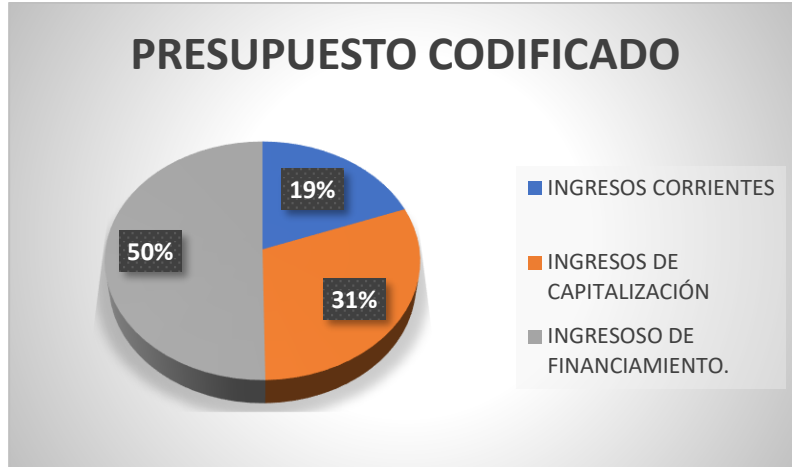

Fuente: Dirección Financiera GAD Municipal de Alausí

Presupuesto Devengado

El registro del devengado representa el reconocimiento de los diferentes ingresos económicos que tiene previsto la institución obtener durante el ejercicio económico, previsto en la generación de ingresos propios, ingresos de capitalización y la provisión de los ingresos de financiación, siendo el ingreso más representativo los ingresos de capitalización por un monto de \$ 5.934.772.39 dólares de los estados unidos de América, siendo las Transferencias y Donaciones de capital e inversión realizada por el Ministerio de Economía y Finanzas el componente preponderante de los ingresos de la institución.

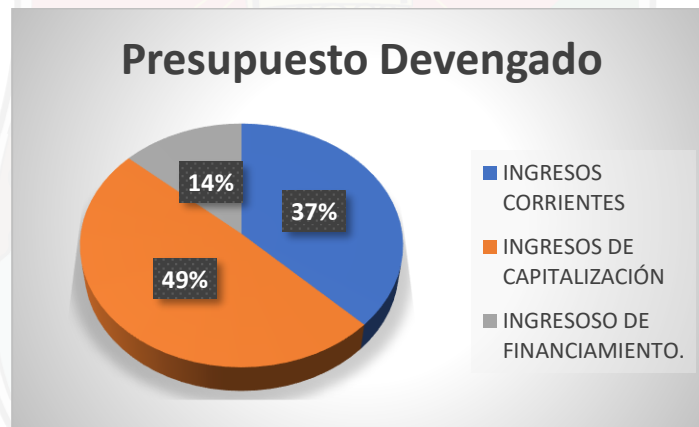

Fuente: Dirección Financiera GAD Municipal de Alausí

Presupuesto Recaudado

El presupuesto recaudado de la institución representa el disponible económico que se ha generado durante el año, se identifica la eficiencia de la institución, para recaudar sus impuestos, tasas, contribuciones y la celeridad con la que se cuenta de esta manera nos permite identificar las transferencias económicas realizadas por las entidades que forma el Presupuesto General del Estado (PGE), el Régimen Autónomo Descentralizado, (GAD), para el cumplimiento de disposiciones, decretos y convenios interinstitucionales.

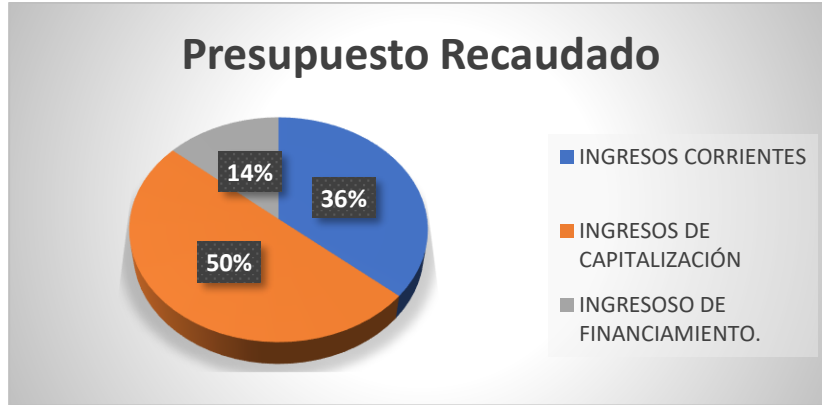

Fuente: Dirección Financiera GAD Municipal de Alausí

Relación presupuestaria del año 2024.

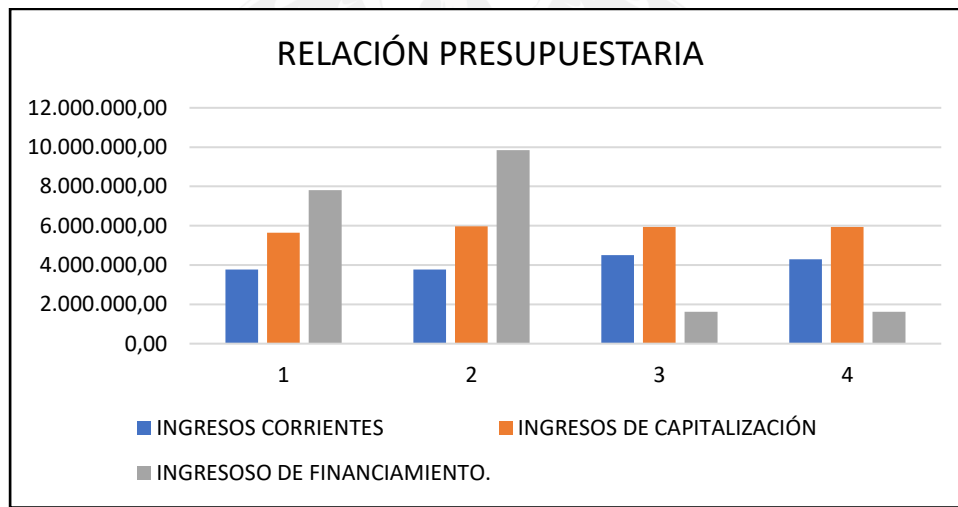

Fuente: Dirección Financiera GAD Municipal de Alausí

En el transcurso del ejercicio económico que inicia el 01 de enero de 2024 y termina el 31 de diciembre de 2024, se observa cambios en el comportamiento de los ingresos, teniendo como un cambio representativo que la generación de Ingresos Corrientes, aumenta de manera considerable en la comparación de nuestro presupuesto inicial y nuestro presupuesto devengado.

3.1.3.1.2. Cumplimiento de Ejecución

GOBIERNO AUTÓNOMO DESCENTRALIZADO MUNICIPAL DEL CANTÓN ALAUSÍ

CÉDULA PRESUPUESTARIA DE INGRESO

DEL 2024-01-01 AL 2024-12-31

PARTIDA	DENOMINACIÓN	CODIFICADO (C) = A + B	DEVENGADO (E)	RECAUDADO (F)	EJECUCIÓN (%)
1	INGRESOS CORRIENTES	3.780.164,47	4.510.646,99	4.292.541,87	
11	IMPUESTOS	906.440,90	908.398,07	767.574,92	100,22%
13	TASAS Y CONTRIBUCIONES	486.760,09	898.033,57	836.501,52	184,49%

14	VENTAS DE BIENES Y SERVICIOS DE INGRESOS OPERATIVOS DE ENTIDADES DEL SECTOR PÚBLICO.	144.692,63	117.647,89	108.236,96	81,31%
17	RENTAS DE INVERSIONES Y MULTAS	137.326,31	134.433,14	128.094,15	97,89%
18	TRANSFERENCIAS O DONACIONES CORRIENTES	2.037.982,89	2.440.083,09	2.440.083,09	119,73%
19	OTROS INGRESOS	66.961,65	12.051,23	12.051,23	18,00%
2	INGRESOS DE CAPITAL	5.964.890,24	5.934.772,39	5.934.772,39	
24	VENTA DE ACTIVOS NO FINANCIEROS	2,00	0,00	0,00	0,00%
28	TRANSFERENCIAS O DONACIONES DE CAPITAL E INVERSIÓN	5.964.888,24	5.934.772,39	5.934.772,39	99,50%
3	INGRESOS DE FINANCIAMIENTO	9.848.320,22	1.618.286,11	1.618.286,11	16,43%
36	FINANCIAMIENTO PÚBLICO	2.033.640,30	858.845,00	858.845,00	42,23%
37	SALDOS DISPONIBLES	4.382.008,81	0,00	0,00	0,00%
38	CUENTAS PENDIENTES POR COBRAR	3.432.671,11	759.441,11	759.441,11	22,12%
TOTALES:		19.593.374,93	12.063.705,49	11.845.600,37	

Fuente: Dirección Financiera GAD Municipal de Alausí

3.1.3.1.3. Gastos.

El Gobierno Autónomo Descentralizado Municipal del Cantón Alausí, asigna el presupuesto institucional de conformidad a programas presupuestarios para atender obligaciones determinadas como gastos corrientes, gastos de inversión, gastos de capitalización y gastos de financiamiento. entre los programas presupuestarios que mantiene la institución encontramos.

- 110. Dirección Administrativa.
- 120. Dirección Financiera.
- 121. Gastos Comunes de la Entidad.
- 140. Registro de la Propiedad.
- 220. Desarrollo Cantonal.
- 240. Gestión Social Proyectos (MIES)
- 310. Planificación y Ordenamiento Territorial.
- 320. Obras Publicas.
- 380. Movilidad Tránsito y Transporte Terrestre.

Partida	Detalle	Presupuesto Inicial	Presupuesto Codificado	Presupuesto Devengado	Presupuesto Pagado
110	2024.110 - DIRECCIÓN ADMINISTRATIVA	1.787.309,17	1.804.366,95	1.523.568,53	1.500.660,29
120	2024.120 - DIRECCION FINANCIERA	442.886,44	437.893,27	319.922,57	315.437,53
121	2024.121 - GASTOS COMUNES DE LA ENTIDAD	3.240.941,14	3.311.441,14	2.400.541,71	2.368.923,63
140	2024.140 - REGISTRO DE LA PROPIEDAD	153.963,35	169.867,96	135.780,16	133.367,48
220	2024.220 - DIRECCIÓN DE DESARROLLO CANTONAL	1.947.806,19	1.979.877,93	1.523.871,16	1.503.183,33

240	2024.240 - GESTIÓN SOCIAL CONVENIOS (MIES)	468.291,26	721.205,05	512.465,83	512.333,34
310	2024.310 - DIRECCIÓN PLANIFICACIÓN Y ORDENAMIENTO TERRITORIAL	5.663.541,78	7.704.079,55	1.647.694,27	1.641.098,96
320	2024.320 - DIRECCIÓN OBRAS PÚBLICAS	3.255.964,43	3.187.677,90	2.319.875,36	2.302.626,32
380	2024.380 - DIRECCIÓN DE MOVILIDAD TRÁNSITO Y TRANSPORTE TERRESTRE	274.315,18	276.965,18	183.996,54	180.628,94
TOTAL		17.235.018,94	19.593.374,93	10.567.716,13	10.458.259,82

3.1.3.1.3.1. Presupuesto por Tipo de Gasto

Se detalla las asignaciones económicas por el tipo de gasto, institucional determinando los gastos corrientes determinado por los programas presupuestarios, Dirección Administrativa, Dirección Financiera y Registro de la Propiedad, a estos programas se incluye las asignaciones económicas de capitalización.

Los gastos de Inversión se encuentran las asignaciones económicas generada para los programas presupuestarios, Desarrollo Cantonal, Planificación y Ordenamiento Territorial, Obras Públicas, Movilidad, Tránsito y Transporte Terrestre, programas que incluyen asignaciones económicas para gasto de capitalización.

GOBIERNO AUTÓNOMO DESCENTRALIZADO MUNICIPAL DEL CANTÓN ALAUSÍ

CÉDULA PRESUPUESTARIA DE GASTO

DEL 2024-01-01 AL 2024-12-31

PARTIDA	DENOMINACIÓN	ASIGNACIÓN INICIAL (A)	CODIFICADO (C) = A + B	DEVENGADO (F)	PAGADO (G)
5	EGRESOS CORRIENTES	2.175.119,57	2.315.026,69	1.903.478,87	1.855.891,77
51	EGRESOS EN PERSONAL	1.498.916,87	1.545.440,40	1.344.536,59	1.323.482,27
53	BIENES Y SERVICIOS DE CONSUMO	245.621,66	261.013,94	119.789,71	119.789,71
56	EGRESOS FINANCIEROS	310.180,04	365.179,84	329.694,87	303.434,70
57	OTROS EGRESOS CORRIENTES	32.350,00	43.327,02	13.208,75	12.936,14
58	TRANSFERENCIAS O DONACIONES CORRIENTES	88.051,00	100.065,49	96.248,95	96.248,95
7	EGRESOS DE INVERSIÓN	10.598.342,19	12.759.140,85	5.811.303,83	5.749.434,62
71	EGRESOS EN PERSONAL PARA INVERSIÓN	3.341.869,12	3.606.231,34	3.251.113,08	3.189.243,87
73	BIENES Y SERVICIOS PARA INVERSIÓN	2.994.745,25	3.272.014,72	1.540.965,21	1.540.965,21
75	OBRAS PÚBLICAS	3.763.433,02	5.386.674,44	584.290,96	584.290,96
77	OTROS EGRESOS DE INVERSIÓN	241.934,80	238.651,57	216.046,58	216.046,58

78	TRANSFERENCIAS O DONACIONES PARA INVERSIÓN	256.360,00	255.568,78	218.888,00	218.888,00
8	EGRESOS DE CAPITAL	1.716.375,92	1.771.764,43	941.161,06	941.161,06
84	BIENES DE LARGA DURACIÓN (PROPIEDADES PLANTA Y EQUIPO)	1.665.060,38	1.771.764,43	941.161,06	941.161,06
87	INVERSIONES FINANCIERAS	51.315,54	0,00	0,00	0,00
9	APLICACIÓN DEL FINANCIAMIENTO	2.745.182,25	2.747.442,96	1.911.772,37	1.911.772,37
96	AMORTIZACIÓN DE LA DEUDA PÚBLICA	690.621,17	692.881,88	672.720,15	672.720,15
97	PASIVO CIRCULANTE	2.054.561,08	2.054.561,08	1.239.052,22	1.239.052,22
	TOTALES:	17.235.019,93	19.593.374,93	10.567.716,13	10.458.259,82

3.1.3.1.3.2. Relación del Gasto en base al presupuesto institucional.

Las relaciones que tiene los gastos corrientes, gastos de inversión, gasto de capitalización y gastos de financiamiento en relación al presupuesto institucional, representado en sus tres instancias presupuesto inicial, presupuesto codificado que viene a ser el (presupuesto inicial más / menos reformas presupuestarias) y el presupuesto pagado, donde podemos determinar que en las tres etapas se cumple con la disposición legal de cumplimiento que los gastos corrientes del Gobierno Autónomo Descentralizado Municipal del Cantón Alausí, no superan el 30% del total presupuestario.

Detalle	Presupuestado	Codificado	Pagado
Relación Gasto Corriente/ Total Presupuesto	12,62%	11,82%	17,75%
Relación Gasto Inversión/ Total Presupuesto	61,49%	65,12%	54,98%
Relación Gasto Capitalización/ Total Presupuesto	9,96%	9,04%	9,00%
Relación Gasto Financiamiento/ Total Presupuesto	15,93%	14,02%	18,28%
Total, Relaciones Presupuestarias	100,00%	100,00%	100,00%

3.1.3.1.3.3. Determinación de la regla fiscal

De conformidad a lo estipulado en el Código Orgánico de Planificación y Finanzas Públicas, y su Reglamento en su CAPÍTULO II DE LAS REGLAS FISCALES, SECCIÓN I DEL INGRESO PERMANENTE Y EGRESO PERMANENTE, Art. (...).- Ingreso permanente y egreso permanente del Sector Público No Financiero y de la Seguridad Social.- Para garantizar la conducción de las finanzas públicas de manera sostenible, responsable, transparente y procurar la estabilidad económica, los egresos permanentes se financiarán única y exclusivamente con ingresos permanentes. No obstante, los ingresos permanentes pueden también financiar egresos no permanentes. Los egresos permanentes se podrán financiar con ingresos no permanentes en las situaciones excepcionales que prevé la Constitución de la República, para salud, educación y justicia, previa calificación de la situación excepcional, realizada por la o el Presidente de la República. Y por las máximas autoridades normativas de los Gobiernos Autónomos

Descentralizados o de las entidades de la Seguridad Social; en el ámbito de su competencia. Y por los consejos directivos en el caso de las entidades de la seguridad social. Y por los máximos órganos de gobierno en el caso de las entidades territoriales.

Detalle	Presupuestado	Codificado	Pagado
Ingresos Corrientes	3.780.164,47	3.780.164,47	4.292.541,87
Gastos Corrientes	2.175.119,57	2.315.026,69	1.855.891,77
Variación	1.605.044,90	1.465.137,78	2.436.650,10
Superávit	42,46%	38,76%	56,76%

3.1.3.1.3.4. Endeudamiento

El Gobierno Autónomo Descentralizado Municipal del Cantón Alausí mantiene Obligaciones económicas con el Banco de Desarrollo del Ecuador por financiamientos otorgados en años anteriores lo que ha venido generando la obligación de pago de intereses y capital, de conformidad al siguiente detalle.

PARTIDA	DENOMINACIÓN	DEVENGADO	PAGADO
56.	SECTOR PÚBLICO FINANCIERO (INTERES)	134.067,82	134.067,82
56.02.01.2024.121.001.002.001	SECTOR PUBLICO FINANCIERO - EQUIPO CAMINERO- (PTMO – BEDE 65831)	49.265,61	49.265,61
56.02.01.2024.121.001.002.002	SECTOR PUBLICO FINANCIERO - EQUIPO CAMINERO- (PTMO – BEDE 2024-2028)	34.887,98	34.887,98
56.02.01.2024.121.001.002.003	SECTOR PUBLICO FINANCIERO - PLAN MAESTRO GUASUNTOS Y ACHUPALLAS (PTMO – BEDE 65400)	33.599,06	33.599,06
56.02.01.2024.121.001.002.004	SECTOR PUBLICO FINANCIERO - PLAN MAESTRO MATRIZ-ALAUSI (PTMO – BEDE 65412)	16.315,17	16.315,17
56.02.01.2024.121.001.002.004	SECTOR PUBLICO FINANCIERO - SISTEMA DE CAPTACIÓN Y CONDUCCION ALAUSI	0,00	0,00
96	AMORTIZACIÓN DE LA DEUDA PÚBLICA (CAPITAL)	672.720,15	672.720,15

96.02.01.2024.121.006.001.001	SECTOR PUBLICO FINANCIERO - EQUIPO CAMINERO- (PTMO – BEDE 65831)	170.723,19	170.723,19
96.02.01.2024.121.006.001.002	SECTOR PUBLICO FINANCIERO - EQUIPO CAMINERO- (PTMO – BEDE 2024-2028)	57.909,03	57.909,03
96.02.01.2024.121.006.001.003	SECTOR PUBLICO FINANCIERO - PLAN MAESTRO GUASUNTOS Y ACHUPALLAS (PTMO – BEDE 65400)	301.947,60	301.947,60
96.02.01.2024.121.006.001.004	SECTOR PUBLICO FINANCIERO - PLAN MAESTRO MATRIZ-ALAUSSI (PTMO – BEDE 65412)	142.140,33	142.140,33
96.02.01.2024.121.006.001.005	SECTOR PUBLICO FINANCIERO - SISTEMA DE CAPTACIÓN Y CONDUCCION ALAUSI	0,00	0,00
TOTALES (INTERÉS + CAPITAL)		<u>806.787,97</u>	<u>806.787,97</u>

3.1.3.1.4. Ejecución presupuestaria



ESTADO DE EJECUCION PRESUPUESTARIA

Desde 2024-01-01 hasta 2024-12-31

GRUPOS	CONCEPTO	CODIFICADO	DEVENGADO	DIFERENCIA
INGRESOS CORRIENTES		3,780,164.47	4,510,646.99	-730,482.52
11	IMPUESTOS	906,440.90	908,398.07	-1,957.17
13	TASAS Y CONTRIBUCIONES	486,760.09	898,033.57	-411,273.48
14	VENTAS DE BIENES Y SERVICIOS DE INGRESOS OPERATIVOS DE ENTIDADES DEL SECTOR PÚBLICO.	144,692.63	117,647.89	27,044.74
17	RENTAS DE INVERSIONES Y MULTAS	137,326.31	134,433.14	2,893.17
18	TRANSFERENCIAS O DONACIONES CORRIENTES	2,037,982.89	2,440,083.09	-402,100.20
19	OTROS INGRESOS	66,961.65	12,051.23	54,910.42
GASTOS CORRIENTES		2,315,026.69	1,903,478.87	411,547.82
51	EGRESOS EN PERSONAL	1,545,440.40	1,344,536.59	200,903.81
53	BIENES Y SERVICIOS DE CONSUMO	261,013.94	119,789.71	141,224.23
56	EGRESOS FINANCIEROS	365,179.84	329,694.87	35,484.97
57	OTROS EGRESOS CORRIENTES	43,327.02	13,208.75	30,118.27
58	TRANSFERENCIAS O DONACIONES CORRIENTES	100,065.49	96,248.95	3,816.54
SUPERAVIT O DEFICIT CORRIENTE		1,465,137.78	2,607,168.12	-1,142,030.34
INGRESOS DE CAPITAL		5,964,890.24	5,934,772.39	30,117.85
24	VENTA DE ACTIVOS NO FINANCIEROS	2.00	0.00	2.00
28	TRANSFERENCIAS O DONACIONES DE CAPITAL E INVERSIÓN	5,964,888.24	5,934,772.39	30,115.85
GASTOS DE INVERSIÓN		12,759,140.85	5,811,303.83	6,947,837.02
71	EGRESOS EN PERSONAL PARA INVERSIÓN	3,606,231.34	3,251,113.08	355,118.26
73	BIENES Y SERVICIOS PARA INVERSIÓN	3,272,014.72	1,540,965.21	1,731,049.51
75	OBRAS PÚBLICAS	5,386,674.44	584,290.96	4,802,383.48
77	OTROS EGRESOS DE INVERSIÓN	238,651.57	216,046.58	22,604.99
78	TRANSFERENCIAS O DONACIONES PARA INVERSIÓN	255,568.78	218,888.00	36,680.78
GASTOS DE CAPITAL		1,771,764.43	941,161.06	830,603.37
84	BIENES DE LARGA DURACIÓN (PROPIEDADES PLANTA Y EQUIPO)	1,771,764.43	941,161.06	830,603.37



4. DIRECCIÓN DE PLANIFICACIÓN Y ORDENAMIENTO TERRITORIAL

EJECUCIÓN PRESUPUESTARIA DIRECCIÓN DE PLANIFICACIÓN – UNIDAD DE PROYECTOS			
N°	DETALLE	PRESUPUESTO	PORCENTAJE
1	Presupuesto inicial	5,663,541.78	
2	Presupuesto codificado	7,704,079.55	
3	Presupuesto certificado	6,203,703.48	
4	Presupuesto devengado	1,647,694.27	21%
5	Presupuesto por certificar	1,500,376.07	19%
6	Presupuesto por comprometer	3,674,392.26	48%
7	Presupuesto por devengar	881,616.95	11%
	Total	3.724.907,40	100%

**ASIGNACIÓN PRESUPUESTARIA
UNIDAD DE PROYECTOS**

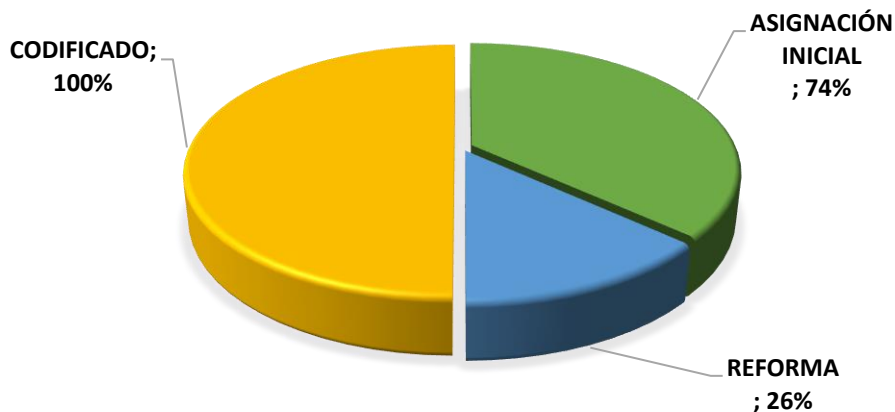

**EJECUCIÓN PRESUPUESTARIA
UNIDAD DE PROYECTOS**

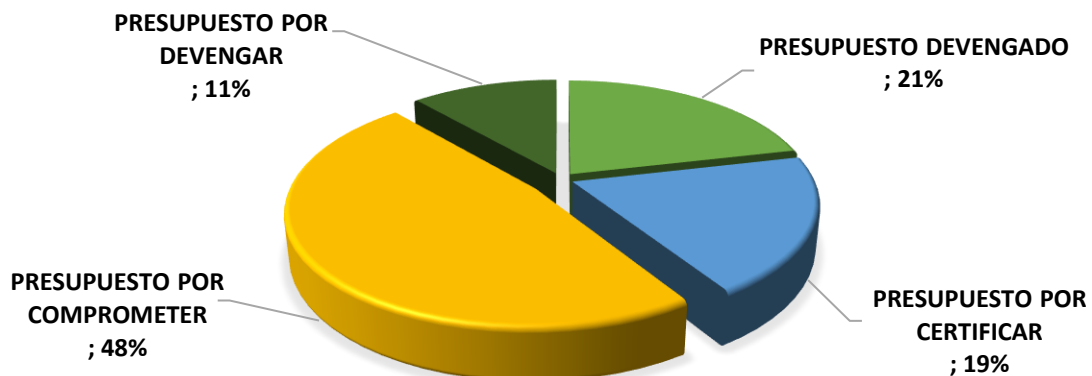

Programa: *PARTIDA PRESUPUESTARIA 7-EGRESOS DE INVERSIÓN*

- **PROYECTO:** Contratación de Estudios, Investigaciones y Servicios Técnicos Especializados
- **Componente:** Asentamientos Humanos, Movilidad Energía y Telecomunicación
- **Competencia:** COOTAD Art. 55
- **Beneficiarios:** 44.089 habitantes
- **Proceso:** [SIE-GOBIERNOAUTONOMODESCENTRALIZADOMCA-2024-19](#)
- **Monto:** \$ 63,000.00
- **Estado de ejecución del proyecto:** liquidado

Descripción	Fechas	Productos	Parámetros de Calificación	Archivos
Descripción del Proceso de Contratación				
Entidad:	GOBIERNO AUTONOMO DESCENTRALIZADO MUNICIPAL DEL CANTON ALAUSI			
Objeto de Proceso:	CONSULTORÍA PARA LA REFORMULACIÓN AL PLAN DE DESARROLLO Y ORDENAMIENTO TERRITORIAL DEL GAD MUNICIPAL DE ALAUSI			
Código:	CDC-GOBIERNOAUTONOMODESCENTRALIZADOMCA-2023-07			
Tipo Compra:	Consultoría			
Presupuesto Referencial Total (Sin Iva):	USD 63,000.00			
Tipo de Contratación:	Contratación directa -			
Forma de Pago:	Anticipo: 50% Saldo: Pagos por Planilla 50.00%			
Tipo de Adjudicación:	Total			
Plazo de Entrega:	130 días			
Vigencia de Oferta:	60 días			
Funcionario encargado del proceso:	liz.guaman1994@hotmail.com			
Estado del Proceso:	Adjudicado – Registro de Contratos			
Descripción:	CONSULTORÍA PARA LA REFORMULACIÓN AL PLAN DE DESARROLLO Y ORDENAMIENTO TERRITORIAL DEL GAD MUNICIPAL DE ALAUSI			
Costos de levantamiento de textos, reproducción y edición de los Pliegos	Costo: USD 189.00 Detalle de Pago:			

- **PROYECTO:** adquisición de materiales para cerramiento de cancha comunidad Cascarillas, parroquia Sibambe.
- **Componente:** Socio Cultural
- **Competencia:** COOTAD Art. 55
- **Beneficiarios:** Comunidad Cascarillas
- **Proceso:** [SIE-GOBIERNOAUTONOMODESCENTRALIZADOMCA-2024-19](#)
- **Monto:** \$ 4,787.80

Descripción	Fechas	Productos	Archivos
Descripción del Proceso de Contratación			
Entidad:	GOBIERNO AUTONOMO DESCENTRALIZADO MUNICIPAL DEL CANTON ALAUSI		
Objeto de Proceso:	ADQUISICIÓN DE MATERIALES DE CONSTRUCCIÓN PARA: CONSTRUCCIÓN DE GRADERÍO-CHOL, PARROQUIA SIBAMBE, CERRAMIENTO DE CANCHA COMUNIDAD CASCARILLAS, PARROQUIA SIBAMBE, ADOQUINADOTUGNA, PARROQUIA SIBAMBE, CANTÓN ALAUSÍ.		
Código:	SIE-GOBIERNOAUTONOMODESCENTRALIZADOMCA-2024-19		
Tipo Compra:	Bien		
Presupuesto Referencial Total (Sin Iva):	USD 11,460.20		
Tipo de Contratación:	Subasta Inversa Electrónica -		
Forma de Pago:	Anticipo: 0% Saldo: Pago contra entrega de bienes obras o servicio 100.00%		
Tipo de Adjudicación:	Total		
Plazo de Entrega:	30 días		
Vigencia de Oferta:	60 días		
Funcionario encargado del proceso:	reivaj1990@hotmail.es		
Estado del Proceso:	Finalizada		
Estado en el cual finalizó el Proceso	En Recepción		
Descripción:	ADQUISICIÓN DE MATERIALES DE CONSTRUCCIÓN PARA: CONSTRUCCIÓN DE GRADERÍO-CHOL, PARROQUIA SIBAMBE, CERRAMIENTO DE CANCHA COMUNIDAD CASCARILLAS, PARROQUIA SIBAMBE, ADOQUINADOTUGNA, PARROQUIA SIBAMBE, CANTÓN ALAUSÍ.		
Costos de levantamiento de textos, reproducción y edición de los Pliegos	Costo: USD 34.38 Detalle de Pago:		
Variación mínima de la Oferta durante la Puja:	0.50% Tipo Variación: Precio total		

- **PROYECTO:** Adquisición de materiales para adoquinado-Tugna, parroquia Sibambe.

- **Componente:** Socio Cultural
- **Competencia:** COOTAD Art. 55
- **Beneficiarios:** Comunidad Tugna
- **Proceso:** [SIE-GOBIERNOAUTONOMODESCENTRALIZADOMCA-2024-19](#)
- **Monto:** \$ 6,075.60

Descripción	Fechas	Productos	Archivos
Descripción del Proceso de Contratación			
Entidad:	GOBIERNO AUTONOMO DESCENTRALIZADO MUNICIPAL DEL CANTON ALAUSI		
Objeto de Proceso:	ADQUISICIÓN DE MATERIALES DE CONSTRUCCIÓN PARA: CONSTRUCCIÓN DE GRADERÍO-CHOL, PARROQUIA SIBAMBE, CERRAMIENTO DE CANCHA COMUNIDAD CASCARILLAS, PARROQUIA SIBAMBE, ADOQUINADOTUGNA, PARROQUIA SIBAMBE, CANTÓN ALAUSÍ.		
Código:	SIE-GOBIERNOAUTONOMODESCENTRALIZADOMCA-2024-19		
Tipo Compra:	Bien		
Presupuesto Referencial Total (Sin Iva):	USD 11,460.20		
Tipo de Contratación:	Subasta Inversa Electrónica -		
Forma de Pago:	Anticipo: 0% Saldo: Pago contra entrega de bienes obras o servicio 100.00%		
Tipo de Adjudicación:	Total		
Plazo de Entrega:	30 días		
Vigencia de Oferta:	60 días		
Funcionario encargado del proceso:	reivaj1990@hotmail.es		
Estado del Proceso:	Finalizada		
Estado en el cual finalizó el Proceso	En Recepción		
Descripción:	ADQUISICIÓN DE MATERIALES DE CONSTRUCCIÓN PARA: CONSTRUCCIÓN DE GRADERÍO-CHOL, PARROQUIA SIBAMBE, CERRAMIENTO DE CANCHA COMUNIDAD CASCARILLAS, PARROQUIA SIBAMBE, ADOQUINADOTUGNA, PARROQUIA SIBAMBE, CANTÓN ALAUSÍ.		
Costos de levantamiento de textos, reproducción y edición de los Pliegos	Costo: USD 34.38 Detalle de Pago:		
Variación mínima de la Oferta durante la Puja:	0.50% Tipo Variación: Precio total		

- **PROYECTO:** Adquisición de materiales para construcción de graderío-Chol, parroquia Sibambe.
- **Componente:** Socio Cultural
- **Competencia:** COOTAD Art. 55
- **Beneficiarios:** Comunidad Chol
- **Proceso:** [SIE-GOBIERNOAUTONOMODESCENTRALIZADOMCA-2024-19](#)
- **Monto:** \$ 3,214.6

Descripción	Fechas	Productos	Archivos
Descripción del Proceso de Contratación			
Entidad:	GOBIERNO AUTONOMO DESCENTRALIZADO MUNICIPAL DEL CANTON ALAUSI		
Objeto de Proceso:	ADQUISICIÓN DE MATERIALES DE CONSTRUCCIÓN PARA: CONSTRUCCIÓN DE GRADERÍO-CHOL, PARROQUIA SIBAMBE, CERRAMIENTO DE CANCHA COMUNIDAD CASCARILLAS, PARROQUIA SIBAMBE, ADOQUINADOTUGNA, PARROQUIA SIBAMBE, CANTÓN ALAUSÍ.		
Código:	SIE-GOBIERNOAUTONOMODESCENTRALIZADOMCA-2024-19		
Tipo Compra:	Bien		
Presupuesto Referencial Total (Sin Iva):	USD 11,460.20		
Tipo de Contratación:	Subasta Inversa Electrónica -		
Forma de Pago:	Anticipo: 0% Saldo: Pago contra entrega de bienes obras o servicio 100.00%		
Tipo de Adjudicación:	Total		
Plazo de Entrega:	30 días		
Vigencia de Oferta:	60 días		
Funcionario encargado del proceso:	reivaj1990@hotmail.es		
Estado del Proceso:	Finalizada		
Estado en el cual finalizó el Proceso	En Recepción		
Descripción:	ADQUISICIÓN DE MATERIALES DE CONSTRUCCIÓN PARA: CONSTRUCCIÓN DE GRADERÍO-CHOL, PARROQUIA SIBAMBE, CERRAMIENTO DE CANCHA COMUNIDAD CASCARILLAS, PARROQUIA SIBAMBE, ADOQUINADOTUGNA, PARROQUIA SIBAMBE, CANTÓN ALAUSÍ.		
Costos de levantamiento de textos, reproducción y edición de los Pliegos	Costo: USD 34.38 Detalle de Pago:		
Variación mínima de la Oferta durante la Puja:	0.50% Tipo Variación: Precio total		

- **PROYECTO:** Adquisición de materiales para construcción de graderío-Chol, parroquia Sibambe.
- **Componente:** Socio Cultural

- **Competencia:** COOTAD Art. 55
- **Beneficiarios:** Comunidad Chol
- **Proceso:** [SIE-GOBIERNOAUTONOMODESCENTRALIZADOMCA-2024-19](#)
- **Monto:** \$ 3,214.6

Descripción	Fechas	Productos	Archivos
Descripción del Proceso de Contratación			
Entidad:	GOBIERNO AUTONOMO DESCENTRALIZADO MUNICIPAL DEL CANTON ALAUSI		
Objeto de Proceso:	ADQUISICIÓN DE MATERIALES DE CONSTRUCCIÓN PARA: CONSTRUCCIÓN DE GRADERÍO-CHOL, PARROQUIA SIBAMBE, CERRAMIENTO DE CANCHA COMUNIDAD CASCARILLAS, PARROQUIA SIBAMBE, ADOQUINADOTUGNA, PARROQUIA SIBAMBE, CANTÓN ALAUSÍ.		
Código:	SIE-GOBIERNOAUTONOMODESCENTRALIZADOMCA-2024-19		
Tipo Compra:	Bien		
Presupuesto Referencial Total (Sin Iva):	USD 11,460.20		
Tipo de Contratación:	Subasta Inversa Electrónica -		
Forma de Pago:	Anticipo: 0% Saldo: Pago contra entrega de bienes obras o servicio 100.00%		
Tipo de Adjudicación:	Total		
Plazo de Entrega:	30 días		
Vigencia de Oferta:	60 días		
Funcionario encargado del proceso:	reivaj1990@hotmail.es		
Estado del Proceso:	Finalizada		
Estado en el cual finalizó el Proceso	En Recepción		
Descripción:	ADQUISICIÓN DE MATERIALES DE CONSTRUCCIÓN PARA: CONSTRUCCIÓN DE GRADERÍO-CHOL, PARROQUIA SIBAMBE, CERRAMIENTO DE CANCHA COMUNIDAD CASCARILLAS, PARROQUIA SIBAMBE, ADOQUINADOTUGNA, PARROQUIA SIBAMBE, CANTÓN ALAUSÍ.		
Costos de levantamiento de textos, reproducción y edición de los Pliegos	Costo: USD 34.38		
Variación mínima de la Oferta durante la Puja:	Detalle de Pago: 0.50% Tipo Variación: Precio total		

- **PROYECTO:** Adquisición de materiales para cerramiento, comunidad Nueva Paccha, Parroquia Achupallas
- **Componente:** Socio Cultural
- **Competencia:** COOTAD Art. 55
- **Beneficiarios:** Comunidad Nueva Paccha
- **Proceso:** [SIE-GOBIERNOAUTONOMODESCENTRALIZADOMCA-2024-18](#)
- **Monto:** \$ 3,214.6

Descripción	Fechas	Productos	Archivos
Descripción del Proceso de Contratación			
Entidad:	GOBIERNO AUTONOMO DESCENTRALIZADO MUNICIPAL DEL CANTON ALAUSI		
Objeto de Proceso:	ADQUISICION DE MATERIALES PARA CERRAMIENTO, COMUNIDAD DE NUEVA PACCHA, PARROQUIA ACHUPALLAS, CANTÓN ALAUSÍ		
Código:	SIE-GOBIERNOAUTONOMODESCENTRALIZADOMCA-2024-18		
Tipo Compra:	Bien		
Presupuesto Referencial Total (Sin Iva):	USD 14,998.40		
Tipo de Contratación:	Subasta Inversa Electrónica -		
Forma de Pago:	Anticipo: 0% Saldo: Pago contra entrega de bienes obras o servicio 100.00%		
Tipo de Adjudicación:	Total		
Plazo de Entrega:	15 días		
Vigencia de Oferta:	60 días		
Funcionario encargado del proceso:	reivaj1990@hotmail.es		
Estado del Proceso:	Finalizada		
Estado en el cual finalizó el Proceso	En Recepción		
Descripción:	ADQUISICION DE MATERIALES PARA CERRAMIENTO, COMUNIDAD DE NUEVA PACCHA, PARROQUIA ACHUPALLAS, CANTÓN ALAUSÍ		
Costos de levantamiento de textos, reproducción y edición de los Pliegos	Costo: USD 45.00		
Variación mínima de la Oferta durante la Puja:	Detalle de Pago: 0.50% Tipo Variación: Precio total		

- **PROYECTO:** Adquisición de materiales de construcción para el mantenimiento de las casas comunales y el cerramiento del cementerio de la comunidad Yuyaute Alto, parroquia Tixán.
- **Componente:** Socio Cultural
- **Competencia:** COOTAD Art. 55
- **Beneficiarios:** Comunidad Yuyaute Alto

- **Proceso:** SIE-GOBIERNOAUTONOMODESCENTRALIZADOMCA-2024-13
- **Monto:** \$ 16,100.00

Descripción	Fechas	Productos	Archivos
Descripción del Proceso de Contratación			
Entidad:	GOBIERNO AUTÓNOMO DESCENTRALIZADO MUNICIPAL DEL CANTÓN ALAUSÍ		
Objeto de Proceso:	ADQUISICIÓN DE MATERIALES DE CONSTRUCCIÓN PARA EL MANTENIMIENTO DE LAS CASAS COMUNALES Y EL CERRAMIENTO DEL CEMENTERIO DE LA COMUNIDAD YUYAUTE ALTO, PARROQUIA TIXÁN		
Código:	SIE-GOBIERNOAUTONOMODESCENTRALIZADOMCA-2024-13		
Tipo Compra:	Bien		
Presupuesto Referencial Total (Sin Iva):	USD 17,217.92		
Tipo de Contratación:	Subasta Inversa Electrónica -		
Forma de Pago:	Anticipo: 0% Saldo: Pago contra entrega de bienes obras o servicio 100.00%		
Tipo de Adjudicación:	Total		
Plazo de Entrega:	30 días		
Vigencia de Oferta:	60 días		
Funcionario encargado del proceso:	cmmk1980@yahoo.es		
Estado del Proceso:	Finalizada		
Estado en el cual finalizó el Proceso	En Recepción		
Descripción:	ADQUISICIÓN DE MATERIALES DE CONSTRUCCIÓN PARA EL MANTENIMIENTO DE LAS CASAS COMUNALES Y EL CERRAMIENTO DEL CEMENTERIO DE LA COMUNIDAD YUYAUTE ALTO, PARROQUIA TIXÁN		
Costos de levantamiento de textos, reproducción y edición de los Pliegos	Costo: USD 51.65		
Variación mínima de la Oferta durante la Puja:	Detalle de Pago: 0.50% Tipo Variación: Precio total		

- **PROYECTO:** Adquisición de materiales de construcción cantón Alausí.
- **Proceso:**
 - Adquisición de adoquines para trabajos de adoquinado y mejoramiento de calles de la zona urbana de la cabecera parroquial Guasuntos proceso
 - Adquisición de materiales de construcción para construcción de un bloque de dos aulas en la Unidad Educativa Comunitaria Intercultural Bilingüe Juan Francisco Yerovi en la comunidad de Pueblo Viejo proceso
 - Adquisición de materiales para el mejoramiento del sistema de agua de consumo humano del sistema Guamaní, parroquia Tixán, cantón Alausí.
 - Adquisición de materiales de construcción para los acabados de un centro de capacitaciones de la comunidad Pishillig Yanayacu, parroquia Tixán, cantón Alausí
 - Adquisición de materiales de construcción para el centro de capacitación de la comunidad Gulaghuayco, parroquia Tixán
 - Adquisición de materiales para la construcción de 10 unidades básicas sanitarias en la comunidad de Shumid; de la parroquia Achupallas y la construcción de un cuarto de molinos de granos para la comunidad de San Vicente de Silvers, parroquia Tixán, cantón Alausí.
 - Adquisición de materiales para la construcción del muro a gravedad de la comunidad de Shaglay.
 - Adquisición de materiales de construcción para: construcción del cerramiento y bóvedas del cementerio de la comunidad Guamampata, parroquia multitud, cantón Alausí; construcción del cerramiento para el tanque de reserva en la comunidad de Busay perteneciente a la parroquia Tixán; cantón Alausí; provincia de Chimborazo; mejoramiento del sistema de agua potable de la comunidad de Guamampata, parroquia multitud, cantón Alausí;

mejoramiento del sistema de agua potable de la comunidad de Shushilcon, parroquia Matriz, cantón Alausí.

- Adquisición de materiales de construcción para adecuación de casa comunal de la comunidad San Alfonso de Resgualay recapeo de cancha y adecuación en casa comunal de la comunidad San Ricardo de Gualiñag parroquia Tixán cantón Alausí provincia de Chimborazo y construcción del cerramiento en la comunidad de Guaylla Chico.
 - Adquisición de materiales para la unidad educativa intercultural bilingüe Cocan comunidad Cocan San Patricio parroquia Tixán cantón Alausí.
 - Adquisición de materiales para ampliación de la casa comunal de la comunidad la primavera y conclusión del cerramiento del cementerio de la comunidad Gusniag.
 - Adquisición de materiales para ampliación de la casa comunal de la comunidad la primavera y conclusión del cerramiento del cementerio de la comunidad Gusniag
 - Adquisición de materiales para ampliación de la casa comunal de la comunidad la primavera y conclusión del cerramiento del cementerio de la comunidad Gusniag.
 - Adquisición de materiales para el mejoramiento del sistema de agua de la junta de riego Guaylla Chico.
 - Adquisición de materiales para la construcción de la red de distribución y alcantarillado combinado para el barrio Vista Hermosa, parroquia la Matriz, del cantón Alausí.
 - Adquisición de materiales para la restitución de los sistemas de conducción de agua para consumo de la parroquia Multitud, cantón Alausí.
 - Adquisición de adoquines hexagonales de concreto 350 kg/cm² de resistencia para mejoramiento vial de la parroquia matriz cantón Alausí.
 - Adquisición de adoquines hexagonales de concreto 350 kg/cm² de resistencia para adoquinado de vías en la zona consolidada de la comunidad Bayanag parroquia Sibambe cantón Alausí.
 - Adquisición de materiales para el mejoramiento del sistema de agua potable, de la comunidad santa rosa de chicho, sector San Ramón de Cagrín, parroquia Achupallas, cantón Alausí.
 - Adquisición de materiales para la construcción de un muro de contención en la parte baja del coliseo de Nizag Bajo, parroquia Matriz, cantón Alausí.
- **Componente:** Socio Cultural
 - **Competencia:** COOTAD Art. 55
 - **Beneficiarios:** comunidades Cantón Alausí
 - **Proceso:** SIE-GOBIERNOAUTONOMODESCENTRALIZADOMCA-2024-13
 - **Monto:** \$ \$350,315.97

- **PROYECTO:** Adquisición de materiales para el mejoramiento del sistema de agua de consumo humano cantón Alausí, parroquia Tixán, comunidad Aña Moyocancha.
- **Componente:** Socio Cultural
- **Competencia:** COOTAD Art. 55
- **Beneficiarios:** Comunidad Aña Moyocancha
- **Proceso:** [SIE-GOBIERNOAUTONOMODESCENTRALIZADOMCA-2023-31](#)
- **Monto:** \$ 9,228.75

Descripción	Fechas	Productos	Archivos
Descripción del Proceso de Contratación			
Entidad:	GOBIERNO AUTONOMO DESCENTRALIZADO MUNICIPAL DEL CANTON ALAUSI		
Objeto de Proceso:	ADQUISICIÓN DE MATERIALES PARA EL SISTEMA DE AGUA DE CONSUMO HUMANO DE LAS COMUNIDADES DE AÑA CHAUIPLOMA MOYACANCHA Y SAN JOSE DE TIPIN DE LA PARROQUIA TIXAN, CANTÓN ALAUSÍ.		
Código:	SIE-GOBIERNOAUTONOMODESCENTRALIZADOMCA-2023-31		
Tipo Compra:	Bien		
Presupuesto Referencial Total (Sin Iva):	USD 19,279.39		
Tipo de Contratación:	Subasta Inversa Electrónica -		
Forma de Pago:	Anticipo: 0% Saldo: Pago contra entrega de bienes obras o servicio 100.00%		
Tipo de Adjudicación:	Total		
Plazo de Entrega:	15 días		
Vigencia de Oferta:	60 días		
Funcionario encargado del proceso:	liz.guaman1994@hotmail.com		
Estado del Proceso:	Finalizada		
Estado en el cual finalizó el Proceso	En Recepción		
Descripción:	ADQUISICIÓN DE MATERIALES PARA EL SISTEMA DE AGUA DE CONSUMO HUMANO DE LAS COMUNIDADES DE AÑA CHAUIPLOMA MOYACANCHA Y SAN JOSE DE TIPIN DE LA PARROQUIA TIXAN, CANTÓN ALAUSÍ.		
Costos de levantamiento de textos, reproducción y edición de los Pliegos	Costo: USD 57.84 Detalle de Pago:		
Variación mínima de la Oferta durante la Puja:	0.50% Tipo Variación: Precio total		

- **PROYECTO:** Adquisición de materiales para el mejoramiento del sistema de agua potable, comunidad Huanca Pallaguchi, parroquia Achupallas, cantón Alausí.
- **Componente:** Socio Cultural
- **Competencia:** COOTAD Art. 55
- **Beneficiarios:** Comunidad Huanca Pallaguchi
- **Proceso:** [SIE-GOBIERNOAUTONOMODESCENTRALIZADOMCA-2023-25](#)
- **Monto:** \$ 26,322.56

Descripción	Fechas	Productos	Archivos
Descripción del Proceso de Contratación			
Entidad:	GOBIERNO AUTONOMO DESCENTRALIZADO MUNICIPAL DEL CANTON ALAUSI		
Objeto de Proceso:	ADQUISICIÓN DE MATERIALES PARA AGUA DE CONSUMO HUMANO EN LAS COMUNIDADES DE HUANCA PALLAGUCHI PERTENECIENTE A LA PARROQUIA ACHUPALLAS Y COMUNIDAD QUISLAG CHICO PERTENECIENTE A LA PARROQUIA TIXAN, DEL CANTÓN ALAUSÍ PROVINCIA DE CHIMBORAZO.		
Código:	SIE-GOBIERNOAUTONOMODESCENTRALIZADOMCA-2023-25		
Tipo Compra:	Bien		
Presupuesto Referencial Total (Sin Iva):	USD 26,322.56		
Tipo de Contratación:	Subasta Inversa Electrónica -		
Forma de Pago:	Anticipo: 0% Saldo: Pago contra entrega de bienes obras o servicio 100.00%		
Tipo de Adjudicación:	Total		
Plazo de Entrega:	15 días		
Vigencia de Oferta:	60 días		
Funcionario encargado del proceso:	liz.guaman1994@hotmail.com		
Estado del Proceso:	Finalizada		
Estado en el cual finalizó el Proceso	En Recepción		
Descripción:	ADQUISICIÓN DE MATERIALES PARA AGUA DE CONSUMO HUMANO EN LAS COMUNIDADES DE HUANCA PALLAGUCHI PERTENECIENTE A LA PARROQUIA ACHUPALLAS Y COMUNIDAD QUISLAG CHICO PERTENECIENTE A LA PARROQUIA TIXAN, DEL CANTÓN ALAUSÍ PROVINCIA DE CHIMBORAZO.		
Costos de levantamiento de textos, reproducción y edición de los Pliegos	Costo: USD 78.97 Detalle de Pago:		
Variación mínima de la Oferta durante la Puja:	0.05% Tipo Variación: Precio total		

- **PROYECTO:** Adquisición de materiales para la comunidad de San José de Tipin parroquia Tixán cantón Alausí.

- **Componente:** Socio Cultural
- **Competencia:** COOTAD Art. 55
- **Beneficiarios:** Comunidad San José de Tipin
- **Proceso:** [SIE-GOBIERNOAUTONOMODESCENTRALIZADOMCA-2023-31](#)
- **Monto:** \$ 10,050.64

Descripción	Fechas	Productos	Archivos
Descripción del Proceso de Contratación			
Entidad:	GOBIERNO AUTONOMO DESCENTRALIZADO MUNICIPAL DEL CANTON ALAUSI		
Objeto de Proceso:	ADQUISICIÓN DE MATERIALES PARA EL SISTEMA DE AGUA DE CONSUMO HUMANO DE LAS COMUNIDADES DE AÑA CHAUIPLOMA MOYACANCHA Y SAN JOSE DE TIPIN DE LA PARROQUIA TIXAN, CANTÓN ALAUSÍ.		
Código:	SIE-GOBIERNOAUTONOMODESCENTRALIZADOMCA-2023-31		
Tipo Compra:	Bien		
Presupuesto Referencial Total (Sin Iva):	USD 19,279.39		
Tipo de Contratación:	Subasta Inversa Electrónica -		
Forma de Pago:	Anticipo: 0% Saldo: Pago contra entrega de bienes obras o servicio 100.00%		
Tipo de Adjudicación:	Total		
Plazo de Entrega:	15 días		
Vigencia de Oferta:	60 días		
Funcionario encargado del proceso:	liz.guaman1994@hotmail.com		
Estado del Proceso:	Finalizada		
Estado en el cual finalizó el Proceso	En Recepción		
Descripción:	ADQUISICIÓN DE MATERIALES PARA EL SISTEMA DE AGUA DE CONSUMO HUMANO DE LAS COMUNIDADES DE AÑA CHAUIPLOMA MOYACANCHA Y SAN JOSE DE TIPIN DE LA PARROQUIA TIXAN, CANTÓN ALAUSÍ.		
Costos de levantamiento de textos, reproducción y edición de los Pliegos	Costo: USD 57.84		
Variación mínima de la Oferta durante la Puja:	Detalle de Pago: 0.50% Tipo Variación: Precio total		

- **PROYECTO:** Adquisición de materiales para el mejoramiento del sistema de consumo humano de la comunidad Quislag Chico del cantón Alausí.
- **Componente:** Socio Cultural
- **Competencia:** COOTAD Art. 55
- **Beneficiarios:** Comunidad Quislag Chico
- **Monto:** \$ 9,761.40
- **PROYECTO:** Adquisición de materiales para el mejoramiento del sistema de agua potable comunidad Shushilcon, parroquia Matriz, cantón Alausí..
- **Componente:** Socio Cultural
- **Competencia:** COOTAD Art. 55
- **Beneficiarios:** Comunidad San José de Tipin
- **Monto:** \$ 54,570.21
- **PROYECTO:** Adquisición de materiales de construcción comunidad Busay, parroquia Tixán, cantón Alausí (2023).
- **Componente:** Socio Cultural
- **Competencia:** COOTAD Art. 55
- **Beneficiarios:** Comunidad Busay

- **Monto:** \$ 4,643.00

- **PROYECTO:** Adquisición de materiales de construcción comunidad Guamanpata, parroquia Multitud, cantón Alausí (2023).
- **Componente:** Socio Cultural
- **Competencia:** COOTAD Art. 55
- **Beneficiarios:** Comunidad Guamanpata
- **Monto:** \$ 13,777.00

- **PROYECTO:** Adquisición de materiales de construcción comunidad Shumid, parroquia Achupallas, cantón Alausí (2023).
- **Componente:** Socio Cultural
- **Competencia:** COOTAD Art. 55
- **Beneficiarios:** Comunidad Shumid
- **Monto:** \$ 6,651.04

- **PROYECTO:** Adquisición de materiales de construcción comunidad San Vicente de Silvers, parroquia Tixán, cantón Alausí (2023)
- **Componente:** Socio Cultural
- **Competencia:** COOTAD Art. 55
- **Beneficiarios:** Comunidad San Vicente de Silvers
- **Monto:** \$ 3,969.11

- **PROYECTO:** Adquisición de materiales de construcción comunidad Shagllay, parroquia Achupallas, cantón Alausí (2023).
- **Componente:** Socio Cultural
- **Competencia:** COOTAD Art. 55
- **Beneficiarios:** Comunidad Shagllay
- **Monto:** \$ 7,198.00

- **PROYECTO:** Adquisición de materiales de construcción comunidad Santa Julia, parroquia Tixán, cantón Alausí (2023).
- **Componente:** Socio Cultural
- **Competencia:** COOTAD Art. 55

- **Beneficiarios:** Comunidad Santa Julia
- **Monto:** \$ 22,059.29

- **PROYECTO:** Adquisición de materiales de construcción comunidad Chiniloma, parroquia Tixán, cantón Alausí.
- **Componente:** Socio Cultural
- **Competencia:** COOTAD Art. 55
- **Beneficiarios:** Comunidad Chiniloma
- **Monto:** \$ 3,739.71

- **PROYECTO:** Adquisición de materiales de construcción comunidad Cocán San Patricio, parroquia Tixán, cantón Alausí.
- **Componente:** Socio Cultural
- **Competencia:** COOTAD Art. 55
- **Beneficiarios:** Comunidad Cocán San Patricio
- **Monto:** \$ 6,100.00

- **PROYECTO:** Adquisición de materiales de construcción comunidad Guzniag, parroquia Tixán, cantón Alausí (2023)..
- **Componente:** Socio Cultural
- **Competencia:** COOTAD Art. 55
- **Beneficiarios:** Comunidad Guzniag
- **Monto:** \$ 4,077.60

- **PROYECTO:** Adquisición de materiales de construcción comunidad Gualiñag, parroquia Tixán, cantón Alausí (2023).
- **Componente:** Socio Cultural
- **Competencia:** COOTAD Art. 55
- **Beneficiarios:** Comunidad Gualiñag
- **Monto:** \$ 3,697.07

- **PROYECTO:** Adquisición de materiales de construcción comunidad Resgualay, parroquia Tixán, cantón Alausí (2023).

- **Componente:** Socio Cultural
- **Competencia:** COOTAD Art. 55
- **Beneficiarios:** Comunidad Resgualay
- **Monto:** \$ 3,698.28

- **PROYECTO:** Adquisición de materiales de construcción cabecera parroquial, Shabasñay, Guapcas, La Playa, Piñan, y Arrayan, parroquia Pumallacta, cantón Alausí (2023).

- **Componente:** Socio Cultural
- **Competencia:** COOTAD Art. 55
- **Beneficiarios:** Comunidad Shabasñay, Guapcas, La playa, Piñan, Arrayan
- **Monto:** \$ 58,178.00

- **PROYECTO:** Mobiliario para la comunidad de Cochaloma Inca Ñan

- **Componente:** Socio Cultural
- **Competencia:** COOTAD Art. 55
- **Beneficiarios:** Comunidad Cochaloma Inca Ñan
- **Proceso:**

https://www.compraspublicas.gob.ec/ProcesoContratacion/compras/NCO/NCORregistroDetalle.cpe?&id=wtwqAGakepxrcPFyKuQD8q3aNcr1s9AnfWd54a7O_yo.&op=1

- **Monto:** \$ 3,118.50

Buscador > NIC-0660000440001-2024-00081

Detalle de Necesidad de Contratación

Datos del Proceso

- Nombre Entidad: GOBIERNO AUTÓNOMO DESCENTRALIZADO MUNICIPAL DEL CANTÓN ALAUSÍ
- Tipo de necesidad: Infimas Cuantías
- Código Necesidad de Contratación: NIC-0660000440001-2024-00081
- Estado de la necesidad: Finalizada
- Objeto de compra: ADQUISICIÓN DE MOBILIARIO SILLAS PARA EQUIPAMIENTO DE LA CASA COMUNAL DE LA COMUNIDAD DE COCHALOMA
- Fecha de Publicación de la Necesidad: 2024-12-16 12:15:00
- Fecha Límite para la entrega de Proformas: 2024-12-17 12:16:00

Funcionario Encargado

- Nombre: ING. ERIK FABIAN GARCIA
- Correo Electrónico: erik.garcia@alausí.gob.ec

Lugar de entrega

- Provincia: CHIMBORAZO
- Cantón: ALAUSÍ
- Parroquia: ALAUSÍ, CABECERA CANTONAL
- Dirección: Av. 5 de Junio y Ricaurte

Detalle del objeto de compra

No.	CPC	Descripción del Producto	Unidad	Cantidad
1	381190011 SILLA PLASTICA	ADQUISICIÓN DE MOBILIARIO (SILLAS) PARA EQUIPAMIENTO DE LA CASA COMUNAL DE LA COMUNIDAD DE COCHALOMA INCA-ÑAN MEDIANTE PRESUPUESTO PARTICIPATIVO, DE LA PARROQUIA IACHUPALLAS, CANTÓN ALAUSÍ	Unidad	1.00

- **PROYECTO:** Mejoramiento de sistema de agua de consumo humano fase 1 de la parroquia Pistishi, cantón Alausí.
- **Componente:** Socio Cultural
- **Competencia:** COOTAD Art. 55

- **Beneficiarios:** Comunidad Pistishi
- **Proceso:** [MCO-GOBIERNOAUTONOMODESCENTRALIZADOMCA-2024-04](#)
- **Monto:** \$ 39,964.42

Descripción	Fechas	Productos	Parámetros de Calificación	Respuesta de Aceptación	Archivos
Descripción del Proceso de Contratación					
Entidad:	GOBIERNO AUTONOMO DESCENTRALIZADO MUNICIPAL DEL CANTON ALAUSI				
Objeto de Proceso:	MEJORAMIENTO DE SISTEMA DE AGUA DE CONSUMO HUMANO DE LA PARROQUIA PISTISH				
Código:	MCO-GOBIERNOAUTONOMODESCENTRALIZADOMCA-2024-04				
Tipo Compra:	Obra				
Presupuesto Referencial Total (Sin Iva):	USD 39,964.42				
Tipo de Contratación:	Menor Cuantía -				
Forma de Pago:	Anticipo: 50% Saldo: 50.00%				
Tipo de Adjudicación:	Total				
Plazo de Entrega:	60 días				
Vigencia de Oferta:	60 días				
Funcionario encargado del proceso:	reivaj1990@hotmail.es				
Estado del Proceso:	Ejecución de Contrato				
Descripción:	MEJORAMIENTO DE SISTEMA DE AGUA DE CONSUMO HUMANO DE LA PARROQUIA PISTISH				
Costos de levantamiento de textos, reproducción y edición de los Pliegos	Costo: USD 119.89 Detalle de Pago:				

- **PROYECTO:** Terminación del cerramiento del Coliseo-Alpachaca, parroquia Sibambe..
- **Componente:** Socio Cultural
- **Competencia:** COOTAD Art. 55
- **Beneficiarios:** Comunidad Alpachaca
- **Monto:** \$ 8,598.66

- **PROYECTO:** Mejoramiento de la cancha de uso múltiple-La Esperanza, parroquia Sibambe..
- **Componente:** Socio Cultural
- **Competencia:** COOTAD Art. 55
- **Beneficiarios:** Comunidad La Esperanza
- **Monto:** \$ 5,811.27

- **PROYECTO:** Mejoramiento de la cancha de uso múltiple (revestimiento de la cancha y colocación de canaletas en la cubierta) comunidad Chinipata, parroquia Sibambe..
- **Componente:** Socio Cultural
- **Competencia:** COOTAD Art. 55
- **Beneficiarios:** Comunidad Chinipata
- **Monto:** \$ 2,735.65

- **PROYECTO:** Construcción de la casa comunal en la comunidad Dalin Cochass parroquia Sevilla
- **Componente:** Socio Cultural

- **Competencia:** COOTAD Art. 55
 - **Beneficiarios:** Comunidad Dalin Cochas
 - **Monto:** \$ 84,997.14
-
- **PROYECTO:** Construcción de la segunda planta de la casa comunal de Shilishul, parroquia Sibambe.
 - **Componente:** Socio Cultural
 - **Competencia:** COOTAD Art. 55
 - **Beneficiarios:** Comunidad Shilishul
 - **Monto:** \$ 16,339.83
-
- **PROYECTO:** Construcción de casa comunal para la comunidad Guzniag, parroquia Tixán.
 - **Componente:** Socio Cultural
 - **Competencia:** COOTAD Art. 55
 - **Beneficiarios:** Comunidad Guzniag
 - **Monto:** \$ 29,997.63
-
- **PROYECTO:** Construcción de un centro de capacitación comunidad Cobshe Alto, parroquia Achupallas.
 - **Componente:** Socio Cultural
 - **Competencia:** COOTAD Art. 55
 - **Beneficiarios:** Comunidad Cobshe Alto
 - **Monto:** \$ 20,000.00
-
- **PROYECTO:** Construcción de salón de uso múltiple, comunidad Chipcha, parroquia Achupallas.
 - **Componente:** Socio Cultural
 - **Competencia:** COOTAD Art. 55
 - **Beneficiarios:** Comunidad Chipcha
 - **Monto:** \$ 15,000.00
-
- **PROYECTO:** Construcción de bóvedas y culminación del cerramiento del cementerio de la comunidad Pueblo Viejo, parroquia Tixán.
 - **Componente:** Socio Cultural

- **Competencia:** COOTAD Art. 55
- **Beneficiarios:** Comunidad Pueblo Viejo
- **Monto:** \$ 13,473.20

- **PROYECTO:** Otras obras de interés cantonal (presupuesto participativo)..
- **Componente:** Socio Cultural
- **Competencia:** COOTAD Art. 55
- **Proceso:**
 - Construcción de un muro de contención para la plaza de rodeo de la comunidad Cobshe Bajo.
 - Adoquinado de parqueaderos y accesos a la casa comunal y cancha de la comunidad Conventillo - parroquia Matriz del cantón Alausí.
 - Construcción del cerramiento del cementerio en la comunidad Guaylla Grande, parroquia Achupallas, cantón Alausí.
 - Mantenimiento vial a nivel de lastrado de la comunidad Chiniloma, parroquia Tixán, adoquinado del centro de la comunidad Conventillo, parroquia Matriz, cantón Alausí – trabajos de embellecimiento e infraestructura (adoquinado) del centro poblado de la comunidad Surupata.
 - Culminación del centro de capacitación de la comunidad santa julia - construcción de la cubierta del centro de capacitación de la comunidad Pachamama Grande - mantenimiento de la casa comunal de San Vicente de Silvers.
 - Construcción de cerramientos de canchas y estadio de las comunidades; Llallanag, Gualiñag y Sanganao, pertenecientes a la parroquia Tixán.
 - Construcción de Bóvedas del cementerio-Pismaute, parroquia Sibambe - Construcción del cerramiento de la cancha de la comunidad Chilcapamba.
- **Beneficiarios:** Varias comunidades del cantón Alausí.
- **Monto:** \$ 133,266.39

- **PROYECTO:** Otras obras de interés cantonal inclusivas..
- **Componente:** Socio Cultural
- **Competencia:** COOTAD Art. 55
- **Proceso:**
 - Construcción de cubiertas metálicas en la comunidad de Chol Sibambe, comunidad el Citado Multitud, Barrio La Moya Sibambe y barrio Aypan Chico en el cantón Alausí.
 - Implementación de una cancha sintética comunidad La Silveria parroquia Tixán.
 - Ampliación del puente del acceso sur de la cabecera parroquial de Tixán, cantón Alausí, provincia de Chimborazo.

- Reconstrucción de la casa barrial de la casa comunal Shamanga, parroquia matriz, cantón Alausí.
- Construcción de un bloque de dos aulas en la Unidad Educativa Intercultural Bilingüe Nizag, Comunidad Nizag, Parroquia Matriz, Canton Alausí, Provincia de Chimborazo.
- Compromiso económico para el cumplimiento del proceso de contratación regeneración urbana barrio La Vicentina.
- Ampliación del puente del acceso sur de la cabecera parroquial de Tixán, cantón Alausí, provincia de Chimborazo.
- Construcción del parque de Tixán, parroquia Tixán y adcentamiento del parque de la madre, parroquia matriz, cantón Alausí.
- Construcción del coliseo, parqueadero y mirador (fase II), en la parroquia Sevilla, cantón Alausí.
- Construcción de muros de contención para el proyecto de vivienda de interés social de Alausí, barrio Mullinquiz, parroquia matriz del cantón Alausí.
- **Beneficiarios:** Varias comunidades del cantón Alausí
- **Monto:** \$ 907,490.77

- **PROYECTO:** Terminación de la construcción de la casa de centro de acopio comunidad Chalaguan, parroquia Tixán.
- **Componente:** Socio Cultural
- **Competencia:** COOTAD Art. 55
- **Beneficiarios:** Comunidad Chalaguan
- **Monto:** \$ 14,936.30

- **PROYECTO:** Entablado del centro de acopio de la comunidad Curiquina, parroquia Tixán.
- **Componente:** Socio Cultural
- **Competencia:** COOTAD Art. 55
- **Beneficiarios:** Comunidad Curiquina
- **Monto:** \$ 18,960.35

- **PROYECTO:** Reajustes de precios incrementos de cantidades contratos complementarios de las diferentes obras del cantón Alausí.
- **Componente:** Socio Cultural
- **Competencia:** COOTAD Art. 55
- **Procesos:**

- Construcción del coliseo, parqueadero y mirador (fase ii), en la parroquia Sevilla, cantón Alausí.
- Construcción de un muro de contención para la plaza de rodeo de la comunidad Cobshe bajo
- Construcción de un bloque de aulas en la unidad educativa nudo del Azuay, parroquia Achupallas, provincia de Chimborazo.
- Fomento al desarrollo deportivo y cultural mediante la construcción de coliseos en la comunidad de Tolatus y Pishillig Chico Yacupungo; cancha cubierta en la comunidad Guñag, Conventillo, Nueva Esperanza, Barrio Turístico parroquia Huigra, cubierta centro de capacitación Santa Julia y mantenimiento de ex edificio de la Unidad de Tránsito y Movilidad del GADMCA Cantón Alausí.
- Construcción de un muro de contención para la plaza de rodeo de la comunidad Cobshe Bajo.
- Construcción de un muro de contención para la plaza de rodeo de la comunidad Cobshe Bajo.
- Construcción de un bloque de aulas en la unidad educativa nudo del Azuay, parroquia Achupallas, Provincia de Chimborazo.
- **Beneficiarios:** Varias comunidades del cantón Alausí
- **Monto:** \$ 15,216.61

- **PROYECTO:** Comunidad Cobshe Alto: Construcción de la Cubierta para Cancha de Uso Multiple.
- **Componente:** Socio Cultural
- **Competencia:** COOTAD Art. 55
- **Beneficiarios:** Comunidad de Cobshe Alto
- **Monto:** \$ 77,000.00

- **PROYECTO:** Comunidad Cobshe Alto: Construcción de la Cubierta para Cancha de Uso Multiple.
- **Componente:** Político institucional
- **Competencia:** COOTAD Art. 55
- **Beneficiarios:** Comunidad de Cobshe Alto
- **Monto:** \$ 19,959.32

- **PROYECTO:** Construcciones y Edificaciones (Matriz, Parroquias y Comunidades) (2023)
- **Componente:** Político institucional
- **Competencia:** COOTAD Art. 55
- **Beneficiarios:** Comunidades de la matriz y parroquias

- **Monto:** \$ 3,090.10

- **PROYECTO:** Construcción de aulas para la comunidad Azuay parroquia Achupallas cantón Alausí (2023).
- **Componente:** Político institucional
- **Competencia:** COOTAD Art. 55
- **Beneficiarios:** Comunidades de la matriz y parroquias
- **Monto:** \$ 57,739.90
- **PROYECTO:** Implementación de un Complejo Deportivo en la Cabecera Parroquial de Achupallas, Cantón Alausí
- **Componente:** Político institucional
- **Competencia:** COOTAD Art. 55
- **Beneficiarios:** Parroquia Achupallas y sus comunidades
- **Monto:** \$ 17,063.83

- **PROYECTO:** Construcción de Muros de Mitigación para la Parroquia Huigra (2023)
- **Componente:** Político institucional
- **Competencia:** COOTAD Art. 55
- **Beneficiarios:** Parroquia Huigra y sus comunidades
- **Monto:** \$ 167,792.59

- **PROYECTO:** Construcción de aulas de la Unidad Educativa González Suarez parroquia Matriz cantón Alausí (ex escuela 13 de Noviembre) (2023)
- **Componente:** Político institucional
- **Competencia:** COOTAD Art. 55
- **Beneficiarios:** Parroquia Matriz
- **Monto:** \$ 34,791.80

- **PROYECTO:** Construcción del Cerramiento del Cementerio, en la Comunidad Guaylla Grande, Parroquia Achupallas (2023).
- **Componente:** Político institucional
- **Competencia:** COOTAD Art. 55
- **Beneficiarios:** Comunidad Guaylla Grande
- **Monto:** \$ 37,438.82

- **PROYECTO:** Construcción del centro de capacitación comunidad Pishillig Utzuquis, parroquia Tixán, cantón Alausí (2023).
 - **Componente:** Político institucional
 - **Competencia:** COOTAD Art. 55
 - **Beneficiarios:** Comunidad Pishillig Utzuquis
 - **Monto:** \$ 39,076.07
-
- **PROYECTO:** Obras de mitigación para los Barrios el Valle y la Elegancia de la parroquia Matriz, cantón Alausí (2023)
 - **Componente:** Político institucional
 - **Competencia:** COOTAD Art. 55
 - **Beneficiarios:** Parroquia matriz
 - **Monto:** \$ 141,155.31
-
- **PROYECTO:** Implementación de infraestructura física (Complejo Deportivo) (2023).
 - **Componente:** Político institucional
 - **Competencia:** COOTAD Art. 55
 - **Beneficiarios:** Parroquia matriz
 - **Monto:** \$ 68,924.75
-
- **PROYECTO:** Bienes de larga duración (propiedades planta y equipo)
 - **Componente:** Político institucional
 - **Competencia:** COOTAD Art. 55
 - **Beneficiarios:** Parroquia Tixán
 - **Monto:** \$ 2,816.44

5. DIRECCIÓN DE OBRAS PÚBLICAS

FISCALIZACIÓN

- **PROYECTO:** Terminación de la construcción de la casa de centro de acopio comunidad Chalaguan parroquia Tixán
- **proceso:** MCO-GOBIERNOAUTONOMODESCENTRALIZADOMCA-2024-12
- **Competencia:** Art. 55 COOTAD de acuerdo al proyecto.
- **Componente:** Asentamientos humanos, movilidad, energía y telecomunicación
- **Beneficiarios:** Comunidad Chalaguan.
- **Monto:** \$ 14,956.31
- **Estado:** Recepción provisional

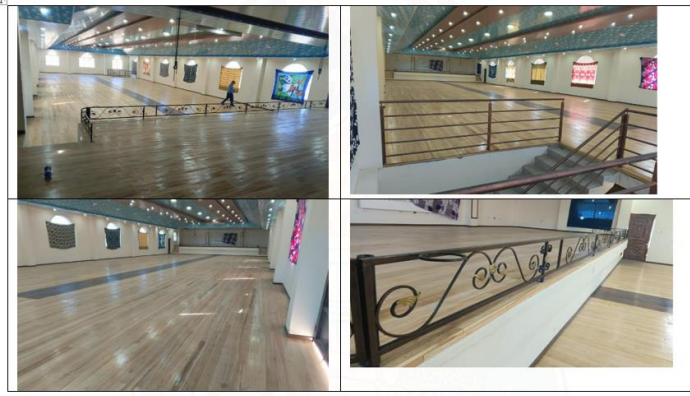

- **PROYECTO:** Construcción de un muro de contención para la plaza de rodeo de la comunidad Cobshe Bajo, parroquia Achupallas
- **proceso:** MCO-GOBIERNOAUTONOMODESCENTRALIZADOMCA-2024-05
- **Competencia:** Art. 55 COOTAD de acuerdo al proyecto.
- **Componente:** Asentamientos humanos, movilidad, energía y telecomunicación
- **Beneficiarios:** Comunidad Cobshe Bajo.
- **Monto:** \$ 46,871.07
- **Estado:** Recepción provisional



- **PROYECTO:** Ampliación del puente del acceso sur de la cabecera parroquial de Tixán, cantón Alausí, provincia de Chimborazo
- **proceso:** MCO-GOBIERNOAUTONOMODESCENTRALIZADOMCA-2024-15
- **Competencia:** Art. 55 COOTAD de acuerdo al proyecto.
- **Componente:** Asentamientos humanos, movilidad, energía y telecomunicación
- **Beneficiarios:** Parroquia de Tixán
- **Monto:** \$ 189,142.96
- **Estado:** Recepción provisional



- **PROYECTO:** Construcción de infraestructura para las comunidades Chipcha y Cobshe Alto pertenecientes a la parroquia Achupallas del cantón Alausí, provincia de Chimborazo
- **proceso:** MCO-GOBIERNOAUTONOMODESCENTRALIZADOMCA-2024-17
- **Competencia:** Art. 55 COOTAD de acuerdo al proyecto.
- **Componente:** Asentamientos humanos, movilidad, energía y telecomunicación.
- **Beneficiarios:** Parroquia de Achupallas.
- **Monto:** \$ 35,000.00
- **Estado:** Recepción Provisional



- **PROYECTO:** Mejoramiento vial a nivel de adoquinado del centro poblado de la comunidad Totoras, Parroquia Achupallas, Cantón Alausí
- **Proceso:** MCO-GOBIERNOAUTONOMODESCENTRALIZADOMCA-2024-40
- **Competencia:** Art. 55 COOTAD de acuerdo al proyecto.
- **Componente:** Asentamientos humanos, movilidad, energía y telecomunicación.
- **Beneficiarios:** Parroquia de Achupallas.
- **Monto:** \$ 114,098.72
- **Estado:** En ejecución



- **PROYECTO:** Mejoramiento vial a nivel de adoquinado de la Matriz, parroquia Achupallas
- **Proceso:** MCO-GOBIERNOAUTONOMODESCENTRALIZADOMCA-2024-22
- **Competencia:** Art. 55 COOTAD de acuerdo al proyecto.
- **Componente:** Asentamientos humanos, movilidad, energía y telecomunicación.
- **Beneficiarios:** Parroquia de Achupallas.
- **Monto:** \$ 43,353.92
- **Estado:** En ejecución



- **PROYECTO:** Construcción de casa comunal para la comunidad Gusniag, parroquia Tixán y construcción de la casa comunal en la comunidad Dalincochas parroquia Sevilla
- **Proceso:** MCO-GOBIERNOAUTONOMODESCENTRALIZADOMCA-2024-27
- **Competencia:** Art. 55 COOTAD de acuerdo al proyecto.
- **Componente:** Asentamientos humanos, movilidad, energía y telecomunicación.
- **Beneficiarios:** Comunidad Dalincochas.
- **Monto:** \$ 114,994.77
- **Estado:** En ejecución



- **PROYECTO:** Construcción de segunda planta de un bloque de aulas en la Unidad Educativa Federico Gonzalez Suarez, (ex escuela 13 de noviembre), parroquia Matriz, cantón Alausí.
- **Proceso:** MCO-GOBIERNOAUTONOMODESCENTRALIZADOMCA-2024-07
- **Competencia:** Art. 55 COOTAD de acuerdo al proyecto. Convenio No. 029-CZEZ3-2023 - “Convenio Específico de Cooperación Interinstitucional entre el Ministerio de Educación Coordinación Zonal 3 y el Gobierno Autónomo Descentralizado del Cantón Alausi.”
- **Componente:** Asentamientos humanos, movilidad, energía y telecomunicación.
- **Beneficiarios:** Parroquia Matriz
- **Monto:** \$ 34,791.80
- **Estado:** En Recepción



- **PROYECTO:** Mejoramiento de sistema de agua de consumo humano de la parroquia Pistishi
- **Proceso:** MCO-GOBIERNOAUTONOMODESCENTRALIZADOMCA-2024-04
- **Competencia:** Art. 55 COOTAD de acuerdo al proyecto.
- **Componente:** Biofísico
- **Beneficiarios:** Parroquia Pistishi .
- **Monto:** \$ 39,964.42
- **Estado:** En Recepción



- **PROYECTO:** Entablado del centro de acopio de la comunidad Curiquinga, parroquia Tixán.
- **Proceso:** MCO-GOBIERNOAUTONOMODESCENTRALIZADOMCA-2024-03
- **Competencia:** Art. 55 COOTAD de acuerdo al proyecto.
- **Componente:** Asentamientos humanos, movilidad, energía y telecomunicación.
- **Beneficiarios:** Comunidad Curiquinga.
- **Monto:** \$ 29,999.99
- **Estado:** En recepción provisional



- **PROYECTO:** Construcción de viseras de estructura metálica para el CIAPAM.
- **Proceso:** MCO-GOBIERNOAUTONOMODESCENTRALIZADOMCA-2024-26
- **Competencia:** Art. 55 COOTAD de acuerdo al proyecto.
- **Componente:** Asentamientos humanos, movilidad, energía y telecomunicación.
- **Beneficiarios:** 30 Adultos Mayores.
- **Monto:** \$ 29,999.99
- **Estado:** En Recepción



- **PROYECTO:** Construcción del cerramiento del cementerio en la comunidad Guaylla grande, parroquia Achupallas, cantón Alausí
- **Proceso:** MCO-GOBIERNOAUTONOMODESCENTRALIZADOMCA-2024-18
- **Competencia:** Art. 55 COOTAD de acuerdo al proyecto.
- **Componente:** Asentamientos humanos, movilidad, energía y telecomunicación.
- **Beneficiarios:** Parroquia de Tixán.
- **Monto:** \$ 57,438.82
- **Estado:** En Ejecución



- **PROYECTO:** Construcción de un centro de capacitación en la comunidad de Pishillig Utzuquiz, parroquia Tixán, cantón Alausí
- **Proceso:** MCO-GOBIERNOAUTONOMODESCENTRALIZADOMCA-2024-06
- **Competencia:** Art. 55 COOTAD de acuerdo al proyecto.
- **Componente:** Asentamientos humanos, movilidad, energía y telecomunicación.
- **Beneficiarios:** Comunidad de Pishillig Utzuquiz.
- **Monto:** \$ 61708.15
- **Estado:** Recepción Provisional



- **PROYECTO:** Construcción, mantenimiento de bóvedas y culminación del cerramiento del cementerio de la Comunidad Pueblo Viejo parroquia Tixán, cantón Alausí
- **Proceso:** MCO-GOBIERNOAUTONOMODESCENTRALIZADOMCA-2024-21
- **Competencia:** Art. 55 COOTAD de acuerdo al proyecto.
- **Componente:** Asentamientos humanos, movilidad, energía y telecomunicación.
- **Beneficiarios:** Comunidad Pueblo Viejo.
- **Monto:** \$ 13,473.2
- **Estado:** Recepción Provisional



- **PROYECTO:** Construcción de infraestructura para las comunidades Alpachaca, Chinipata y La Esperanza pertenecientes a la parroquia Sibambe, cantón Alausí.
- **Proceso:** MCO-GOBIERNOAUTONOMODESCENTRALIZADOMCA-2024-19
- **Competencia:** Art. 55 COOTAD de acuerdo al proyecto.
- **Componente:** Asentamientos humanos, movilidad, energía y telecomunicación.
- **Beneficiarios:** Varias comunidades de la Parroquia Sibambe.
- **Monto:** \$ 17,145.58
- **Estado:** Recepción Provisional



- **PROYECTO:** Construcción de la segunda planta de la casa comunal de Shilishul, parroquia Sibambe
- **Proceso:** MCO-GOBIERNOAUTONOMODESCENTRALIZADOMCA-2024-08
- **Competencia:** Art. 55 COOTAD de acuerdo al proyecto.
- **Componente:** Asentamientos humanos, movilidad, energía y telecomunicación.
- **Beneficiarios:** Comunidad Shilishul.
- **Monto:** \$ 16,339.83
- **Estado:** Recepción Provisional



- **PROYECTO:** Construcción de obras de mitigación fluvial para la quebrada de los Barrios El Valle y La Elegancia, pertenecientes a la parroquia Matriz del cantón Alausí.
- **Proceso:** MCO-GOBIERNOAUTONOMODESCENTRALIZADOMCA-2024-32
- **Competencia:** Art. 55 COOTAD de acuerdo al proyecto.
- **Componente:** Asentamientos humanos, movilidad, energía y telecomunicación.
- **Beneficiarios:** Parroquia Matriz del cantón Alausí.
- **Monto:** \$ 141,155.31
- **Estado:** En Ejecución



- **PROYECTO:** Culminación del centro de capacitación de la Comunidad Santa Julia, construcción de la cubierta del centro de capacitación de la Comunidad Pachamama Grande, mantenimiento de la casa comunal de San Vicente de Silvers, pertenecientes a la parroquia Tixán.
- **Proceso:** MCO-GOBIERNOAUTONOMODESCENTRALIZADOMCA-2024-36
- **Competencia:** Art. 55 COOTAD de acuerdo al proyecto.
- **Componente:** Asentamientos humanos, movilidad, energía y telecomunicación.
- **Beneficiarios:** Comunidad San Vicente de Silvers.
- **Monto:** \$ 51,404.44
- **Estado:** En Ejecución



- **PROYECTO:** Adquisición de materiales para el mejoramiento del sistema de agua de consumo humano del sistema Guamaní, parroquia Tixán, cantón Alausí
- **Proceso:** SIE-GOBIERNOAUTONOMODESCENTRALIZADOMCA-2024-04
- **Competencia:** Art. 55 COOTAD de acuerdo al proyecto.
- **Componente:** Biofísico.
- **Beneficiarios:** Parroquia de Tixán.
- **Monto:** \$ 29,200.00
- **Estado:** Finalizada

- **PROYECTO:** Adquisición de materiales de construcción para adecuación del estadio la dolorosa parroquia Achupallas cantón Alausí, adecuación casa comunal La Pacífica de la parroquia Tixán cantón Alausí complemento de la casa comunal de Cobshe bajo de la parroquia Achupallas - cantón Alausí
- **Proceso:** MCO-GOBIERNOAUTONOMODESCENTRALIZADOMCA-2024-05
- **Competencia:** Art. 55 COOTAD de acuerdo al proyecto.
- **Componente:** Asentamientos humanos, movilidad, energía y telecomunicación.
- **Beneficiarios:** Comunidad La Pacífica.
- **Monto:** \$ 16,364.22
- **Estado:** Finalizada

- **PROYECTO:** Adquisición de materiales de construcción para: construcción del cerramiento y bóvedas del cementerio de la comunidad Guamampata, parroquia Multitud, cantón Alausí; Construcción del cerramiento para el tanque de reserva en la comunidad de Busay perteneciente a

- la parroquia Tixán; cantón Alausí; provincia de Chimborazo; Mejoramiento del sistema de agua potable de la comunidad de Guamanpata, parroquia Multitud, cantón Alausí; mejoramiento del sistema de agua potable de la Comunidad de Shushilcon, parroquia matriz, cantón Alausí
- **Proceso:** SIE- GOBIERNOAUTONOMODESCENTRALIZADOMCA-2024-06
 - **Competencia:** Art. 55 COOTAD de acuerdo al proyecto.
 - **Componente:** Biofísico..
 - **Beneficiarios:** 180 familias.
 - **Monto:** \$ 82,613.00
 - **Estado:** Finalizada
-
- **PROYECTO:** Adquisición de materiales de construcción para los acabados de un centro de capacitaciones de la comunidad Pishillig Yanayacu, parroquia Tixán, cantón Alausí
 - **Proceso:** SIE- GOBIERNOAUTONOMODESCENTRALIZADOMCA-2024-07
 - **Competencia:** Art. 55 COOTAD de acuerdo al proyecto.
 - **Componente:** Asentamientos humanos, movilidad, energía y telecomunicación.
 - **Beneficiarios:** Comunidad Pishillig Yanayacu.
 - **Monto:** \$ 12,260.00
 - **Estado:** Finalizada
-
- **PROYECTO:** Adquisición de materiales para ampliación de la casa comunal de la comunidad la Primavera y conclusión del cerramiento del cementerio de la comunidad Gusniag
 - **Proceso:** SIE- GOBIERNOAUTONOMODESCENTRALIZADOMCA-2024-10
 - **Competencia:** Art. 55 COOTAD de acuerdo al proyecto.
 - **Componente:** Asentamientos humanos, movilidad, energía y telecomunicación.
 - **Beneficiarios:** 80 familias.
 - **Monto:** \$ 24,235.27
 - **Estado:** Finalizada
-
- **PROYECTO:** Adquisición de materiales de construcción para el mantenimiento de las casas comunales y el cerramiento del cementerio de la comunidad Yuyaute Alto, parroquia Tixán, cantón Alausí.
 - **Proceso:** SIE- GOBIERNOAUTONOMODESCENTRALIZADOMCA-2024-17
 - **Competencia:** Convenio de delegación de competencia, entre el Honorable Gobierno Autónomo Descentralizado de la Provincia de Chimborazo y Gobierno Autónomo Descentralizado Municipal del Cantón Alausí NRO. HGADPCH-DGAJ-025-2023.
 - **Componente:** Biofísico.
 - **Beneficiarios:** 130 familias.

- **Monto:** \$ 68,327.75
- **Estado:** Finalizada

- **PROYECTO:** Adquisición de materiales para cerramiento, comunidad de Nueva Paccha, parroquia Achupallas, cantón Alausí
- **Proceso:** SIE- GOBIERNOAUTONOMODESCENTRALIZADOMCA-2024-18
- **Competencia:** Art. 55 COOTAD de acuerdo al proyecto.
- **Componente:** Biofísico.
- **Beneficiarios:** 30 familias.
- **Monto:** \$ 13,998.98
- **Estado:** Finalizada

- **PROYECTO:** Adquisición de materiales de construcción para: Construcción de graderío Chol, parroquia Sibambe, Cerramiento de cancha comunidad Cascarillas, parroquia Sibambe, Adoquinado Tugna parroquia Sibambe, cantón Alausí
- **Proceso:** SIE- GOBIERNOAUTONOMODESCENTRALIZADOMCA-2024-19
- **Competencia:** Art. 55 COOTAD de acuerdo al proyecto
- **Componente:** Asentamientos humanos, movilidad, energía y telecomunicación.
- **Beneficiarios:** 35 familias.
- **Monto:** \$ 10,365.30
- **Estado:** Finalizada

- **PROYECTO:** Adquisición de materiales para el mantenimiento de los centros de desarrollo infantil- CDI-MIES Rayitos de Sol, Estrellitas, Los Angelitos
- **Proceso:** SIE- GOBIERNOAUTONOMODESCENTRALIZADOMCA-2024-21
- **Competencia:** Art. 55 COOTAD de acuerdo al proyecto
- **Componente:** Asentamientos humanos, movilidad, energía y telecomunicación.
- **Beneficiarios:** 120 Infantes.
- **Monto:** \$ 5,154.06
- **Estado:** Finalizada

AGUA POTABLE Y ALCANTARILLADO

- **PROYECTO:** Adquisición de materiales y accesorios para la unidad de agua potable y alcantarillado del Gobierno Autónomo Descentralizado Municipal Del Cantón Alausí, provincia de Chimborazo
- **Proceso:** 036-SIE-GADMCA-2024

- **Competencia:** Art. 55 COOTAD de acuerdo al proyecto.
- **Componente:** Político institucional
- **Beneficiarios:** Habitantes en la cabecera cantonal.
- **Monto:** \$ 14,000.00 más IVA
- **Estado:** Ejecutado



- **PROYECTO:** Adquisición de cloro granulado (Hipoclorito de Calcio) para procesos de operación y mantenimiento de la Planta de tratamiento de agua potable.
- **Proceso:** INF-GADMCA-18-2024
- **Competencia:** Art. 55 COOTAD de acuerdo al proyecto.
- **Componente:** Político institucional
- **Beneficiarios:** Habitantes en la cabecera cantonal.
- **Monto:** \$ 2,070.00 más IVA
- **Estado:** Ejecutado



- **PROYECTO:** Contratación del servicio de recarga de cloro gas para el proceso de desinfección en la planta de tratamiento de agua de consumo humano de la ciudad de Alausí.
- **Proceso:** INF-GADMCA-35-2024
- **Competencia:** Art. 55 COOTAD de acuerdo al proyecto.
- **Componente:** Político institucional
- **Beneficiarios:** Habitantes en la cabecera cantonal.

- **Monto:** \$ 3.584,68 más IVA
- **Estado:** Ejecutado

RECARGA DE CLORO GAS
PARA LA DESINFECCIÓN



- **PROYECTO:** Adquisición de reactivos y equipos para realizar los análisis físicos, químicos y microbiológicos del agua potable, incluye titulador digital, sonda e insumo
- **Proceso:** INF-GADMCA-35-2024
- **Competencia:** Art. 55 COOTAD de acuerdo al proyecto.
- **Componente:** Político institucional
- **Beneficiarios:** Habitantes en la cabecera cantonal.
- **Monto:** \$ 7.636.44 más IVA
- **Estado:** Ejecutado

ADQUISICIÓN DE REACTIVOS



- **PROYECTO:** Contratación de servicio de mantenimiento preventivo y calibración de equipos del laboratorio de agua potable
- **Proceso:** INF-GADMCA-02-2025
- **Competencia:** Art. 55 COOTAD de acuerdo al proyecto.
- **Componente:** Político institucional
- **Beneficiarios:** Habitantes en la cabecera cantonal.
- **Monto:** \$ 1.564,00
- **Estado:** Ejecutado

CALIBRACION DE LOS EQUIPOS DE LABORATORIO



Inicial

Se verifica las condiciones del equipo, se recibe operativo por lo tanto se procede a realizar el mantenimiento respectivo.



Final

Se entrega el equipo operativo con su respectivo mantenimiento.

- **PROYECTO:** Contratación del servicio de un laboratorio de ensayos acreditado para realizar pruebas de control exigidas por la agencia nacional de regulación, control y vigilancia sanitaria (ARCSA) en la planta de agua de Alausí, así como los análisis de las descargas de aguas residuales requeridas por el Ministerio de Ambiente, Agua Y Transición Ecológica (MAATE) en los sectores de Alausí, Achupallas y Guasuntos.
- **Proceso:** INF-GADMCA-28-2024
- **Competencia:** Art. 55 COOTAD de acuerdo al proyecto.
- **Componente:** Biofísico
- **Beneficiarios:** Habitantes en la cabecera cantonal.
- **Monto:** \$ 2.944,00
- **Estado:** Ejecutado

ANÁLISIS EXTERNO DE AGUA POTABLE Y AGUA RESIDUAL



- **PROYECTO:** Monitoreo y supervisión de la calidad del agua, conforme a las normas técnicas aplicables, llevado a cabo a través del laboratorio que gestiona la unidad de agua potable y alcantarillado
- **Componente:** Político institucional
- **Beneficiarios:** Habitantes en la cabecera cantonal.
- **Estado:** Ejecutado

VIGILANCIA Y CONTROL SOBRE LA CALIDAD DE AGUA



- **PROYECTO:** Monitoreo de los tanques de almacenamiento y operación y mantenimiento de las plantas de tratamiento de agua potable PTAP
- **Componente:** Político institucional
- **Beneficiarios:** Habitantes en la cabecera cantonal.
- **Estado:** Ejecutado

OPERACIÓN Y MANTENIMIENTO DE LAS PTAP

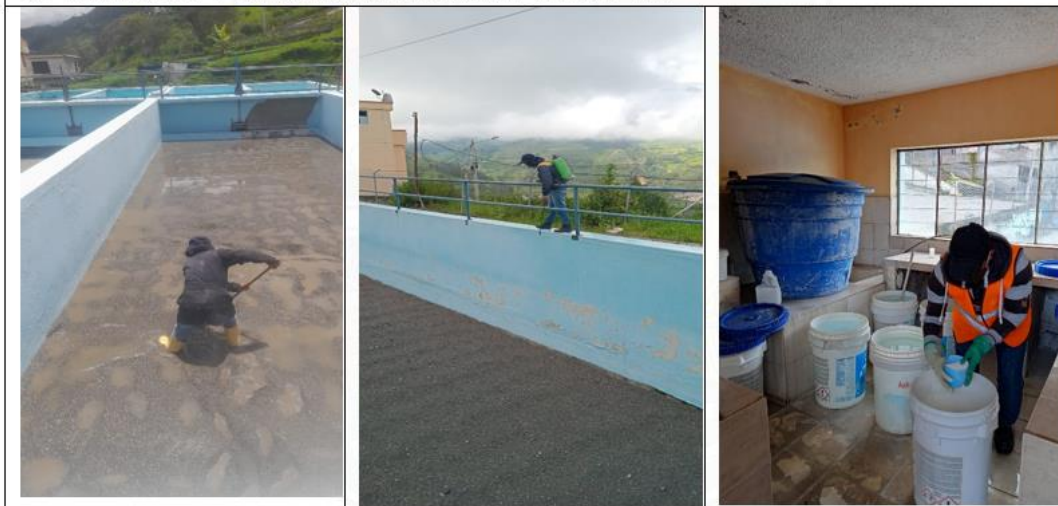

- **PROYECTO:** Labores de operación y mantenimiento de la planta de tratamiento de aguas residuales (PTAR)
- **Componente:** Político institucional
- **Beneficiarios:** Habitantes en la cabecera cantonal.
- **Estado:** Ejecutado

OPERACIÓN Y MANTENIMIENTO DE PLANTA DE TRATAMIENTO PTAR



OPERACIÓN Y MANTENIMIENTO DE PLANTA DE TRATAMIENTO PTAR



- **EVENTO:** El lunes 1 de julio de 2024, visita del ARCSA - Agencia Nacional de Regulación, Control y Vigilancia Sanitaria para inspeccionar nuestro sistema de agua potable. Esta inspección fue parte de una revisión rutinaria programada para asegurar la calidad y seguridad del agua que consumimos.
- **Beneficiarios:** Habitantes en la cabecera cantonal.
- **Estado:** Ejecutado

VISITA DEL ARCSA

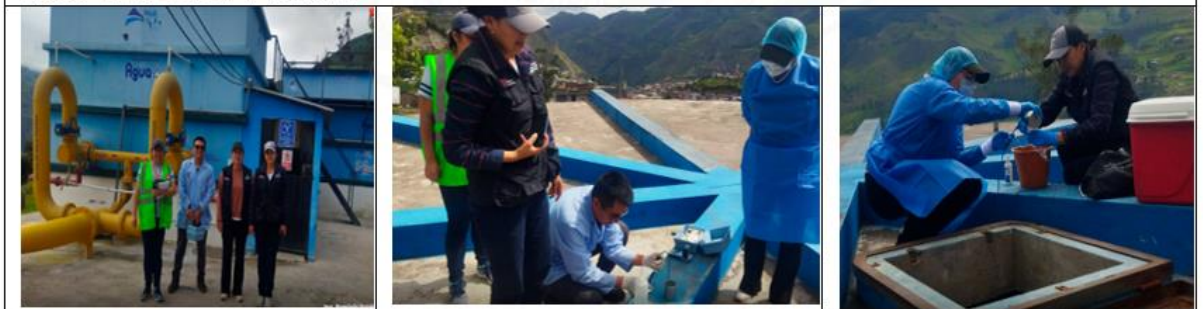

- **Actividad realizada:** El catastro de usuarios de agua potable se actualiza mensualmente por medio del programa E-Gob mismo que son facturados de acuerdo al consumo, que se toma las lecturas del 1 al 15 de cada mes y se ingresa al sistema de agua potable.
- **Beneficiarios:** Habitantes en la cabecera cantonal.
- **Estado:** Ejecutado

SISTEMA E-GOB

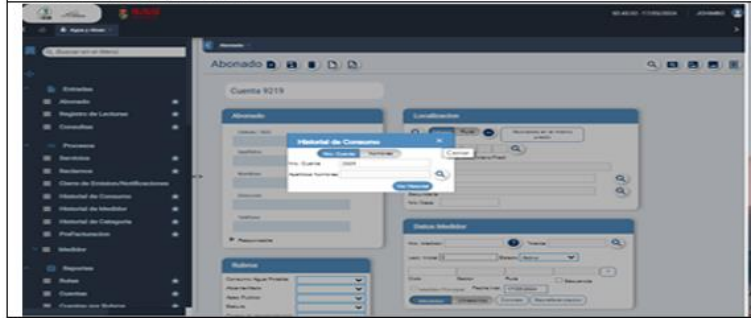

- **Actividad realizada:** De enero a diciembre del 2024, se han ejecutado 718 trabajos por la cuadrilla de agua potable y alcantarillado que son reportados cada mes mediante informe enviado a planificación que corresponde a la LOTAIP.
- **Beneficiarios:** Habitantes en la cabecera cantonal.
- **Estado:** Ejecutado

ANEXOS FOTOGRÁFICOS

INSTALACIÓN DE MEDIDORES

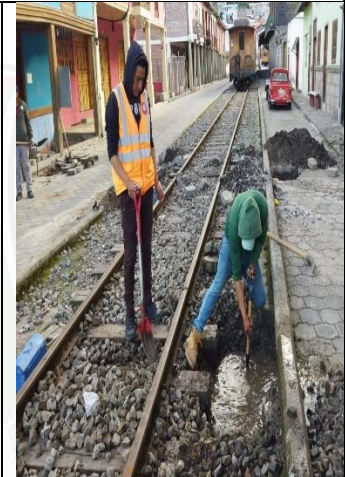
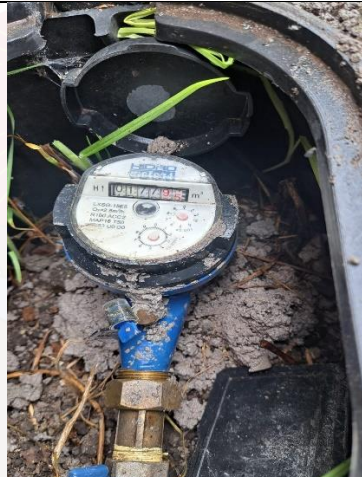

INSTALACIÓN DE MEDIDORES

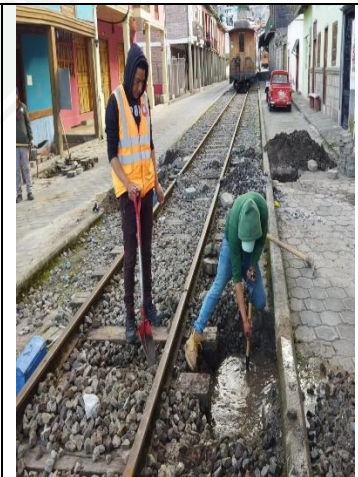
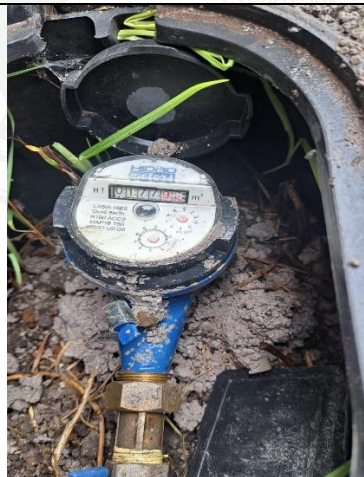

SERVICIO DE RECONEXIÓN DE AGUA POTABLE

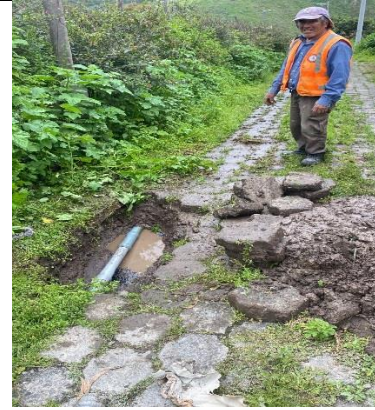

MANTENIMIENTO DE REDES DE AGUA POTABLE



REPARACIONES EMERGENTES EN LA LINEAS DE CONDUCCION

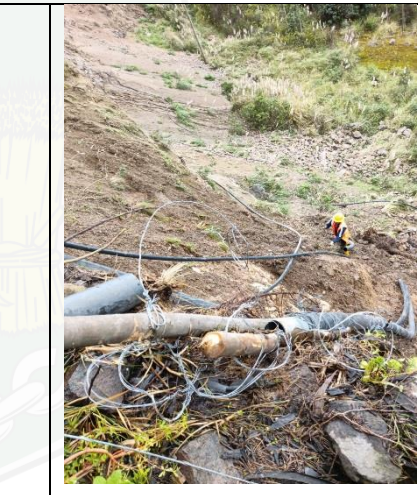



REPARACIONES EMERGENTES DE REDES DE ALCANTARILLADO



TALLER MUNICIPAL

- **PROYECTO:** Adquisición de lubricante para el parque automotor del Gobierno Autónomo Descentralizado del Cantón Alausí
- **Proceso:** INF-GADMCA-01-2024
- **Competencia:** Art. 55 COOTAD de acuerdo al proyecto.
- **Componente:** Biofísico
- **Beneficiarios:** Político institucional.
- **Monto:** \$ 5.786,00
- **Estado:** Ejecutado

- **PROYECTO:** Adquisición de lubricante para el parque automotor del Gobierno Autónomo Descentralizado del Cantón Alausí
- **Proceso:** INF-GADMCA-01-2024

- **Competencia:** Art. 55 COOTAD de acuerdo al proyecto.
- **Componente:** Político institucional Biofísico
- **Beneficiarios:** 64.000 habitantes del Cantón Alausí
- **Monto:** \$ 5.786,00
- **Estado:** Ejecutado
- **PROYECTO:** Adquisición de filtros, lubricantes, neumáticos no catalogados, grasa para el mantenimiento preventivo de la maquinaria y vehículos pesados del parque automotor
- **Proceso:** CONTRATO No. 037-SIE-GADMCA-2024
- **Competencia:** Art. 55 COOTAD de acuerdo al proyecto.
- **Componente:** Político institucional
- **Beneficiarios:** 64.000 habitantes del Cantón Alausí.
- **Monto:** \$ \$85.099,63
- **Estado:** Ejecutado
- **PROYECTO:** Contratación de servicio para el mantenimiento preventivo y correctivo incluido repuestos de vehículos livianos, vehículos pesados y maquinarias del parque automotor del Gobierno Autónomo Descentralizado del Cantón Alausí
- **Proceso:** CONTRATO No. 049-SI E-GADM CA-2024
- **Competencia:** Art. 55 COOTAD de acuerdo al proyecto.
- **Componente:** Político institucional
- **Beneficiarios:** 64.000 habitantes del Cantón Alausí.
- **Monto:** \$ 93.433,80
- **Estado:** Ejecutado
- **PROYECTO:** Adquisición de neumáticos para vehículos pesados del parque automotor del gad municipal del cantón Alausí
- **Proceso:** No. CATE-GOBIERNO AUTONOMO DESCENTRALIZADO MCA-2024 02
- **Competencia:** Art. 55 COOTAD de acuerdo al proyecto.
- **Componente:** Político institucional.
- **Beneficiarios:** 64.000 habitantes del Cantón Alausí
- **Monto:** \$ 48.350,56
- **Estado:** Ejecutado
- **PROYECTO:** Contrato para el “servicio de mantenimiento preventivo de la maquinaria pesada del GADMCA.
- **Proceso:** CONTRATO No. 003-SIE-GADMCA-2023
- **Competencia:** Art. 55 COOTAD de acuerdo al proyecto.

- **Componente:** Político institucional.
- **Beneficiarios:** 64.000 habitantes del Cantón Alausí.
- **Monto:** \$ 23.919,07
- **Estado:** Ejecutado

Maquinaria Pesada

Porcentaje de operabilidad del equipo caminero recibido en mayo del 2024

Vehiculos	Operativos	Paralizado	Número De Unidades
Maquinaria Pesada	14 Unidades	1 Unidades	15 Unidades
Vehículo Pesados	15 Unidades	3 Unidades	17 Unidades
Vehículos Livianos	14 Unidades	1 Unidades	15 Unidades
Total De Unidades	43 Unidades	4 Unidades	47 Unidades
Porcentaje Total Operativo			91,48%

Porcentaje de operabilidad del equipo caminero al finalizar el año 2024

Vehículos	Operativos	Paralizados	Número De Unidades	Porcentaje Paralizado
Maquinaria Pesada	18 Unidades	2 Unidades	20 Unidades	90%
Vehículo Pesados	17 Unidades	0 Unidades	17 Unidades	100%
Vehículos Livianos	13 Unidades	2 Unidades	15 Unidades	86,66%
Total De Unidades	48 Unidades	4 Unidades	52 Unidades	92.30

Estado de la maquinaria del periodo enero a diciembre del 2024

Maquinaria del GADMCA	
Motoniveladoras	Excavadora



Tractor Komatsu ex 65



Rodillo



Volqueta Sinotruk HOWO T5g placa HMA-1658 año 2023



Cargadoras frontales



Plataforma NISSAN



Tanquero NISSAN PKCA 212



Recolectores Isuzu FV





MAQUINARIA PESADA

El Cantón de Alausí pertenece a la Provincia de Chimborazo, se sitúa en una altitud promedio de 2.340 msnm. Está constituido por 10 Parroquias: 1 urbana (Alausí) y 9 rurales (Tixán, Sibambe, Huigra, Pistishi, Guasuntos, Achupallas, Sevilla, Pumallacta, y Multitud), la competencia de vialidad dentro del Cantón Alausí se sub divide en:

- Vías urbanas competencia del Gobierno Autónomo Descentralizado Municipal del Cantón Alausí.
- Vías Rurales competencia de Honorable Gobierno Autónomo Descentralizado de la Provincia de Chimborazo (HGADPCH)
- Vías estatales competencia del Ministerio de Transporte y Obras Públicas (MTO)

Equipo caminero con el que cuenta el GAD Municipal del Cantón Alausí al 31 de diciembre de 2023

VEHÍCULOS PESADOS (DIESEL)						
Nro.	Vehículo	Placa	Marca	Model	Tipo	Combust
1	BUS # 01	HMD-0037	HINO	2008	FG	Diesel
2	RECOLECTOR # 01	HMA-1501	HINO 500	2008	GH8JMSA	Diesel
3	RECOLECTOR # 02	HMA-1564	CHEVROLET	2020	FVR	Diesel
4	VOLQUETA # 01	HMA-1660	SINOTRUK	2023	HOWO T5G	Diesel
5	VOLQUETA # 02	HMA-1658	SINOTRUK	2023	HOWO T5G	Diesel
6	VOLQUETA # 03	HMA-1659	SINOTRUK	2023	HOWO T5G	Diesel
7	VOLQUETA # 08	HMD-0020	HINO	2006	GH GH1JGUD	Diesel
8	VOLQUETA # 09	HMD-0019	HINO	2006	GH	Diesel
9	VOLQUETA # 10	HMD-0023	HINO	2007	GH	Diesel
10	VOLQUETA # 11	HMD-0035	NISSAN DIESEL	2008	PKC 212	Diesel
11	VOLQUETA # 13	HMD-0046	NISSAN DIESEL	2010	PKC 212	Diesel
12	VOLQUETA # 14	HMD-0047	NISSAN DIESEL	2010	PKC 212	Diesel
13	VOLQUETA # 15	HMD-0048	NISSAN DIESEL	2010	PKC 212	Diesel
14	VOLQUETA # 16	HMA-1567	SINOTRUCK	2013		Diesel
15	TANQUERO # 01	HMD-0033	NISSAN DIESEL	2008	PKC 212	Diesel
16	TANQUERO # 02	HMD-0034	NISSAN DIESEL	2008	PKC 212	Diesel
17	PLATAFORMA # 01	HMD-0042	NISSAN DIESEL	2009	CWB459PPLB	Diesel

18	PLATAFORMA # 02	HMA-1661	HINO	2023	FM	Diesel
----	-----------------	----------	------	------	----	--------

MAQUINARIA PESADA (DIESEL)						
Nro.	Vehícul	Placa	Marca	Modelo	Tipo	Combustible
1	Tractor # 05	3.2-6-000507	Komatsu	D65 EX 15	2008	Diese
2	Tractor # 06	3.2-6-000508	Komatsu	D65 EX 15	2008	Diesel
3	Motoniveladora # 01	6.0-6-000510	Komatsu	GD511A 1	2002	Diesel
4	Motoniveladora # 02	6.0-6-000511	Mitsubishi	MG-430	2007	Diesel
5	Motoniveladora # 03	6.0-6-002497	John Deere		2021	Diesel
6	Motoniveladora # 04	6.0-6-002558	Komatsu	GD535-5	2023	Diesel
7	Excavadora # 01	7.1-6-000516	John Deere	200DLC	2009	Diesel
8	Excavadora # 02	7.1-6-002374	Hyundai	200LC	2018	Diesel
9	Excavadora # 03	7.1-6-002590	Komatsu	PC210 LC	2023	Diesel
10	Excavadora # 04	7.1-6-002593	Komatsu	PC210 LC	2023	Diesel
11	Excavadora # 05	7.1-6-002591	Komatsu	PC210 LC	2023	Diesel
12	Retroexcavadora # 01	7.2-6-000515	Caterpillar	416E	2013	Diesel
13	Retroexcavadora # 02	7.2-6-002560	Komatsu	WB97R-5E0	2023	Diesel
14	Retroexcavadora # 03	7.2-6-002592	Komatsu	WB97R-5E0	2023	Diesel
15	Cargadora # 01	4.1-6-000513	JCB	436 ZX	2008	Diesel
16	Cargadora # 02	4.1-6-000514	CASE	721 E	2009	Diesel
17	Rodillo # 01	8.2-6-000517	JCB	VM115D	2009	Diesel
18	Rodillo # 02	8.2-6-000518	JCB	VM115D	2008	Diesel
19	Rodillo # 03	8.2-6-002559	HAMM		2023	Diesel
19	Rodillo # 04				2025	Diesel
19	Minicargadora # 01	4.5-6-002589	Bobcat		2023	Diesel

- **Vialidad Cantón Alausí**

El cantón Alausí es un territorio clave para la conexión entre cantones y provincias, está atravesado de norte a sur por la carretera panamericana E-35, vía de primer orden la cual sufrió la pérdida total de la plataforma el pasado 26 de marzo de 2023 debido al deslave de masas de suelo en el tramo Casual – Alausí dándose daños irreparables en el tramo mencionado, siendo la principal arteria vial del Ecuador, que lo conecta con el norte y el sur del país, si también al oeste la carretera Huigra - El Piedrero - el Triunfo, también de primer orden en estado regular a malo conectando con la costa. La conexión con el oriente (se encuentra la reserva Natural del Parque Nacional Sangay, por donde no atraviesan vías), se la realiza a través de caminos de tierra de apertura reciente que son caminos de verano y dentro de la red vial de Riobamba, Cañar o Azuay.

El cantón Alausí, debido a su extensión territorial, parroquias y comunidades cuenta con una gran oferta vial con 2.086,21 km de carreteras en diferentes tipos de capas de rodadura. Hacia el interior del cantón la red vial de comunicación entre la cabecera cantonal, las parroquias y sus comunidades, se divide en tramos de vía con capa de rodadura de lastre, (arterias entre parroquias y hacia la matriz, la cabecera cantonal Alausí), tierra (colectores de los centros parroquiales hacia las comunidades) y una cantidad de tramos de vía con carpeta asfáltica (red vial principal). El trabajo del lastrado de las vías del cantón Alausí es

constante, ya que los fuertes temporales invernales han sido frecuentes, razón por la cual las vías van destruyéndose constantemente. Como se mencionó con anterioridad, en total existen 2.086,21 km de vías de los cuales el 121,55 km son vías asfaltadas. Así mismo, 466,10 Km son vías lastradas (red secundaria o colectores), 1.188,58 Km son caminos de tierra que conectan a las parroquias con las diferentes comunidades, el estado de la misma es malo debido a la carencia de una capa de rodadura mejorada, sino tan solo suelo natural, este es más propenso a la erosión y deterioro por el clima y el tránsito, y aquellas que se encuentran en buen estado se debe a la constante intervención del GADM y el GADP acorde a sus competencias.

Finalmente existe un menor porcentaje de vías que son adoquinadas y empedradas que se encuentran ubicadas en las cabeceras parroquiales y sus conectoras más cercanas, alcanzando 42,84 km y 96,65 km respectivamente

Tipo de capa de rodadura	Longitud		
	Urbanas	Rurales	Tota
ASFALTADAS	54,7	66,85	121,5
LASTR	209,75	256,36	466,
TIERR	534,86	653,72	1188,5
ADOQUÍ	42,84	52,36	95,2
EMPEDRADAS	96,65	118,13	214,7
	938,79	1.147,42	2086,21

- **Problemática de la red vial del cantón Alausí**

La mayor problemática vial en el cantón Alausí es la conectividad entre el sector rural y urbano, ya que, el sistema vial está poco desarrollado, además que se producen varios deslizamientos de tierra en época invernal, a esto se suma el mal estado del drenaje de aguas superficiales a causa de la falta de mantenimiento en cunetas por parte de las comunidades, así también las características de las vías que en su mayoría son caminos de tierra y lastre con materiales no tratados que sufren un pronto deterioro reflejándose en hundimientos, baches, aparición de piedras filosas, charcos de agua y zanjas producto de la escorrentía de aguas lluvias.

El GADMCA por medio del Departamento de Obras Públicas se encuentra trabajando en el mejoramiento y rectificación de varios tramos viales, de forma principal se encuentra trabajando en los sectores rurales que cuentan con convenio de delegación de competencias que ha otorgado por el H.GAD PROVINCIAL CHIMBORAZO a favor del GAD MUNICIPAL DE ALAUSI considerando que el cantón se desarrolla económicamente en base a la producción agropecuario.

- **Abastecimiento de combustible**

Como conocimiento general el pasado 26 de marzo de 2023, la parroquia Matriz del Cantón Alausí, sufrió un deslave en masa de suelo natural donde se perdió viviendas, infraestructura vial, infraestructura Municipal e pérdidas humanas, el Taller municipal tubo afectaciones físicas además que quedo inverso en

el área de riesgo por lo que el funcionamiento de este establecimiento fue cancelado y reubicado de forma provisional en las bodegas municipales. Por tal razón hago mención que al momento la institución no cuenta con la infraestructura adecuada de taller municipal, así tampoco cuenta con la Infraestructura para el almacenamiento de combustible industrial. por lo que la institución se encuentra en fase de estudios, diseños, permisos para la construcción del Taller Municipal donde uno de sus objetivos es la construcción de un tanque estacionario para almacenamiento de combustible a fin de ingresar al castro industrial.

Esta circunstancia obliga al Municipio de Alausí a la contratación de combustible con estaciones de servicio de la localidad.

- **Objetivo**

Determinar las obras realizadas con la Maquinaria Caminera del GADMCA mediante Administración Directa en el periodo comprendido entre las fechas del 1 de enero de 2024 al 31 de diciembre de 2024 a fin de rendir cuentas del año 2024

- **Desarrollo**

Parroquia	Tramo vial	Longitud	Ancho promedio (m2)	Tipo de Intervención	COSTO
Matriz	Llactapamba	1	6	Mantenimiento y bacheo	424.98
	Línea del Tren	12	5	Limpieza de línea	4002,09
	Mullinquis			Limpieza y nivelación de terreno	3,816.24
	Barrio La Elegancia	0.5	9	Limpieza y nivelación de terreno nivelación de vía pata adoquinado	835.09
	Barrio La Elegancia			Limpieza y nivelación de terreno plaza de toros	16723.62
	Nizag	8	7	Mantenimiento Vial	9099.6
	Yocon – Garcia	6	9	Ampliación	44883.02
	Shushilcon			Plataforma para Tanque de Agua	1,298.88
	Colaypud	0.4	9	Ingreso a Viveros municipales	533.28
	Colaypud	0.2	7	Ingreso a la iglesia	2,158.24
Tixán	Gualiñag	3.5	7	Mantenimiento vial	8,478.64
	San José de Tipin	9	9	Mantenimiento y una Apertura	21,072.84
	San José de Tipin			Excavación de zanja tubería agua long= 5.6 km	3,978.56
	Yuyaute Alto	8	9	Mantenimiento vial, bacheo	7,749.48
	Yuyaute Bajo	1	9	Mantenimiento vial	2,499.60
	Sanganao	5	9	Mantenimiento vial	16,823.70
	Quislag Chico	2.7	6	Mantenimiento Vial	975.00
	Tixan	0.8	0.9	Adoquinado coliseo	1,133.28
	Pueblo viejo - Alausi	6	9	Mantenimiento vial, Bacheo	1,466.56
	Tixan - Pueblo Viejo	6	5	Limpieza de LA Ruta de Humbolt	2,654.55
	San Carlos de	1.7	12	Apertura vial	9,331.84
Busay	1	7	Ampliación de Vía	1,937.22	

Sibambe	Vía San José de	3	5	Mantenimiento vial	3,572.69
	Sinancumbe	0.8	6	Mantenimiento vial	1895,79
	Tilange	2.5	6	Mantenimiento vial	4574.82
	Pepinales	1	9	Mantenimiento vial Puente	1,366.64
	Pagma	1	7	Mantenimiento vial	1,103.99
Huigra	Huigra	1	5	Dragado de Rio Chanchan	4,249.36
	Namza Grande - Namza	8	5	Mantenimiento vial	
	Pintuguayco	0.2	120	Mantenimiento vial	3249.84
Guasuntos	Guasusntos			Adoquinado	641.62
	Cherlo	5	6	Mejoramiento Vial	8,699.16
	Tolatus	5	6	Mantenimiento vial	7299.6
Achupallas	Shuid	2	6	Mantenimiento Vial	3,941.19
	Cobshe Alto	0.7	6	Mantenimiento Vial	1,581.14
	Achupallas			Limpieza Cabecera Parroquial	600.00
	San Antonio	1.4	6	Mantenimiento vial	4,216.30
	Huanca Payaguchi	7	6.5	Mejoramiento Vial	24,643.89
	Totoras			Minado de Materiales	999.84
	Cansaran	2	5	Apertura Vial	3,749.40
	Azuay			Limpieza de Unidad Educativa	249.96
	Guangras	8	7	Mejoramiento Vial	33,572.82
	Totoras Cucho	4	6	Mejoramiento vial	7,024.56
	Tototas Pamba	4	6	Mejoramiento vial	16,174.08
	Totoras Guichi	4	6	Mejoramiento vial	7,334.56
	Ozogoche Alto -	12	9	Mantenimiento vial	3,205.00
	Pumallacta	0.5	5	Adoquinado	630.00
	Laucay	1	4	Dragado de Rio Chanchan	4,520.14
	TOTAL, KILOMETROS=	213.90		COSTO TOTAL 2024=	369,690.70

- Análisis**

El presente análisis se enmarcará en la inversión del Gobierno Autónomo Descentralizado Municipal del Cantón Alausí en el periodo fiscal 2024 en obras de Administración Directa realizadas por la unidad de Maquinaria Pesada

Mantenimiento Vial 2024			
Parroquia	Longitud (k)	Costo	%
Matriz	28.1	79,77	21.5
Tixán	44.7	78,10	21.1
Sibambe	8.3	10,61	2.8
Huigra	9.2	10,74	2.9
Pistishi			0.0
Guasuntos	10.5	16,64	4.5
Achupallas	61.6	149,99	40.5

Sevilla			0.0
Pumallacta	0.5	630	0.1
Multitud	51	23,18	6.2
Total =	21	369,69	100.0

Combustible año fiscal 2024

Gasolina Extra

Planilla	01/01/	31/01/202	210.574
Planilla	01/02/	29/02/202	272.560
Planilla	01/03/	31/03/202	344.639
Planilla	01/04/	30/04/202	317.624
Planilla	01/05/	31/05/202	219.984
Planilla	01/06/	30/06/202	324.323
Planilla No. 09	01/07/		312.320
LIQUIDACIÓN	2024	<u>31/07/2024</u>	
Monto Orden de Compra N°	29/08/	17/09/202	72.000
Monto Orden de Compra N°	19/09/	08/10/202	94.365

Planilla	07/10/	31/10/202	42.
Planilla	01/11/	30/11/202	156.
Planilla	01/12/		142.
No. 03	2024	<u>31/12/2024</u>	279

Diesel Premium

Planilla No. 03	01/01/	31/01/2024	7,480.
Planilla No. 04	01/02/	29/02/2024	7,412.
Planilla No. 05	01/03/	31/03/2024	8,746.
Planilla No. 06	01/04/	30/04/2024	10,155.
Planilla No. 07	01/05/	31/05/2024	8,483.
Planilla No. 08	01/06/	30/06/2024	7,952.
Planilla No. 09	01/07/	<u>31/07/2024</u>	9,507.
LIQUIDACIÓN	2024		523
Monto Orden de Compra	29/08/	17/09/2024	4044.0
Monto Orden de Compra	19/09/	08/10/2024	4096.9
Planilla No. 01	07/10/	31/10/2024	4527.4
Planilla No. 02	01/11/	30/11/2024	5792.4
Planilla No. 03	01/12/	<u>31/12/2024</u>	6142.2
	2024		49

Monto Año F iscal 2024				
Monto Contrato No. 001-COTS-GADMCA-2023				Valor (Dólares)
Planilla No.		01/01/202	31/01/202	12,139.80
Planilla No.		01/02/202	29/02/202	12,165.36
Planilla No.		01/03/202	31/03/202	14,405.41
Planilla No.		01/04/202	30/04/202	16,550.41
Planilla No.		01/05/202	31/05/202	13,727.91
Planilla No.		01/06/202	30/06/202	13,127.04
Planilla No. 09 LIQUIDACIÓN		01/07/202	31/07/2024	9,975.41
Monto Orden de Compra N° 20-2024		08/08/202	27/08/202	6,610.94
Monto Orden de Compra N° 23-2024		29/08/202	17/09/202	6,488.99
Monto Orden de Compra N° 24-2024		19/09/202	08/10/202	6,614.76

Monto Contrato No. 006 - 2024 y su Modificadorio No. 006					
Planilla No.		07/10/202	31/10/202	7168.61	
Planilla No.		01/11/202	30/11/202	9410.96	
Planilla No.		01/12/202	31/12/202	9926.36	
				Total=	138,311.970
Nota: Valor sin incluir % IVA					

- Conclusiones**

Se concluye que el Gobierno Autónomo Descentralizado Municipal del Cantón Alausí en el periodo de gestión comprendido entre el 1 de enero al 31 de diciembre de 2024 realizo el mantenimiento y mejoramiento de 213.90 Kilómetros a nivel de capa de rodadura de lastre con materiales no tratados propios del sector de influencia de las vías mejorando la el tránsito vehicular del Cantón,

Se concluye que la cantidad consumida de Gasolina extra es 2.599,322 galones y de Diesel premium es de 88,433.373 galones en el periodo fiscal 2024

Se concluye que la inversión de recursos monetarios empleado en combustible en el periodo fiscal 2024 asciende a 138.311,97 dólares americanos sin incluir % IVA, en los cuales se emplearon en obras de Administración Directa con la maquinaria propia de la institución en mejoramiento y mantenimiento viales de la vías urbanas y rurales dentro del cantón de Alausí

Se concluye que el combustible consumido por el parque automotor del GADMCA. ha servido para movilizar de los Vehículos Livianos, Vehículos pesados y equipo Caminero, mismos que sirven para el

transporte de funcionarios del municipio a fin de planificar, elaborar, ejecutar los proyectos en beneficio del cantón, así también en la atención de emergencias viales a causa de deslizamiento y derrumbes.



6. DIRECCIÓN ADMINISTRATIVA

Base legal

La Constitución de la República del Ecuador en el artículo 100 numeral 4 y 264 ordena que la participación en todos los niveles de gobierno, se ejerce para: "Fortalecer la democracia con mecanismos permanentes de transparencia, rendición de cuentas y control social".

“Art. 264.- Los gobiernos municipales tendrán las siguientes competencias exclusivas sin perjuicio de otras que determine la ley:

- Planificar el desarrollo cantonal y formular los correspondientes planes de ordenamiento territorial, de manera articulada con la planificación nacional, regional, provincial y parroquial, con el fin de regular el uso y la ocupación del suelo urbano y rural.
- Ejercer el control sobre el uso y ocupación del suelo en el cantón.
- Planificar, construir y mantener la vialidad urbana.
- Prestar los servicios públicos de agua potable, alcantarillado, depuración de aguas residuales, manejo de desechos sólidos, actividades de saneamiento ambiental y aquellos que establezca la ley.
- Crear, modificar o suprimir mediante ordenanzas, tasas y contribuciones especiales de mejoras.
- Planificar, regular y controlar el tránsito y el transporte público dentro de su territorio cantonal.
- Planificar, construir y mantener la infraestructura física y los equipamientos de salud y educación, así como los espacios públicos destinados al desarrollo social, cultural y deportivo, de acuerdo con la ley.
- Preservar, mantener y difundir el patrimonio arquitectónico, cultural y natural del cantón y construir los espacios públicos para estos fines.
- Formar y administrar los catastros inmobiliarios urbanos y rurales.
- Delimitar, regular, autorizar y controlar el uso de las playas de mar, riberas y lechos de ríos, lagos y lagunas, sin perjuicio de las limitaciones que establezca la ley.
- Preservar y garantizar el acceso efectivo de las personas al uso de las playas de mar, riberas de ríos, lagos y lagunas.

Ejecución presupuestaria de la Dirección Administrativa 2024

La Dirección Administrativa del Gobierno Autónomo Descentralizado Municipal del Cantón Alausí, direcciona de conformidad con lo previsto en el “ESTATUTO ORGANIZACIONAL POR PROCESOS DEL GOBIERNO AUTÓNOMO DESCENTRALIZADO MUNICIPAL DEL CANTÓN ALAUSÍ”, emitido con Resolución Administrativa N° 0112-2019-A-GADMCA de 27 de diciembre de 2019 a través de siete Unidades que en función de sus competencias, tienen el carácter de operativas y van alineando sus procesos conforme las necesidades institucionales, esto debido a que no se emitió oportunamente un manual de procesos que oriente y determine su gestión, razón por la que, la actual administración en funciones de mayo de 2023, se encuentra desarrollando esta herramienta de gestión administrativa que permite gestionar

procesalmente sus obligaciones y con ello el cumplimiento de sus metas de manera eficiente, efectiva en base al control de los tiempos utilizados:

Bajo los conceptos de las Unidades se clasifican en función de su atribuciones y competencias y su operatividad, unas ejecutan gastos y otras son de apoyo a los procesos internos de la institución que se van alineando al cumplimiento de la misión y las metas institucionales, así:

Las Unidades operativas, de apoyo y comprometen presupuesto institucional son:

- a) Unidad de Talento Humano
- b) Unidad de Salud y Seguridad Ocupacional
- c) Unidad de Comunicación Social
- d) Unidad de Unidad de Tecnologías de la Información
- e) Comunicación Social

Unidades de apoyo:

- f) Unidad de Adquisiciones
- g) Comisaria Municipal y de Construcciones
- h) Unidad de Relaciones Interinstitucionales.

Bajo este contexto la Dirección Administrativa ejecuta actividades orientadas a cumplir con la misión y los objetivos institucionales conforme sus competencias, de allí que para el ejercicio fiscal 2024 que corresponde del 1 de enero de 2024 al 31 de diciembre de 2024, en su totalidad ascendió a:

CONCEPTO	PRESUPUESTO CODIF. AL 01/01/24		PRESUPUESTO COMPROMETIDO AL 31/01/24	
	EN USD	En %	EN USD	En %
PRESUPUESTO AL 31/12/ 24	1,804.366,95		1,532,213.01	
TOTAL, EN USD	1.804.366,95		1,532,213.01	

Lo expuesto indica que, durante el período 2024, se codificó un presupuesto de **USD 1.804.366,95**, de los cuales se comprometió **USD 1,532,213.01**. Esto significa que las obligaciones de pago derivadas de gastos previamente aprobados y comprometidos— se ejecutaron una vez acreditada documentalmente la entrega del bien o la prestación del servicio objeto del contrato. Este monto representa un 84,92 % de ejecución presupuestaria.

En este contexto, los gastos más relevantes se distribuyen en las siguientes áreas:

Gastos a cargo de la Dirección Administrativa y Obras Públicas:

- Adquisición de combustible para la flota liviana y pesada institucional por 186.421,57 USD.
- Adquisición de seguros para los bienes de la municipalidad. 108.398,13 USD
- Gastos por mantenimiento de la flota vehicular liviana y pesada de la institución por un monto de 25.000,00 USD. Cabe señalar que estos gastos corresponden a rubros como: Llantas, baterías y repuestos menores.

Gastos a cargo de la Unidad de Talento Humano:

- Esta Unidad tiene la responsabilidad de preparar la nómina general de la institución esto es personal de carrea, servicios ocasionales, profesionales, de contrato temporal, emergentes entre otras figuras contempladas tanto en la LOSEP y el Código del Trabajo, gasto que asciende a 4.595.649,67 USD al 31 de diciembre de 2024, no se hace una distinción los periodos de gobernanza de dos administraciones puesto que se respetó la planificación de Talento Humano levantada para contratar personal para que cumpla los distintos servicios que presta la municipalidad, nomina que se ha mantenido al 2024 ya que esta según informe de Talento Humano ha superado los límites legales para la contratación ocasional, emergentes y otras figuras lo cual ha motivado que la Dirección Administrativa provea de los recursos necesarios para poder racionalizar la carga de trabajo de las diferentes unidades mediante una reingeniería institucional que pase por la revisión de la actual estructura orgánica una vez que se ha levantado una línea base de las necesidades institucionales y sus procesos que de por si no muestran tener toda la fluidez que el caso amerita para que el servicio a la ciudadanía sea eficiente y oportuno, el cual inclusive se ha visto afectado por la implementación de un sistema de gestión documental y financiero que está siendo materia de un análisis técnico y legal para la toma de decisiones ya que sus costos son bastantes altos en cuanto a su implementación y mantenimiento, situaciones que se exponen en lo referente a los gastos de UTICS.

Gastos a cargo de la Unidad de Seguridad Ocupacional:

- Gastos por conceptos de prendas de protección y ropa de trabajo por 58.942,05 USD, se lograron levantar procesos represados por lo que el personal no fue abastecido de manera oportuna ante la falta de gestión en la ejecución del presupuesto.
- Servicios de recarga y mantenimiento de extintores portátiles 976,28 USD
- Se adquirió el servicio de capacitación y certificación por competencia en prevención de riesgos laborales por 1.943,73 USD.

Unidad de Comunicación Social.

Esta Unidad para el año 2024 contrató los servicios de publicidad para fines institucionales únicamente la Orden de Compra gestionada para publicar el proceso de licitación del agua potable financiado con recursos del BDE a través de los diarios EXTRA Y EXPRESO por un monto de 4.096,00 USD

Unidad de Unidad de Tecnologías de la Información y Comunicación Social

Esta Unidad orienta gasto para fortalecer los sistemas informáticos de la Institución sea a nivel de equipos de cómputo y sus programas (Hardware y Software) por la suma de 46.431,37 USD, desglosados así:

- 1.850,00 USD compra de carpa para el sonido profesional,
- 1.538,10 compra de impresora de credenciales,
- 5.300,00 soporte y mantenimiento del sistema TRADERE y MERCATOR,
- 11.224,74 suministros de impresión catalogado,
- 6329,38 suministros de impresión no catalogado
- 4.500 USD para mantenimiento de los equipos del sonido institucional y
- 15.689,15 USD para el fortalecimiento de equipos informáticos de la institución.

En esta área es importante mencionar que la institución cuenta con varios sistemas y aplicativos informáticos destinados al almacenamiento de información, registro biométrico institucional, circuitos cerrados de video vigilancia orientados al diseño y seguridad de la Institución.

Es de mencionar que la seguridad no solo es a nivel Institucional también es ciudadano ya que basados en el CONVENIO CON EL ECU 911 se mantiene costos de operación de varias cámaras integradas al sistema de seguridad ECU 911 por un monto de 12.039,36 dólares americanos.

Unidades de apoyo:

Las Unidades de apoyo a cargo de la Dirección Administrativa han gestionado los siguiente:

- La Unidad de Adquisiciones mediante autorizaciones de la máxima autoridad y de la Dirección Administrativa en base a la Resolución Administrativa No. 002-2023 por el informe, son:
- Procesos de Contrataciones publicados bajo regímenes comunes y especiales:

TIPO DE CONTRACCIÓN	PERIODO	
	N°	MONTOS EN USD
Ínfima cuantía	49	198.880,72
Publicación		

Licitación	2	1.928.100,00
Subasta Inversa Electrónica	10	1.080.271,33
Procesos de Declaratoria de Emergencia	1	14.678,47
Concurso Público		0
Contratación Directa		0
Menor Cuantía	32	1.782.281,00
Lista corta		0
Producción Nacional		0
Terminación Unilateral		0
Régimen Especial	2	22.814,00
Catálogo Electrónico	267	284.555,30
Cotización		0
Contratación integral por precio fijo		0
Ferias Inclusivas		0
Otras (Publicación)	1	186.421,57
TOTAL	363	5.498.002,39

(*) Fuente: Portal de Compras Públicas

Comisaria Municipal y de Construcciones

Esta es una Unidad de apoyo logístico que presta servicios con el personal de Policías Municipales de 19 miembros en el cuidado y control del uso de los espacios públicos todos los días hábiles de la semana, el personal contratado para este servicio apoya en el orden de las ferias de los días jueves y domingos.

Además, en el ejercicio fiscal de 14 de mayo de 31 de diciembre de 2024 se ha realizado realizadas 25 notificaciones por construcciones y se ha clausurado 14 Construcciones por diversas causas de Construcciones.

Unidad de Relaciones Interinstitucionales

Esta es otra unidad de apoyo a la gestión institucional que ha venido realizando el levantamiento de la información de convenios interinstitucionales que ante un error conceptual asumió atribuciones que no son de su competencia más que el control administrativo convenios que por diferentes conceptos se han suscrito se tiene la siguiente información:

Convenios con plazos vigentes 35

Convenios con plazos vencidos 6

Convenios en proceso de cierre 4 (MINEDUC)

Este ordenamiento y sistematización de la información presentada lamentablemente ha sido articulada y determinada por los servidores de la actual administración ya que en este sentido lo que se entregó no fue debidamente clasificada y revelada para la toma de acciones que permitan hacer uso de estas herramientas de gestión legalmente permitidas, lo cual ha ocasionado retrasos en el avance de la gestión, estamos en la ruta clara a seguir pero requiere enormes esfuerzos y voluntad para cambiar la realidad institucional y que ello se refleje en un mejorar el servicio que exige y debe ser respetado la ciudadanía que le eligió al Ingeniero Remigio Roldán para la Alcaldía del noble cantón Alauseño.



7. DIRECCIÓN DE DESARROLLO CANTONAL

7.1. UNIDAD DE AMBIENTE.

Programa. PROGRAMA DE MANEJO Y GESTIÓN AMBIENTAL (GESTIÓN AMBIENTAL PROVINCIAL; CUENCAS Y MICROCUENCAS; PRESERVACIÓN DE LA BIODIVERSIDAD Y PROTECCIÓN DEL AMBIENTE.

Proyecto 1: Optimización del modelo de gestión de desechos sólidos y del servicio de higiene urbana. Ampliación de la cobertura de servicio de recolección de desechos sólidos

Parroquias: Matriz, Achupallas, Pumallacta, Sevilla, Pistishi, Guasuntos, Sibambe, Huigra, Multitud, Tixán

Comunidad: Quilliquing, Nizag Alto y Bajo, Cumbilla, Shushilcon, Achupallas, Shuid Azuay, Sevilla, Guapcas, Dalincocha, Tolte, Guasuntos, Matriz, Multitud, Estación de Multitud, Las Rocas, Guamanpata, Chaguampata, Esperanza, El Frondoso, Sibambe, Chilcapamba, Pepinales, Pagma, Yalancay, San José, Huigra, Totoras, Ozogoché Alto y Bajo, Chiniguaico, Gulaguayco, Cocán, Cortijo, La Merced, Santa Lucía, Pungupala, Pachamama Chico Charicando, La Pacífica, Tixán, Gusñay, Aypud, Casual, Moya, Pueblo Viejo, San Francisco de Achupallas, Cobshe Bajo y Alto, Guaylla, Quislag Chico.

Beneficiarios: 44.089 habitantes

Monto: \$ 14.243,06

Estado de ejecución del proyecto: Ejecutado



Proyecto 2: Mejoramiento de la salubridad del cantón Alausí, mediante acciones para evitar la proliferación de cánidos en estado de abandono

Parroquia: Matriz

Comunidad: Cabecera parroquial

Beneficiarios: 44.089 habitantes **Monto:** \$ 6.138,80

Estado de ejecución del proyecto: Ejecutado



Proyecto 3: Restauración forestal con fines de conservación y protección de ecosistemas en proceso de degradación, dentro del programa de manejo y gestión ambiental

Parroquia: Sibambe, Pistishi, Tixán, Guasuntos, Achupallas, Sevilla, Matriz, Pumallacta, Multitud

Comunidad: Llactapamba, Pishillig San Francisco, La Laguna, Gulaghuaico, Santa Lucia, Chivatuz, Fundación Reina de Pepinales, San José, Tauriloma, Yocon, Yalancay, Shilishul, Cochaloma, Totoras, Guaylla Grande, Bactinag, Totoras – Llullin, Shuid, Pintuhuayco.

Beneficiarios: 15.680 habitantes

Monto: \$ 11.133,55

Estado de ejecución del proyecto: Ejecutado



Proyecto 4: Fortalecimiento de los mecanismos administrativos para el uso y conservación de los recursos naturales, mediante estrategias de regularización ambiental que reduzcan la degradación del patrimonio natural

Parroquia: Matriz, Achupallas, Pumallacta, Sevilla, Pistishi, Guasuntos, Sibambe, Huigra, Multitud, Tixán

Comunidad: Cabeceras parroquiales

Beneficiarios: 44.089 habitantes

Monto: \$ 5.879,00

Estado de ejecución del proyecto: Ejecutado



Programas y proyectos generados a partir de la priorización participativa de la inversión:	Monto Planificado	Monto Ejecutado	% de Avance de la implementación	OBSERVACIONES	MEDIO DE VERIFICACIÓN
OPTIMIZACIÓN DEL MODELO DE GESTIÓN DE DESECHOS SÓLIDOS Y DEL SERVICIO DE HIGIENE URBANA. AMPLIACIÓN DE LA COBERTURA DE SERVICIO DE RECOLECCIÓN DE DESECHOS SÓLIDOS	150900,00	135752,97	89,96	PAGOS TRIMESTRALES A LA MANCOMUNIDAD POR LA DISPOSICIÓN FINAL DE LOS DESECHOS PROCESO DE CONTRATACIÓN CÓDIGO SIE-GOBIERNOAUTONOM ODESCENTRALIZADO MCA-2024-29	https://www.compraspublicas.gob.ec/ProcesosContratacion/compras/PC/informacionProcesoContracion2.cpe?idSoliCompra=D8g9uZbs51lJbuCxiwIkqe9si1lVPaUAzINC_tQ6um8
MEJORAMIENTO DE LA SALUBRIDAD DEL CANTÓN ALAUSÍ, MEDIANTE ACCIONES PARA EVITAR LA PROLIFERACIÓN DE CÁNDIDOS EN ESTADO DE ABANDONO	6154,00	6138,80	99,75	PROCESO DE CONTRATACION CÓDIGO Nro. DE ORDEN DE COMPRA: 17-2024 (BIEN)	
RESTAURACIÓN FORESTAL CON FINES DE CONSERVACIÓN Y PROTECCIÓN DE ECOSISTEMAS EN PROCESO DE DEGRADACIÓN, DENTRO DEL PROGRAMA DE MANEJO Y GESTIÓN AMBIENTAL	16000,00	14644,03	91,53	PROCESO DE CONTRATACION CÓDIGO Nro. DE ORDEN DE COMPRA: 08-2024 (BIEN)	
FORTALECIMIENTO DE LOS MECANISMOS ADMINISTRATIVOS PARA EL USO Y CONSERVACIÓN DE LOS RECURSOS NATURALES, MEDIANTE ESTRATEGIAS DE REGULARIZACIÓN AMBIENTAL QUE REDUZCAN	10000,00	5879,00	58,79	PAGOS ADMINISTRATIVOS ATRAVÉS DE TRAMITOLOGÍA A LA AUTORIDAD AMBIENTAL COMPETENTE GADPCH	
TOTAL	183054,00	162414,80	88,73	-	-

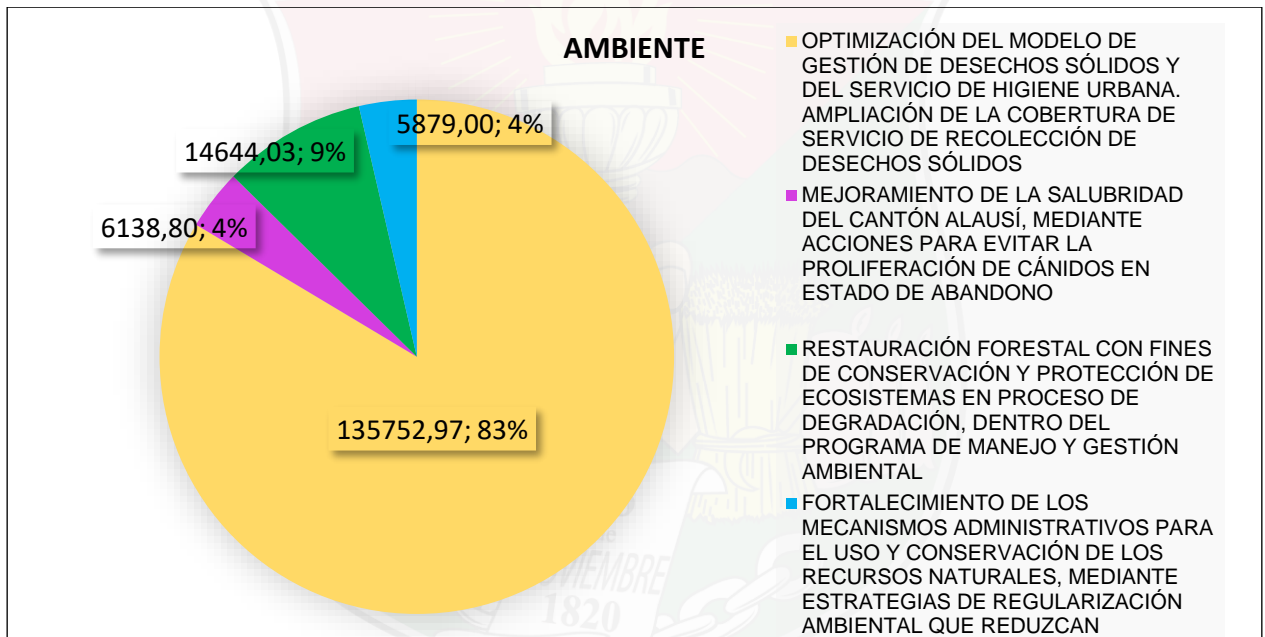

AMBIENTE

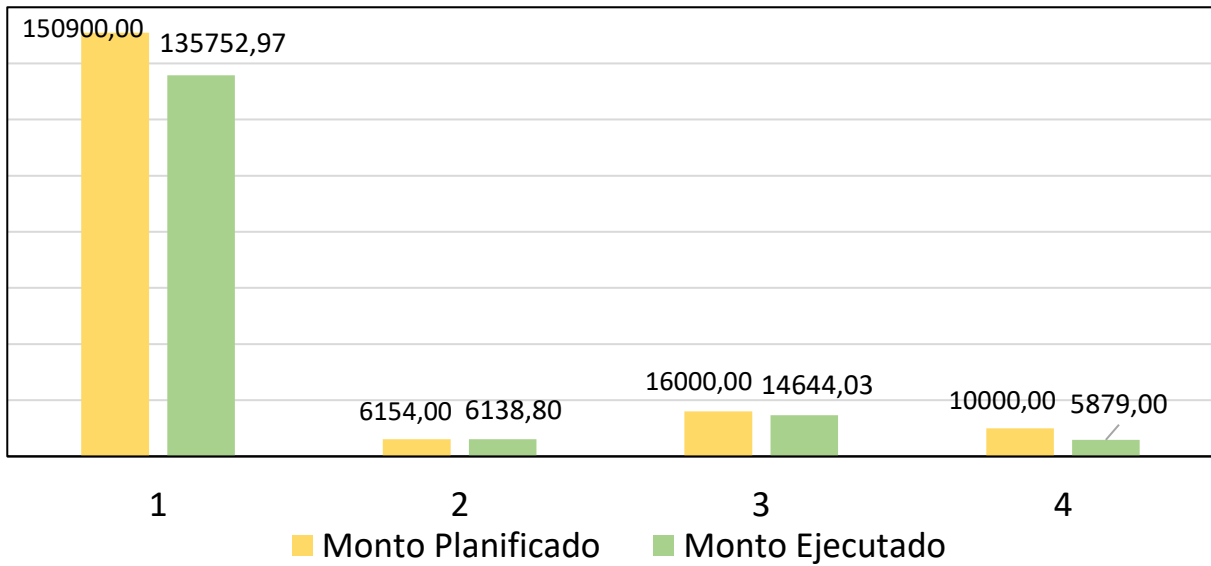

7.2. UNIDAD DE CAMAL Y PLAZA DE RASTRO.

Programa: Fortalecimiento institucional

Proyecto 1: Adquisición de herramientas menores, maquinaria y equipos para los procesos de faenamiento del camal municipal del cantón Alausí.

Parroquia: Matriz.

Comunidad: Matriz.

Beneficiarios: Servicio cantonal.

Monto: \$ 16.091,70

Estado de ejecución del proyecto: Ejecutado.



Activar Windows
Ver Configuración



ENTREGA DE HERRAMIENTAS MENORES, MAQUINARIA Y EQUIPOS PARA EL CAMAL MUNICIPAL

Programa: Programa de fortalecimiento de la infraestructura productiva

Proyecto 2: Contratación del servicio de mantenimiento correctivo, reparación de maquinaria y equipos del camal y mercado municipal del cantón.

Parroquia: Matriz.

Comunidad: Cabecera parroquial

Beneficiarios: Servicio cantonal.

Monto: \$ 9.565,22

Estado de ejecución del proyecto: Ejecutado.



Programa: Programa de fortalecimiento de la infraestructura productiva

Proyecto 3: Adquisición de suministros para los procesos de faenamiento que se realizan en el camal del gobierno autónomo descentralizado municipal del cantón alausí.

Parroquia: Matriz.

Comunidad: Cabecera parroquial

Beneficiarios: Servicio cantonal.

Monto: \$ 2.490,00

Estado de ejecución del proyecto: Ejecutado.



Programas y proyectos generados a partir de la priorización participativa de la inversión:	Monto Planificado	Monto Ejecutado	% de Avance de la implementación	OBSERVACIONES	MEDIO DE VERIFICACIÓN
ADQUISICIÓN DE HERRAMIENTAS MENORES, MAQUINARIA Y EQUIPOS PARA LOS PROCESOS DE FAENAMIENTO DEL CAMAL MUNICIPAL DEL CANTÓN ALAUSÍ.	16956,48	16091,70	94,90	PROCESO DE CONTRATACION SIE-GOBIERNOAUTONOM ODESCENTRALIZADO MCA-2024-22	
MANTENIMIENTO CORRECTIVO REPARACIÓN DE MAQUINARIA E EQUIPOS DEL CAMAL MUNICIPAL Y MERCADO MUNICIPAL	9565,22	9086,96	95,00	PROCESO DE CONTRATACION SIE-GOBIERNOAUTONOM ODESCENTRALIZADO MCA-2024-20	
SERVICIO DE RECARGA DE CILINDROS INDUSTRIALES DE GAS LICUADO DE PETRÓLEO PARA EL CAMAL MUNICIPAL DEL CANTÓN ALAUSÍ.	2490,00	2490,00	100,00	PROCESO DE CONTRATACION INF-GADMCA-40-2024	
TOTAL	29011,70	27668,66	95,37	-	-

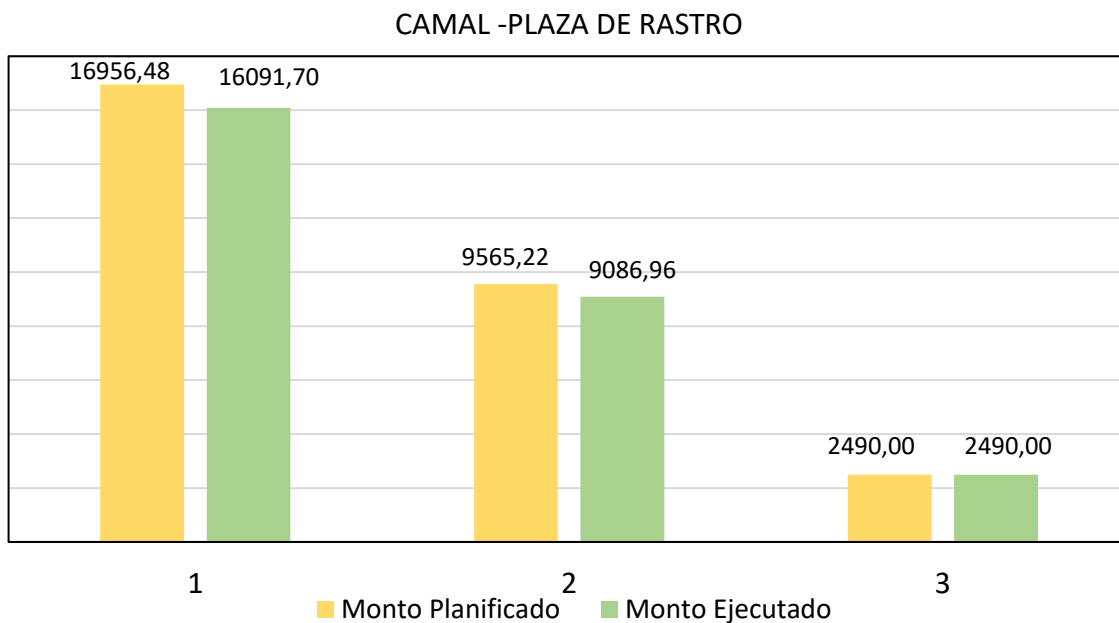
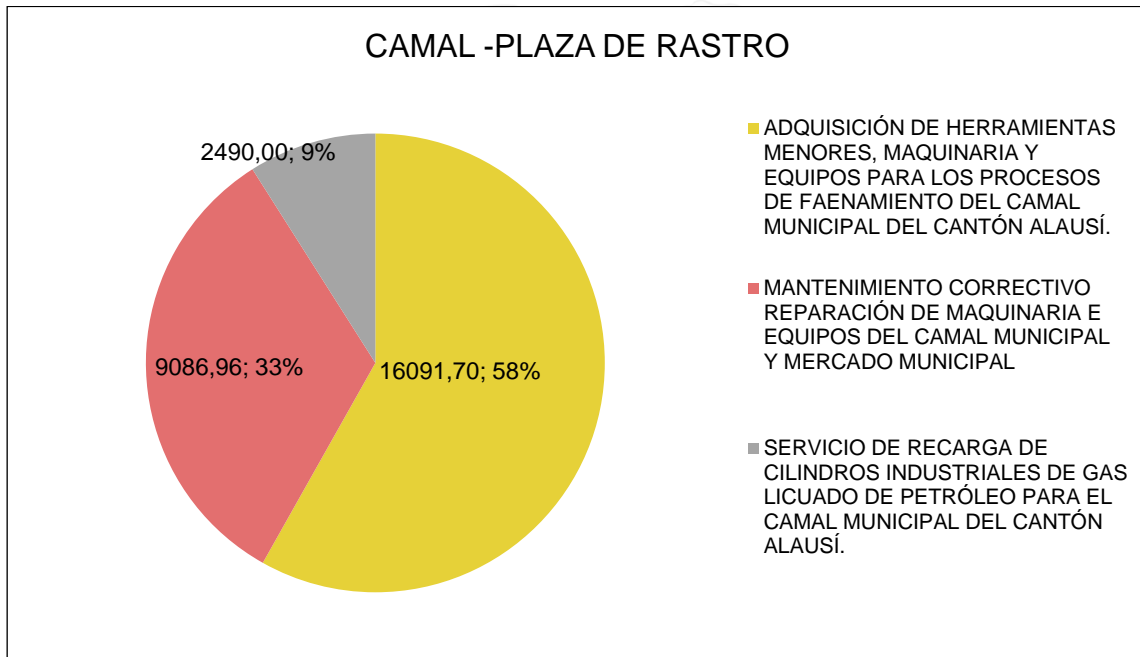

7.3. UNIDAD DE DESARROLLO ECONOMICO LOCAL.

Proyecto 1: Mejoramiento de pastizales para fomento de la producción lechera en las comunidades Llactapamba, Chivatuz, Guñag y Conventillo pertenecientes al cantón Alausí.

Parroquia: Matriz.

Comunidad: Llactapamba, Chivatuz, Guñag y Conventillo.

Beneficiarios: 196 Jefes de familia.

Monto: \$ 46.500,00

Estado de ejecución del proyecto: En fase de calificación de ofertas, compras públicas.

Proyecto 2: Adquisición de ovinos de raza corriedale para la comunidad mejoramiento de la producción ganadera mediante la San Antonio, parroquia achupallas, cantón Alausí.

Parroquia: Achupallas.

Comunidad: San Antonio.

Beneficiarios: 46 Jefes de familia.

Monto: \$ 8.000,00

Estado de ejecución del proyecto: Delegación de competencia adquirida - fase preparatoria de contratación pública.

Proyecto 3: Mejoramiento de la producción porcina mediante la adquisición de lechonas mejoradas para la comunidad Guabalcón, parroquia Huigra del cantón Alausí.

Parroquia: Huigra.

Comunidad: Guabalcón.

Beneficiarios: 21 Jefes de familia.

Monto: \$ 4.528,53

Estado de ejecución del proyecto: Delegación de competencia adquirida - fase preparatoria de contratación pública n° 2 por caducidad de ofertas.

Proyecto 4: Mejoramiento de la producción ganadera lechera mediante la dotación de bovinos mejorados para el cantón Alausí, provincia de Chimborazo.

Parroquia: Tixán, Huigra, Multitud.

Comunidad: Pishillig Utzuquis, Quislag Chico, Huarumo, El Sural

Beneficiarios: 159 Jefes de familia.

Monto: \$ 107.687,55

Estado de ejecución del proyecto: Delegación de competencia adquirida - traspaso de crédito y certificación presupuestaria actualizada-fase preparatoria de contratación pública.

Proyecto 5: Adquisición de fertilizantes (urea) como apoyo al fomento productivo de la comunidad Pasan, parroquia Huigra.

Parroquia: Huigra.

Comunidad: Pasan

Beneficiarios: 15 Jefes de familia.

Monto: \$ 3.457,1

Estado de ejecución del proyecto: Delegación de competencia adquirida - fase preparatoria de contratación pública.

Proyecto 6: Mejoramiento y diversificación agrícola con la incorporación de plantas de árboles frutales de la comunidad La Rosita, parroquia Huigra, cantón Alausí.

Parroquia: Huigra.

Comunidad: La Rosita

Beneficiarios: 22 Jefes de familia.

Monto: \$ 7.436,7

Estado de ejecución del proyecto: Delegación de competencia adquirida - fase preparatoria de contratación pública n° 2 por caducidad de ofertas.

Proyecto 7: Mejoramiento de la línea de conducción del agua de la junta de riego mediante la adquisición de materiales de la comunidad San Francisco de la parroquia Achupallas, cantón Alausí, provincia de Chimborazo.

Parroquia: Achupallas.

Comunidad: San Francisco

Beneficiarios: 130 Jefes de familia.

Monto: \$ 68.327,75

Estado de ejecución del proyecto: Material entregado a espera de contrato complementario para instalación.

Proyecto 8: Adquisición de materiales de construcción para el mejoramiento de la línea de conducción de agua de riego de la comunidad San Francisco parroquia Achupallas, cantón Alausí.

Parroquia: Achupallas.

Comunidad: San Francisco

Beneficiarios: 130 Jefes de familia.

Monto: \$ 5.200,00

Estado de ejecución del proyecto: Por falta de ofertas se subdividió el proceso - fase preparatoria de contratación pública.

Proyecto 9: Mejoramiento de sistemas de captación, conducción y reserva de agua para riego mediante dotación de materiales a ocho comunidades del cantón Alausí, provincia de Chimborazo.

Parroquia: Achupallas.

Comunidad: San Francisco

Beneficiarios: 690 Jefes de familia.

Monto: \$ 123.788,2

Estado de ejecución del proyecto: Delegación de competencia adquirida - fase preparatoria de contratación pública.

Programas y proyectos generados a partir de la priorización participativa de la inversión:	Monto Planificado	Monto Ejecutado	% de Avance de la implementación	OBSERVACIONES	MEDIO DE VERIFICACIÓN
MEJORAMIENTO DE PASTIZALES PARA FOMENTO DE LA PRODUCCIÓN LECHERA EN LAS COMUNIDADES LLACTAPAMBA, CHIVATUZ, GUÑAG Y CONVENTILLO PERTENECIENTES AL CANTÓN ALAUSÍ	46560,00	0,00	50,00	EN PROCESO DE CALIFICACION DE OFERTAS	https://www.compraspublicas.gob.ec/ProcesoContratacion/compras/PC/informacion/ProcesoContratacion2.cpe?idSoliCompra=3DDZ2a-6RXKKUbb7HiY_wTHI2ITikIDJp22vUeAowS
ADQUISICIÓN DE OVINOS DE RAZA CORRIEDALE PARA LA COMUNIDAD MEJORAMIENTO DE LA PRODUCCIÓN GANADERA MEDIANTE LA SAN ANTONIO, PARROQUIA ACHUPALLAS, CANTÓN ALAUSÍ	8000,00	0,00	30,00	DELEGACION DE COMPETENCIA ADQUIRIDA - FASE PREPARATORIA DE CONTRATACION PUBLICA	
MEJORAMIENTO DE LA PRODUCCIÓN PORCINA MEDIANTE LA ADQUISICIÓN DE LECHONAS MEJORADAS PARA LA COMUNIDAD GUABALCÓN, PARROQUIA HUIGRA DEL CANTÓN ALAUSÍ	4528,53	0,00	30,00	DELEGACION DE COMPETENCIA ADQUIRIDA - FASE PREPARATORIA DE CONTRATACION PUBLICA N° 2 POR CADUCIDAD DE OFERTAS	
MEJORAMIENTO DE LA PRODUCCIÓN GANADERA LECHERA MEDIANTE LA DOTACIÓN DE BOVINOS MEJORADOS PARA EL CANTÓN ALAUSÍ, PROVINCIA DE CHIMBORAZO	107687,55	0,00	30,00	DELEGACION DE COMPETENCIA ADQUIRIDA - TRASPASO DE CREDITO Y CERTIFICACION PRESUPUESTARIA ACTUALIZADA-FASE PREPARATORIA DE CONTRATACION PUBLICA	
ADQUISICION DE FERTILIZANTES (UREA) COMO APOYO AL FOMENTO PRODUCTIVO DE LA COMUNIDAD PASAN, PARROQUIA HUIGRA	3457,10	0,00	30,00	DELEGACION DE COMPETENCIA ADQUIRIDA - FASE PREPARATORIA DE CONTRATACION PUBLICA	
MEJORAMIENTO Y DIVERSIFICACIÓN AGRÍCOLA CON LA INCORPORACIÓN DE PLANTAS DE ÁRBOLES FRUTALES DE LA COMUNIDAD LA ROSITA, PARROQUIA HUIGRA, CANTÓN ALAUSÍ	6769,00	0,00	30,00	DELEGACION DE COMPETENCIA ADQUIRIDA - FASE PREPARATORIA DE CONTRATACION PUBLICA N° 2 POR CADUCIDAD DE OFERTAS	
MEJORAMIENTO DE LA LÍNEA DE CONDUCCIÓN DEL AGUA DE LA JUNTA DE RIEGO MEDIANTE LA ADQUISICIÓN DE MATERIALES DE LA COMUNIDAD SAN FRANCISCO DE LA PARROQUIA ACHUPALLAS, CANTÓN ALAUSÍ, PROVINCIA DE CHIMBORAZO.	71999,74	68327,75	90,00	MATERIAL ENTREGADO A ESPERA DE CONTRATO COMPLEMENTARIO PARA INSTALACION	
ADQUISICIÓN DE MATERIALES DE CONSTRUCCIÓN PARA EL MEJORAMIENTO DE LA LÍNEA DE CONDUCCIÓN DE AGUA DE RIEGO DE LA COMUNIDAD SAN FRANCISCO PARROQUIA ACHUPALLAS, CANTÓN ALAUSÍ.	5200,00	0,00	30,00	DELEGACION DE COMPETENCIA ADQUIRIDA - FASE PREPARATORIA DE CONTRATACION PUBLICA	
MEJORAMIENTO DE SISTEMAS DE CAPTACION, CONDUCCION Y RESERVA DE AGUA PARA RIEGO MEDIANTE DOTACION DE MATERIALES A OCHO COMUNIDADES DEL CANTON ALAUSÍ, PROVINCIA DE CHIMBORAZO	124082,04	0,00	30,00	DELEGACION DE COMPETENCIA ADQUIRIDA - FASE PREPARATORIA DE CONTRATACION PUBLICA	
TOTAL	378283,96	68327,75	18,06	-	-

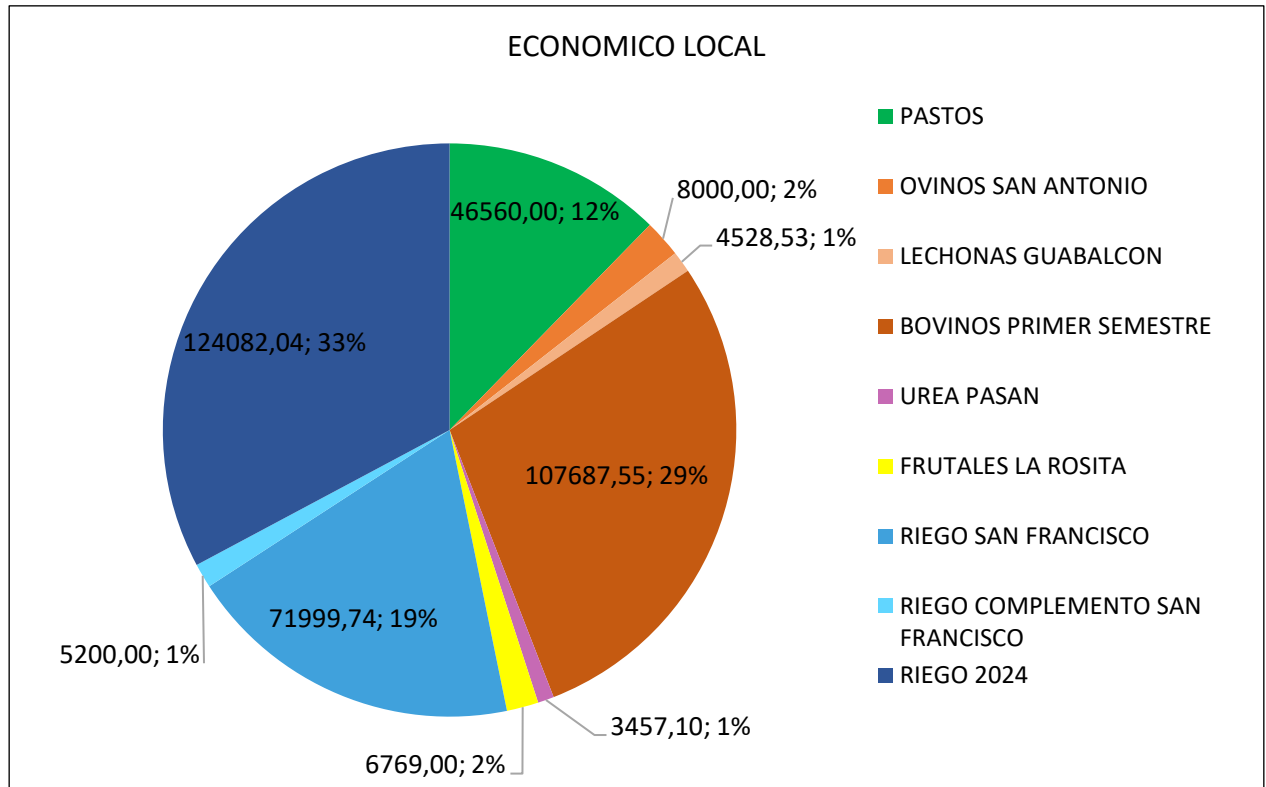

7.4. UNIDAD DE DESARROLLO SOCIAL.

A continuación, se detallan los programas y proyectos que mediante firma de convenios de cooperación técnico económica con el Ministerio de Inclusión Económica y Social (MIES) se ha venido trabajando con tres programas dirigidos a los grupos de atención prioritaria como son: Programa Envejeciendo Juntos que tiene como objetivo la población adulta mayor, Protección especial que brinda atención a niños, niñas y adolescentes de 5 a 17 años y Desarrollo Infantil Integral que atiende a niños y niñas de 1 a 3 años.

Programa: Envejeciendo Juntos.

Proyecto 1: Centro Gerontológico Residencial, Unidad de Atención GADMCA.

Parroquia: Alausí.

Comunidad: Servicio cantonal.

Beneficiarios: 30 personas adultas mayores. (65 años y más)

Monto: \$ 327.012,78

Estado de ejecución del proyecto: Ejecución del 79,69% con un presupuesto ejecutado de \$ 260.582,5.

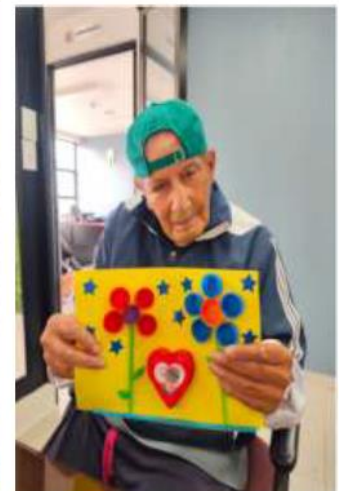

Programa: Protección Especial.

Proyecto 2: Erradicación del Trabajo Infantil.

Parroquia: La Matriz Alausí Alausí, Tixán, Achupallas.

Comunidad: Totoras, Tixán La Matriz, La Primavera, Aypud, La Elegancia, Mullinquiz.

Beneficiarios: 80 niños, niñas y adolescentes.

Monto: \$ 58.294,08

Estado de ejecución del proyecto: Ejecución del 47,85% con un presupuesto ejecutado de \$ 27.895,97.



Programa: Desarrollo Infantil Integral.

Proyecto 3: Centros de Desarrollo Infantil.

Parroquia: La Matriz, Tixán, Achupallas.

Comunidad: Totoras, Pueblo viejo, Nizag Alto.

Beneficiarios: 90 niños de los centros, Estrellitas, Rayitos de Sol, Los Angelitos.

Monto: \$ 121.001,81

Estado de ejecución del proyecto: Ejecución del 75.93% con un presupuesto ejecutado de \$ 91.874,24.



Convenio con el club deportivo especializado formativo “independiente San Pedro de Alausí”

Programa: Desarrollo, Recreación y Formación Humana.

Proyecto 4: Desarrollo de potencialidades y habilidades para la vida de niños, niñas y adolescentes del Cantón Alausí en la Disciplina de Fútbol /Fútbol Sala.

Parroquia: Alausí.

Comunidad: Servicio cantonal.

Beneficiarios: 200 niños, niñas y adolescentes. Escuela Permanente de Fútbol-Fútbol Sala en la parroquia Matriz.

Monto: \$ 8.000,00

Estado de ejecución del proyecto: Ejecución del 100% con un presupuesto ejecutado de \$ 8.000,00.

Mediante la firma del convenio con CLUB DEPORTIVO ESPECIALIZADO FORMATIVO "INDEPENDIENTE SAN PEDRO DE ALAUSÍ" se ha podido ejecutar con normalidad todas las actividades hasta el mes de diciembre del 2024 cumpliendo al 100% con la meta planteada, donde los niños, niñas y adolescentes tuvieron un espacio de recreación sana y una escuela permanente de fútbol-fútbol sala, donde participaron en algunos torneos deportivos dentro y fuera del Cantón dejando en alto el nombre de nuestro Cantón.

CONVENIO ENTRE GADMC-A Y CONVENIO CON EL CLUB DEPORTIVO ESPECIALIZADO FORMATIVO "INDEPENDIENTE SAN PEDRO DE ALAUSÍ"/ Desarrollo de potencialidades y habilidades para la vida de niños, niñas y adolescentes del Cantón Alausí en la Disciplina de Fútbol /Fútbol Sala.





Programa: Combate a la Desnutrición Crónica Infantil

Proyecto 4: Desarrollo de potencialidades y habilidades para la vida de niños, niñas y adolescentes del Cantón Alausí en la Disciplina de Futbol /Futbol Sala.

Parroquia: Achupallas, Tixan, Multitud y la Matriz

Comunidad: Servicio cantonal.

Beneficiarios: 100 madres gestantes y 100 niños y niñas que nacerán durante el año del proyecto. 50 niños y niñas menores a 2 años con DCI. 100 líderes comunitarios..

Monto: \$ 80.000,00

Estado de ejecución del proyecto: Mediante la firma del convenio con World Visión, se ha realizado el diagnóstico y seguimiento respectivo para llegar a concluir con el objetivo planteado mismo que está enfocado a los niños y niñas con DCI para su tratamiento y control de las parroquias con mayor porcentaje como son Alausí, Achupallas, Tixan y Multitud; así, como mujeres que se encuentren hasta su segundo periodo de gestación para trabajos de prevención; el mismo se ejecutó hasta noviembre del 2024, llegando a la meta propuesta.





PROCESOS DE CONTRATACIÓN EJECUTADOS AÑO 2024

N o	NOMBRE DEL PROCESO	MONT O	OBSERVACIÓN
1	“ADQUISICIÓN DE MATERIALES Y SUMINISTROS DE OFICINA PARA LOS CONVENIOS DE COOPERACIÓN ENTRE EL MIES Y EL GADMCA” (Centro Residencial-Centro de Desarrollo Infantil CDI – Erradicación del Trabajo Infantil ETI),	3.176,91	EJECUTADO 100%





2	“ADQUISICIÓN DE MENAJE DE CAMA PARA ATENCIÓN A GRUPOS PRIORITARIOS DEL CANTÓN ALAUSÍ.”.	35500	Ejecutado 100%
---	---	-------	----------------

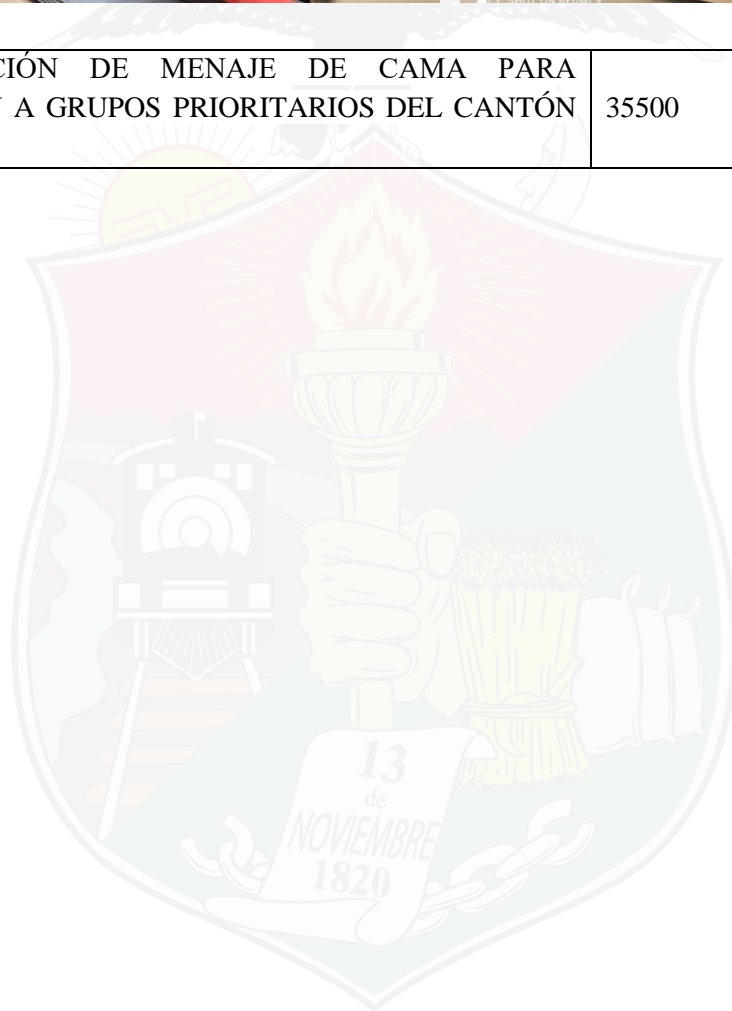



3	ELABORACIÓN DE VISERAS DE ESTRUCTURA METÁLICA PARA EN EL CENTRO INTEGRAL DE ATENCIÓN PARA PERSONAS ADULTAS MAYORES	29.999,00	Ejecutado 100%
---	--	-----------	----------------



4

“ADQUISICIÓN DE MATERIAL DIDÁCTICO, LÚDICO FUNGIBLE PARA LA ATENCIÓN A NIÑOS Y NIÑAS DE 1 A 3 AÑOS (CONVENIO CENTROS DE DESARROLLO INFANTIL); NIÑOS, NIÑAS Y ADOLESCENTES DE 5 A 17 AÑOS (CONVENIO ERRADICACIÓN DEL TRABAJO INFANTIL); Y PERSONAS ADULTAS MAYORES BAJO CONVENIO CON EL MIES Y EL GADMCA”

5.897,25

Ejecutado 100%





5	<p>“ADQUISICION DE MATERIALES Y SUMINISTROS DE LIMPIEZA PARA EL CENTRO INTEGRAL DE ATENCIÓN PARA PERSONAS ADULTAS MAYORES Y CENTROS DE DESARROLLO INFANTIL EN CONVENIO MIES Y GOBIERNO AUTÓNOMO DESCENTRALIZADO MUNICIPAL DEL CANTÓN ALAUSÍ”.</p>	6.402,76	Ejecutado 100%
---	---	----------	----------------



6	ADQUISICIÓN DEL SERVICIO DE REFRIGERIOS, DESTINADO PARA ACTIVIDADES REALIZADAS CON LOS NIÑOS, NIÑAS Y ADOLESCENTES BENEFICIARIOS DEL CONVENIO DE COOPERACIÓN ENTRE EL MIES Y EL GADMCA (Modalidad Erradicación del Trabajo Infantil ETI)	900,00	Ejecutado 100% MES DE JUNIO
7	ADQUISICIÓN DEL SERVICIO DE REFRIGERIOS PARA EL MES DE AGOSTO, DESTINADO PARA TALLERES CON FAMILIAS Y TALLERES Y ACTIVIDADES CON NIÑAS, NIÑOS Y ADOLESCENTES BENEFICIARIOS DEL CONVENIO DE COOPERACIÓN ENTRE EL MIES Y EL GADMCA (Modalidad Erradicación del Trabajo Infantil ETI)	270,00	Ejecutado 100% MES DE AGOSTO
8	ADQUISICIÓN DEL SERVICIO DE REFRIGERIOS PARA EL MES DE DICIEMBRE, DESTINADO PARA TALLERES CON FAMILIAS Y TALLERES Y ACTIVIDADES CON NIÑAS, NIÑOS Y ADOLESCENTES BENEFICIARIOS DEL CONVENIO DE COOPERACIÓN ENTRE EL MIES Y EL GADMCA (Modalidad Erradicación del Trabajo Infantil ETI)	270,00	Ejecutado 100% MES DE DICIEMBRE
TOTAL, DE LOS 3 PROCESOS		1.440,00	Ejecutado 100%





9	<p>“ADQUISICIÓN DE VESTUARIO PARA PERSONAS ADULTAS MAYORES DEL CENTRO RESIDENCIAL Y PRENDAS DE PROTECCIÓN PARA EL PERSONAL QUE TRABAJA EN LA MODALIDAD DE CENTROS DE DESARROLLO INFANTIL DEL GOBIERNO AUTÓNOMO DESCENTRALIZADO MUNICIPAL DEL CANTÓN ALAUSÍ”. (CONVENIO GADMC-A – MIES)</p>	1.662,07	Ejecutado 100% PROCESO CATALOGO ELECTRONICO
10	<p>“ADQUISICIÓN DE MATERIALES PARA EL MANTENIMIENTO DE LOS CENTROS DE DESARROLLO INFANTIL- CDI-MIES RAYITOS DE SOL, ESTRELLITAS, LOS ANGELITOS”,</p>	5.270,00	Ejecutado 100%



11 ADQUISICIÓN DE KITS ESCOLARES PARA LOS NIÑOS Y NIÑAS BENEFICIARIOS DEL CONVENIO DE COOPERACIÓN TÉCNICO ECONÓMICO N° PE-03-06D01-22854-D PARA LA IMPLEMENTACIÓN DEL SERVICIO DE PROTECCIÓN ESPECIAL EN LA MODALIDAD ERRADICACIÓN DEL TRABAJO INFANTIL

3595,86

Ejecutado 100%



12	“ADQUISICION DE VESTUARIO PARA ADULTOS MAYORES USUARIOS DEL CENTRO GERONTOLOGICO RESIDENCIAL GAD ALAUSI (CONVENIO GADMC-A / MIES)”	4971,00	Ejecutado 100% PROCESO INFIMA CUANTIA
----	--	---------	--



13	“ADQUISICIÓN DE PAÑALES PARA PERSONAS ADULTAS MAYORES USUARIAS DEL SERVICIO EN LA MODALIDAD DE CENTRO GERONTOLÓGICO RESIDENCIAL SEGÚN CONVENIO DE COOPERACIÓN TÉCNICO ECONÓMICA N° AM-03-06D01-24393-D ENTRE EL GADMC-A Y EL MIES”	834.58	Ejecutado 100%
----	--	--------	----------------

14	“ADQUISICIÓN DE PRODUCTOS ALIMENTICIOS PARA LA PREPARACIÓN DE ALIMENTOS PARA LAS PERSONAS ADULTAS MAYORES DEL CENTRO GERONTOLÓGICO RESIDENCIAL GADMC-ALAUSÍ”	6.195.15	Ejecutado 100% PROCESO INFIMA CUANTIA
	“ADQUISICIÓN DE PRODUCTOS ALIMENTICIOS PARA LA PREPARACIÓN DE ALIMENTOS PARA LAS PERSONAS ADULTAS MAYORES DEL CENTRO GERONTOLÓGICO RESIDENCIAL GADMC-ALAUSÍ” (CONVENIO MIES);	40.477,00	Ejecutado 100% PROCESO POR SUBASTA INVERSA ELECTRONICA
TOTAL, DE LOS 2 PROCESOS DE ADQUISICIÓN DE PRODUCTOS ALIMENTICIOS		46.672.15	Ejecutado 100%

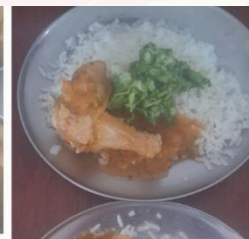

13	CONTRATACIÓN DEL SERVICIO DE ALIMENTACIÓN PARA LOS CENTROS DE DESARROLLO INFANTIL (CDI) RAYITOS DE SOL, ESTRELLITAS Y LOS ANGELITOS	5.651.10	Ejecutado 100% PROCESO INFIMA CUANTIA
	“ADQUISICIÓN DEL SERVICIO DE ALIMENTACIÓN PARA LOS CENTROS DE DESARROLLO INFANTIL (CDI) RAYITOS DEL SOL, ESTRELLITAS, LOS ANGELITOS, CONVENIO, GADMCA-MIES”	41.166.76	Ejecutado 100% PROCESO POR SUBASTA INVERSA ELECTRONICA

TOTAL, DE LOS 2 PROCESOS CONTRATACIÓN DEL SERVICIO DE ALIMENTACIÓN	DEL	46.817,86	Ejecutado 100%
---	------------	------------------	-----------------------



Programas y proyectos generados a partir de la priorización participativa de la inversión:	Monto Planificado	Monto Ejecutado	% de Avance de la implementación	OBSERVACIONES	MEDIO DE VERIFICACIÓN
"ADQUISICIÓN DE PRODUCTOS ALIMENTICIOS PARA LA PREPARACIÓN DE ALIMENTOS PARA LAS PERSONAS ADULTAS MAYORES DEL CENTRO GERONTOLÓGICO RESIDENCIAL GADMC-ALAUSÍ"	6600,00	6195,15	93,87	PROCESO EJECUTADO LOS MESES ABRIL Y MAYO Proceso que se realizo por infima cuantia y con traapaso de la partida de 73.08.05.2024.240.002.006.005 / materiales de aseo	
CONTRATACIÓN DE ENTRENADORES PARA LA EJECUCIÓN DEL PROYECTO "DESARROLLO DE POTENCIALIDADES Y HABILIDADES PARA LA VIDA DE NIÑOS, NIÑAS Y ADOLESCENTES DEL CANTÓN ALAUSÍ EN LA DISCIPLINA DE FÚTBOL/FUTBOL SALA"	8000,00	8000,00	100,00	PROCESO EJECUTADO DESDE EL MES DE ABRIL A DICIEMBRE DEL 2024	
PROYECTO COMBATE A LA DESNUTRICION CRONICA INFANTIL -CONVENIO ENTRE EL GADMC-A Y WORLD VISION	40000,00	40000,00	100,00	PROYECTO EJECUTADO EL TOTAL DEL PROYECTO ES DE 80000 MISMO QUE SE DIO 40000 EN EL AÑO	
"ADQUISICIÓN DE MENAJE DE CAMA PARA ATENCIÓN A GRUPOS PRIORITARIOS DEL CANTÓN ALAUSÍ."	40000,00	35500,00	88,75	PROCESO EJECUTADO	
Elaboración de viseras de estructura metálica para en el Centro Integral de Atención para personas Adultas Mayores	30000,00	29999,00	100,00	PROCESO EJECUTADO	
"ADQUISICIÓN DE MATERIALES Y SUMINISTROS DE OFICINA PARA LOS CONVENIOS DE COOPERACIÓN ENTRE EL MIES Y EL GADMCA" (Centro Residencial-Centro de Desarrollo Infantil CDI – Erradicación del Trabajo Infantil ETI)	3176,91	3176,91	100,00	PROCESO EJECUTADO	
"ADQUISICIÓN DE MATERIAL DIDÁCTICO, LÚDICO FUNGIBLE PARA LA ATENCIÓN A NIÑOS Y NIÑAS DE 1 A 3 AÑOS (CONVENIO CENTROS DE DESARROLLO INFATIL); NIÑOS, NIÑAS Y ADOLESCENTES DE 5 A 17 AÑOS (CONVENIO ERRADICACIÓN DEL TRABAJO INFANTIL); Y PERSONAS ADULTAS MAYORES BAJO CONVENIO CON EL MIES Y EL GADMCA"	5897,25	5897,25	100,00	PROCESO EJECUTADO	
"ADQUISICION DE MATERIALES Y SUMINISTROS DE LIMPIEZA PARA EL CENTRO INTEGRAL DE ATENCIÓN PARA PERSONAS ADULTAS MAYORES Y CENTROS DE DESARROLLO INFANTIL EN CONVENIO MIES Y GOBIERNO AUTÓNOMO DESCENTRALIZADO MUNICIPAL DEL CANTÓN ALAUSÍ."	6402,76	6402,76	100,00	PROCESO EJECUTADO	
ADQUISICIÓN DEL SERVICIO DE REFRIGERIOS, DESTINADO PARA ACTIVIDADES REALIZADAS CON LOS NIÑOS, NIÑAS Y ADOLESCENTES BENEFICIARIOS DEL CONVENIO DE COOPERACIÓN ENTRE EL MIES Y EL GADMCA (Modalidad Erradicación del Trabajo Infantil ETI)	900,00	900,00	100,00	PROCESO EJECUTADO	
ADQUISICIÓN DEL SERVICIO DE REFRIGERIOS PARA EL MES DE AGOSTO, DESTINADO PARA TALLERES CON FAMILIAS Y TALLERES Y ACTIVIDADES CON NIÑAS, NIÑOS Y ADOLESCENTES BENEFICIARIOS DEL CONVENIO DE COOPERACIÓN ENTRE EL MIES Y EL GADMCA (Modalidad Erradicación del Trabajo Infantil ETI)	270,00	270,00	100,00	PROCESO EJECUTADO	

"ADQUISICIÓN DE VESTUARIO PARA PERSONAS ADULTAS MAYORES DEL CENTRO RESIDENCIAL Y PRENDAS DE PROTECCIÓN PARA EL PERSONAL QUE TRABAJA EN LA MODALIDAD DE CENTROS DE DESARROLLO INFANTIL DEL GOBIERNO AUTÓNOMO DESCENTRALIZADO MUNICIPAL DEL CANTÓN ALAUSÍ". (CONVENIO GADMC-A-MIES)	1662,07	1662,07	100,00	PROCESO EJECUTADO POR CATALOGO ELECTRONICO	
"ADQUISICIÓN DE MATERIALES PARA EL MANTENIMIENTO DE LOS CENTROS DE DESARROLLO INFANTIL- CDI-MIES RAYITOS DE SOL, ESTRELLITAS, LOS ANGELITOS",	7092,97	5270,00	74,30	PROCESO EJECUTADO	
ADQUISICIÓN DE KITS ESCOLARES PARA LOS NIÑOS Y NIÑAS BENEFICIARIOS DEL CONVENIO DE COOPERACIÓN TÉCNICO ECONÓMICO N° PE-03-06D01-22854-D PARA LA IMPLEMENTACIÓN DEL SERVICIO DE PROTECCIÓN ESPECIAL EN LA MODALIDAD ERRADICACIÓN DEL TRABAJO INFANTIL	3595,86	3595,86	100,00	PROCESO EJECUTADO	
"ADQUISICIÓN DE VESTUARIO PARA ADULTOS MAYORES USUARIOS DEL CENTRO GERONTOLÓGICO RESIDENCIAL GAD ALAUSÍ (CONVENIO GADMC-A / MIES)" INFIMA	4971,00	4971,00	100,00	PROCESO EJECUTADO POR INFIMA CUANTIA	
"ADQUISICION DE PAÑALES PARA PERSONAS ADULTAS MAYORES USUARIAS DEL SERVICIO EN LA MODALIDAD DE CENTRO GERONTOLÓGICO RESIDENCIAL SEGÚN CONVENIO DE COOPERACIÓN TÉCNICO ECONÓMICA N° AM-03-06D01-24393-D ENTRE EL GADMC-A Y EL MIES"	834,58	834,58	100,00	PROCESO EJECUTADO	
TOTAL	159673,40	152944,58	95,79	-	-

CONVENIOS MIES, CLUB DEPORTIVO ESPECIALIZADO FORMATIVO "INDEPENDIENTE SAN PEDRO DE ALAUSÍ" Y World Visión AÑO 2024	
DETALLE	MONTO (\$)
CENTRO GERONTOLÓGICO	260582,5
CENTROS DE DESARROLLO INFANTIL - CDI	91874,24
ERRADICACION DEL TRABAJO INFANTIL -ETI	27895,97
Desarrollo de potencialidades y habilidades para la vida de niños, niñas y adolescentes del Cantón Alausí en la Disciplina de Futbol /Futbol Sala. CONVENIO ENTRE EL GADMC-A Y EL CLUB DEPORTIVO ESPECIALIZADO FORMATIVO "INDEPENDIENTE SAN PEDRO DE ALAUSÍ"	8000
Proyecto: Combate a la Desnutrición Crónica Infantil -convenio con World Visión Y el GADMC-A	80000
TOTAL	468352,71

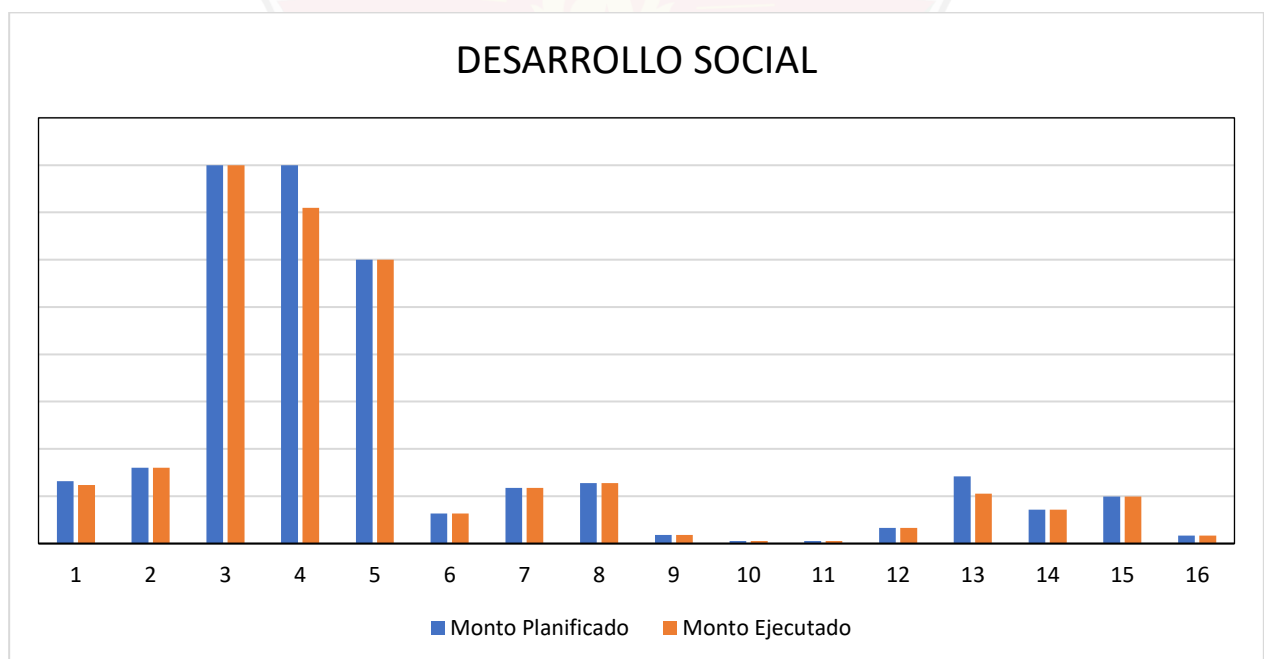
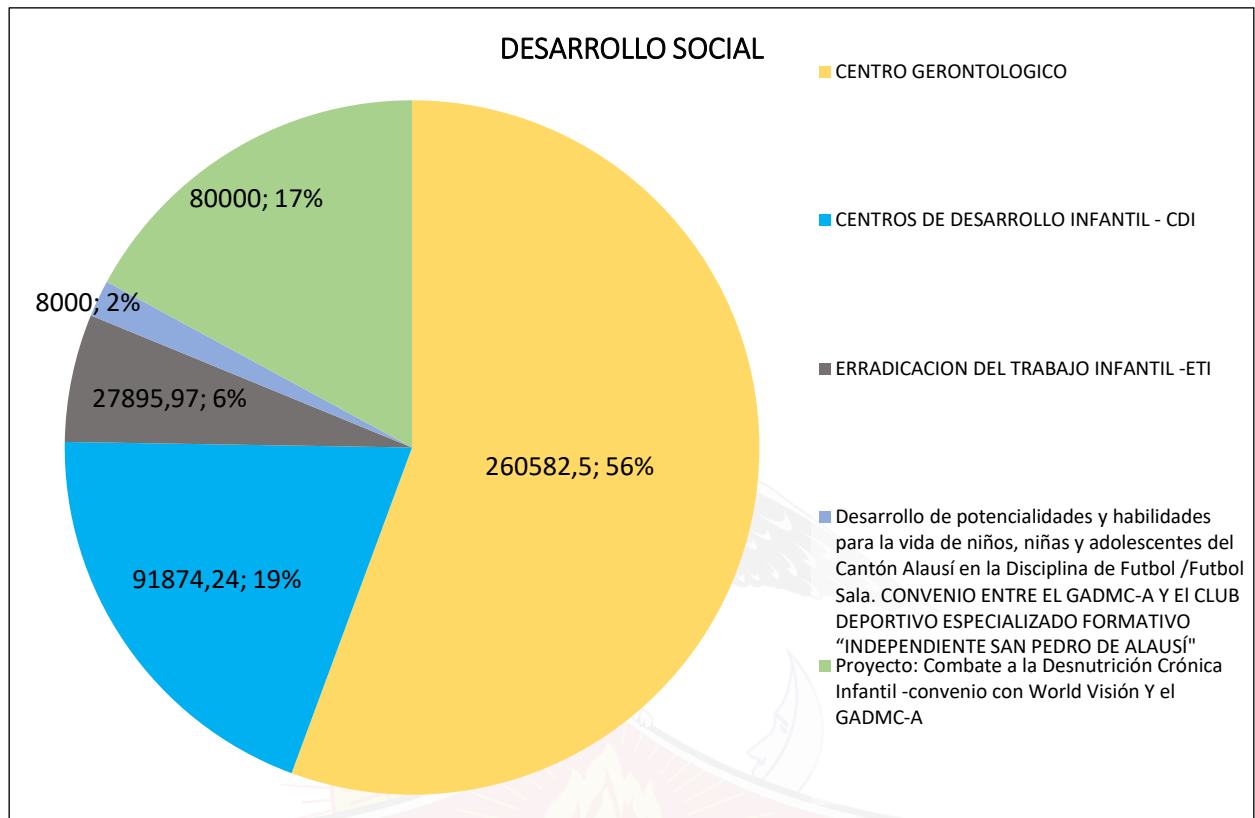

UNIDAD DE MERCADO.

Proyecto 1: Cambio de sistema sanitario del patio de comidas, instalación de mesones y sistema sanitario de sección mariscos, pintura interior y exterior de la edificación, y cambio de canaleta externa y bajantes del techo mercado municipal.

Parroquia: Matriz.

Comunidad: Cabecera cantonal.

Beneficiarios: servicio cantonal

Monto: \$ 90.000,00

Estado de ejecución del proyecto: Presupuesto aprobado en ejecutar por la Dirección de Obras Públicas.

7.5. UNIDAD DE TURISMO.

DETALLE ESPECÍFICO DE LA EJECUCIÓN PRESUPUESTARIA DEL POA 2024 / PLANIFICACIÓN Y EJECUCIÓN DE PROYECTOS SEGÚN LAS COMPETENCIAS ESTABLECIDAS EN EL COOTAD.

EJECUCION PRESUPUESTARIA UDTC 2024			
N°	DETALLE	PRESUPUESTO	PORCENTAJE
1	PRESUPUESTO INICIAL TOTAL	\$230.400,00	100%
2	PRESUPUESTO ASIGNADO LUEGO DE REFORMAS PRESUPUESTARIAS	\$164.894,40	
3	PRESUPUESTO EJECUTADO	\$164.894,40	
5	AHORRO / PRESUPUESTOS AHORRADOS POR PROYECTOS EJECUTADOS PUJAS Y REBAJAS, REFORMAS DESTINADAS A PROYECTOS MUNICIPALES	\$65.505,60	
6	AHORRO / % DE PRESUPUESTOS AHORRADOS POR PROYECTOS EJECUTADOS PUJAS Y REBAJAS, REFORMAS DESTINADAS A PROYECTOS MUNICIPALES	39,72%	
7	PRESUPUESTO POR LIQUIDAR - PAGOS ANTICIPOS	0	
TOTAL, EJECUTADO		\$164.894,40	

Interpretación:

Como podemos observar en la gráfica se encuentra **ejecutado \$ 164.894,40** luego de las reformas presupuestarias del mes de julio 2024, además de ello, en todos los procesos hay que considerar que algunos entraron en reforma presupuestaria, otros son capitales que corresponden a rubros sobrantes provenientes de pujas y rebajas, además de presupuestos de proyectos que se destinaron a otros prioritarios del GADMCA. Por lo tanto, el 100% del presupuesto programado fue ejecutado y el 39,72% correspondería a un ahorro por ejecución de proyectos y valores de pujas realizadas.

DETALLE POR PROCESO:

De la asignación presupuestaria y sus diferentes proyectos podemos informar que:

- Denominación: Promover, mantener y difundir el patrimonio cultural en todas sus manifestaciones dentro de la parroquia matriz Alausí (**Junio San Pedro**)
 - Partida: 73.02.05.2024.220.003.002.001

- Presupuesto Inicial: \$100000
 - Presupuesto certificado: \$85900
 - Rebaja por Puja: \$14100
 - Observación: Se realizó el concurso en el portal de compras públicas y el proceso llegó a negociación en el cual el contratista se rebajó aproximadamente el 14,1% del total inicial (catorce mil cien dólares americanos), dicho ahorro se destina a las arcas del GADMCA para proyectos prioritarios.
- Denominación: Promoción y competencia cívica cultural, para fortalecer el desarrollo turístico y económico del Cantón Alausí (**13 de noviembre**)
 - Partida: 73.02.05.2024.220.003.002.002
 - Presupuesto Inicial: \$31000
 - Presupuesto con reforma presupuestaria: \$35000
 - Presupuesto certificado: \$ 32569,60
 - Rebaja por Puja: \$2430,40
 - Observación: Se realizó el concurso en el portal de compras públicas y el proceso llegó a negociación en el cual el contratista se rebajó aproximadamente el 6,944% del total inicial (Dos mil cuatrocientos treinta con cuarenta centavos) dicho ahorro se destina a las arcas del GADMCA para proyectos prioritarios.
- Denominación: Fortalecimiento de las tradiciones locales (años viejos y coplas de carnaval y fiestas de carnaval) / **Evento Cultural Estrella de Belén.**
 - Partida: 73.02.05.2024.220.003.002.003
 - Presupuesto Inicial: \$30000
 - Presupuesto certificado: \$6350
 - Dinero por certificar: \$23650
 - Observación: En año 2024 fue un año controversial se realizó el decreto Ejecutivo Nro. 111 de 9 de enero de 2024, en el que se reconoció la existencia de un conflicto armado interno librado contra el crimen en Ecuador, para ello en Alausí no se realizaron las celebraciones Carnavalescas del año 2024 ni tampoco el concurso de coplas, sin embargo al fin de año usamos parte del recurso económico para realizar un evento cultural denominado: **Fortalecimiento de las tradiciones locales y culturales en el recorrido turístico estrella de belén para la reactivación turística y económica de Alausí 2024, de lo cual el pago se realizó en el año 2024.**El presupuesto restante se destina a las arcas del GADMCA para proyectos prioritarios como, por ejemplo: Restauración del monumento de San Pedro.
- Denominación: Fortalecimiento de las tradiciones locales (**Ruta del Contrabandista**)
 - Partida: 73.02.05.2024.220.003.002.004

- Presupuesto Inicial: \$5000
 - Presupuesto luego de reforma: \$0
 - Observación: El Gadmca realizó un aporte técnico y tecnológico con la participación de sonido, carpa y personal profesional para cubrir los eventos culturales de la Ruta del Contrabandista, Marcha a Caballo y presentaciones artístico culturales en Sibambe, con lo cual el presupuesto asignado luego de reforma se destina a las arcas del GADMCA para proyectos prioritarios.
-
- Denominación: Espectáculo culturales y sociales (**Cuvivies**)
 - Partida: 73.02.05.2024.220.003.002.006
 - Presupuesto Inicial: \$14200
 - Presupuesto certificado: \$13475,80
 - Rebaja por Puja: \$ 724,20
 - Observación: Se realizó el concurso en el portal de compras públicas y el proceso llegó a negociación en el cual el contratista se rebajó aproximadamente el 5,1% del total inicial (Setecientos veinte y cuatro con veinte centavos de dólares americanos), dicho ahorro se destina a las arcas del GADMCA para proyectos prioritarios.
-
- Denominación: Difusión Información y **publicidad turística** a nivel nacional e internacional (Turismo y Cultura)
 - Partida: 73.02.07.2024.220.003.002.008
 - Presupuesto Inicial: \$8000
 - Presupuesto certificado: 0
 - Observación: Se realizó el concurso en el portal de necesidades de compras públicas y el proceso no llegó a negociación y se arrastró para el año 2025, el restante del capital se destina a las arcas del GADMCA para proyectos prioritarios.
-
- Denominación: Organización, participación y ejecución de **ferias turísticas** como estrategia para la reactivación económica (Lenteja Alauseña)
 - Partida: 73.02.49.2024.220.003.002.00A
 - Presupuesto Inicial: \$5000
 - Presupuesto certificado: 0
 - Observación: No se realizó ya que la partida presupuestaria no permitía realizar ferias de turismo por lo cual mediante reforma se destina a las arcas del GADMCA para proyectos prioritarios.
-
- Denominación: Contratación de facilitadores para la (**Escuela de danza y música**)
 - Partida: 73.06.06.2024.220.003.004.004
 - Presupuesto Inicial: \$16200

- Presupuesto certificado: \$16200
- Observación: El proceso se pagó con arrastre hasta abril del 2025

- Denominación: **Repuestos y accesorios** para instrumentos musicales (Turismo y cultura).
 - Partida: 73.08.13.2024.220.003.007.00H
 - Presupuesto Inicial: \$2000
 - Presupuesto certificado: \$0
 - Observación: Se realizó el concurso en el portal de compras públicas, al no recibir ofertas adecuadas a la propuesta no se concretó el proceso. El capital restante se destina a las arcas del GADMCA para proyectos prioritarios.

- Denominación: Espectáculos culturales y sociales, primer encuentro de pueblos mágicos **TIANGUI - Feria de turismo en Carnaval 2024**
 - Partida: 73.02.05.2024.220.003.002.005
 - Presupuesto Inicial: \$10000
 - Presupuesto certificado: \$3400
 - Observación: Debido a que la partida presupuestaria permitía realizar ferias de turismo, realizamos el proyecto: Contratación de los servicios de un
 - promotor para la ejecución de presentaciones turísticas, feria gastronómica y de emprendimientos como estrategia para la reactivación económica y fortalecimiento del cantón Alausí pueblo mágico del Ecuador. El capital restante se destina a las arcas del GADMCA para proyectos prioritarios.

- Denominación: Adquisición de insumos bienes, materiales y suministros, para la construcción, electricidad, plomería, carpintería, señalización vial, navegación, contra incendios (Turismo y cultura) Luces de Navidad o **Señalética Ruta de Humboldt y Bonpland.**
 - Partida: 73.08.11.2024.220.003.007.00E
 - Presupuesto Inicial: \$7000
 - Presupuesto certificado: \$6999
 - Observación: Se ejecutó con proceso de arrastre hacia el año 2025. El capital restante se destina a las arcas del GADMCA para proyectos prioritarios.

- Denominación: Adquisición de maquinaria y equipos e **Instrumentos musicales**
 - Partida: 84.01.04.2024.220.006.001.006
 - Presupuesto Inicial: \$2000
 - Presupuesto certificado: \$0
 - Observación: Se realizó el concurso en el portal de compras públicas, al no recibir ofertas adecuadas a la propuesta no se concretó el proceso. El capital restante se destina a las arcas del GADMCA para proyectos prioritarios.

Programas y proyectos generados a partir de la priorización participativa de la inversión:	Monto Planificado	Monto Ejecutado	% de Avance de la implementación	OBSERVACIONES	MEDIO DE VERIFICACIÓN
PROMOVER, MANTENER Y DIFUNDIR EL PATRIMONIO CULTURAL EN TODAS SUS MANIFESTACIONES DENTRO DE LA PARROQUIA MATRIZ ALAUSÍ (JUNIO SAN PEDRO)	100000,00	85.900,00	85,90	Reduccion en la fase de puja del proceso de un 14,1%	
PROMOCIÓN Y COMPETENCIA CÍVICA CULTURAL, PARA FORTALECER EL DESARROLLO TURÍSTICO Y ECONÓMICO DEL CANTÓN ALAUSÍ (13 DE NOVIEMBRE)	31000,00	32.569,60	105,06	Reduccion en la fase de puja del proceso de un 6,94%	
FORTALECIMIENTO DE LAS TRADICIONES LOCALES (AÑOS VIEJOS Y COPLAS DE CARNAVA Y FIESTAS DE CARNAVAL) / EVENTO CULTURAL ESTRELLA DE BELÉN.	30000,00	6.350,00	21,17	Por decreto ejecutivo Nro. 111 del 9 de octubre de 2024, se sustituye con el evento Fortalecimiento de las tradiciones locales y culturales en el recorrido turístico estrella de belén	
FORTALECIMIENTO DE LAS TRADICIONES LOCALES (RUTA DEL CONTRABANDISTA)	5000,00	0	0,00	El Gadmca realizó un aporte técnico y tecnológico con la participación de sonido, carpa y personal profesional	
ESPECTÁCULO CULTURALES Y SOCIALES (CUVIVIES)	14200,00	13.475,80	94,90	Reduccion en la fase de puja del proceso de un 5,1% aproximadamente	
DIFUSIÓN INFORMACIÓN Y PUBLICIDAD TURÍSTICA A NIVEL NACIONAL E INTERNACIONAL (TURISMO Y CULTURA)	8000,00	0	0,00	No se llega a negociacion del proceso, se arrastra recursos al año 2025	
ORGANIZACIÓN, PARTICIPACIÓN Y EJECUCIÓN DE FERIAS TURÍSTICAS COMO ESTRATEGIA PARA LA REACTIVACIÓN ECONÓMICA (LENTEJA ALAUSEÑA)	5000,00	0	0,00	No se ejecuta, falta de ofertas	
CONTRATACIÓN DE FACILITADORES PARA LA (ESCUELA DE DANZA Y MÚSICA)	16.200,00	16.200,00	100,00	El proceso se pagó con arrastre hasta abril del 2025	
REPUESTOS Y ACCESORIOS PARA INSTRUMENTOS MUSICALES (TURISMO Y CULTURA)	2.000,00	0	0,00	No se ejecuta, falta de ofertas	
ESPECTÁCULOS CULTURALES Y SOCIALES, PRIMER ENCUENTRO DE PUEBLOS MÁGICOS TIANGUI - FERIA DE TURISMO EN CARNAVAL 2024	10.000,00	3.400,00	34,00	Contratación de los servicios de un promotor para la ejecución de presentaciones turísticas, feria gastronomica y de emprendimientos	
ADQUISICIÓN DE INSUMOS BIENES, MATERIALES Y SUMINISTROS, PARA LA CONSTRUCCIÓN, ELECTRICIDAD, PLOMERÍA, CARPINTERÍA, SEÑALIZACIÓN VIAL, NAVEGACIÓN, CONTRA INCENDIOS (TURISMO Y CULTURA) (LUCES DE NAVIDAD/O SEÑALÉTICA RUTA DE HUMBOLDTH Y BONPLAND	7.000,00	6.999,00	99,99	Se ejecutó con proceso de arrastre hacia el año 2025.	
ADQUISICIÓN DE MAQUINARIA Y EQUIPOS E INSTRUMENTOS MUSICALES	2.000,00	0	0,00	No se ejecuta, falta de ofertas	
TOTAL	230400,00	164894,40	71,57	-	-

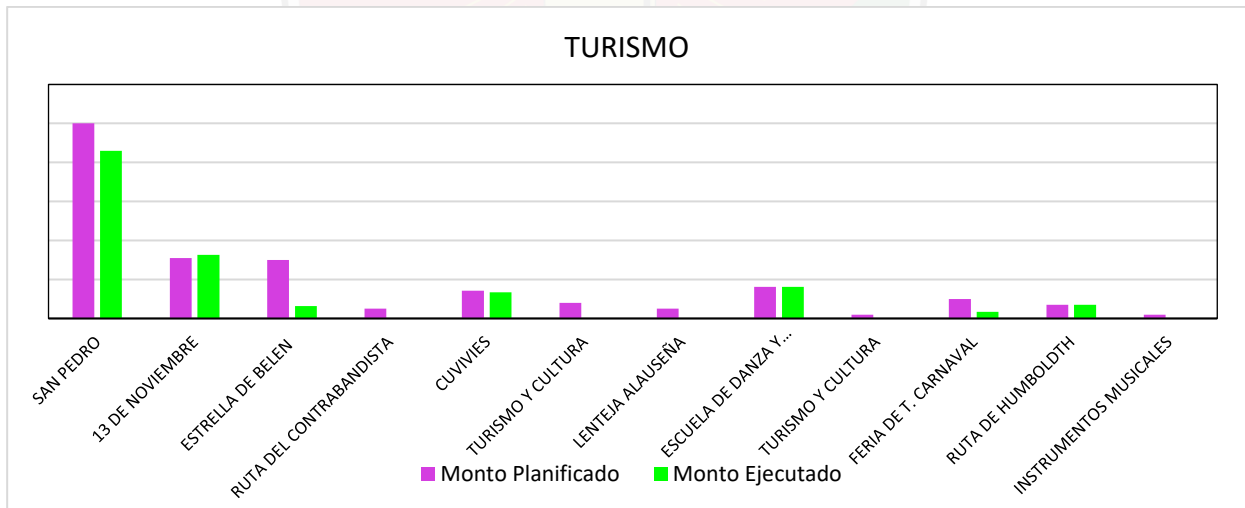
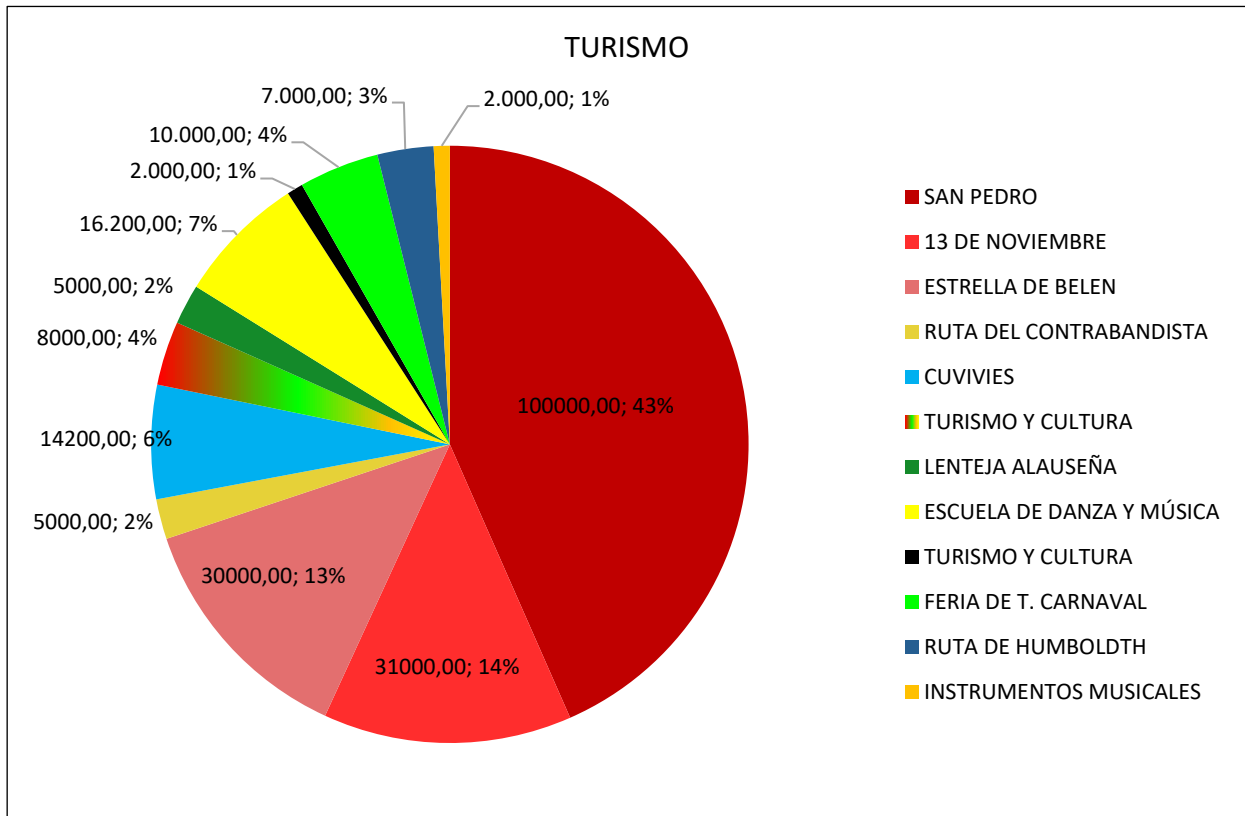

CONCLUSIONES

La dirección de Desarrollo Cantonal para el año 2024 de \$ **1'387.102,37** en sus 6 unidades, con una distribución por unidad, 34% la Unidad de Desarrollo Social, 27% la Unidad de Económico Local, 17% la Unidad de Turismo, 13% la Unidad de Ambiente, 7% la Unidad de Mercado, y con un 2% la Unidad de Camal.

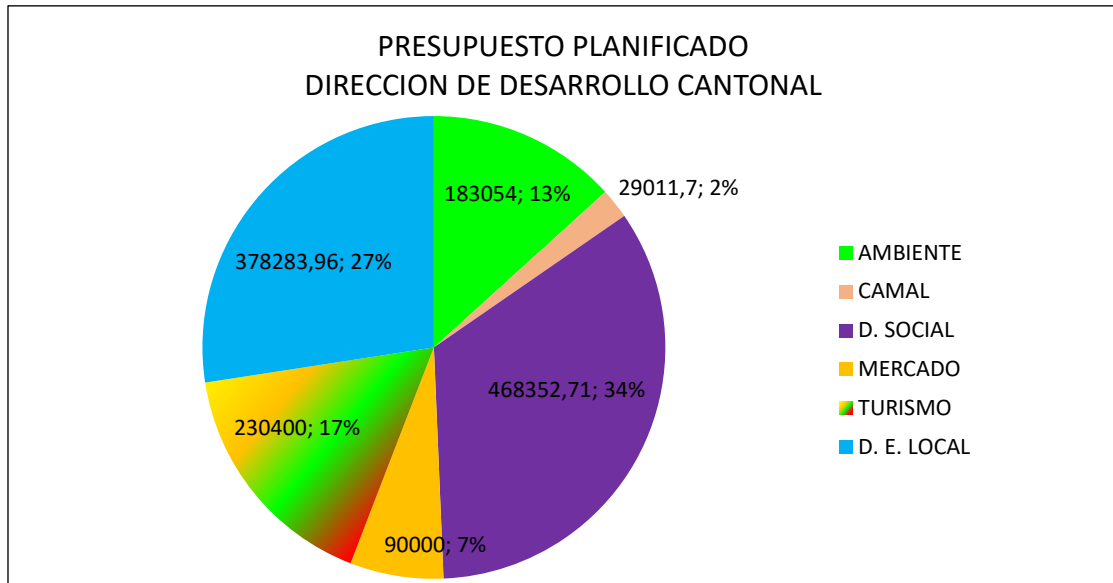

El monto ejecutado de la Dirección de Desarrollo Cantonal en el año 2024 fue de **\$ 891.658,32**, logrando un 64,7% de ejecución debido a que a fin de año 2024 y a inicio del año 2025 se otorgó las competencias para el sector productivo y riego asignado a la Unidad de Desarrollo Económico Local.

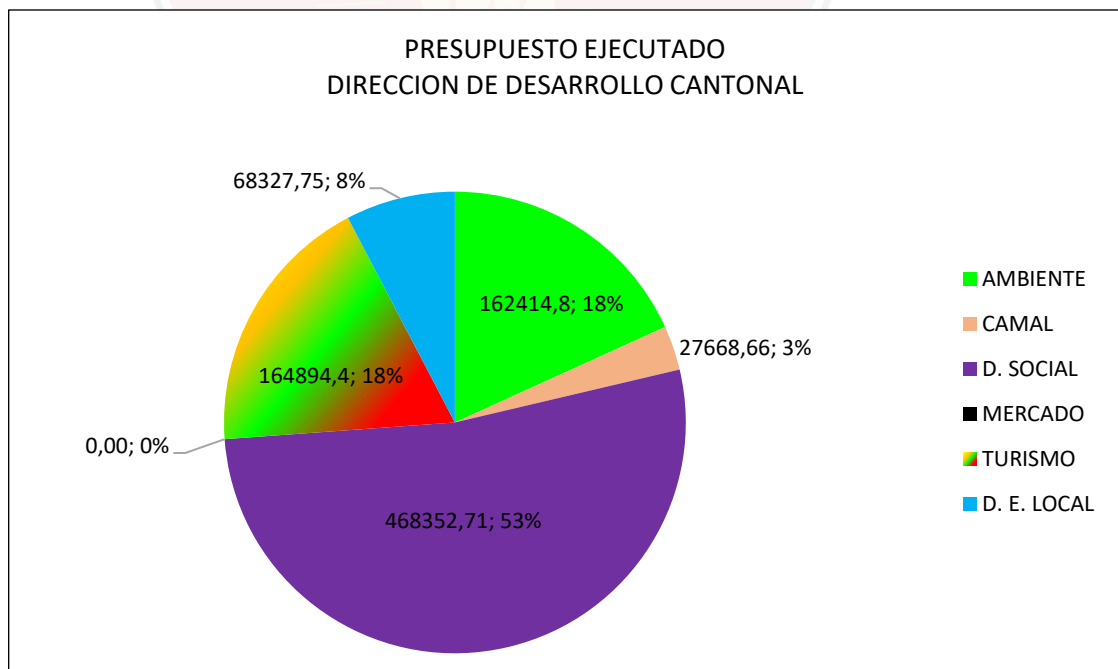

Es importante visibilizar los proyectos más importantes ejecutados desde cada Unidad, en el caso de la Unidad de Ambiente el Proyecto más importante es el de Forestación a través del cual se logró entregar más de 200 mil plantas en el cantón, desde Desarrollo Social se puede destacar la lucha contra la DCI, Turismo se inició las gestiones para la rehabilitación del Tren más difícil del Mundo y la gestión de los eventos culturales de todo el año, desde la Administración del mercado la gestión del Proyecto de mejoras de las tuberías y pintura que se ejecutara en el 2025, desde la Unidad Desarrollo Económico local es la

estructuración de proyectos productivos para 20 comunidades y finalmente la Administración del Camal se repotencio los equipos para faenamiento.

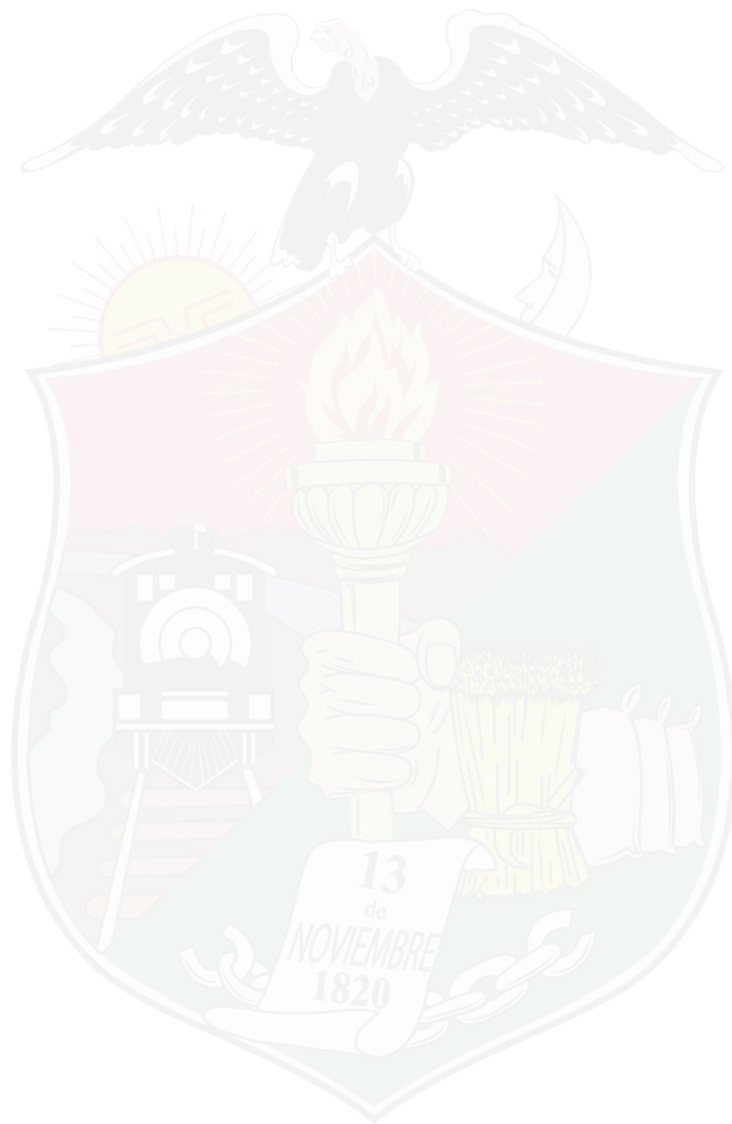

8. DIRECCIÓN DE MOVILIDAD, TRÁNSITO Y TRANSPORTE TERRESTRE
GRÁFICO DE EJECUCIÓN DE LOS PROGRAMAS



Proyecto 1: MATERIALES DE SEÑALIZACIÓN HORIZONTAL PARA LA IMPLEMENTACIÓN Y MANTENIMIENTO EN EL CANTÓN ALAUSÍ

Componente: asentamientos humanos, movilidad energía telecomunicación.

Competencia: Que, el Código Orgánico de Ordenamiento Territorial, Autonomía y Descentralización COOTAD, en su Artículo 55, literales b) y f), reconoce la competencia exclusiva de los municipios para ejercer el control sobre el uso y ocupación del suelo en el cantón; así como planificar, regular y controlar el tránsito y el transporte terrestre dentro de su circunscripción cantonal;

Programa: Plan Operativo Anual - POA

Proceso: INF-GADMCA-12-2024

Beneficiarios: 44.089 habitantes

Monto: \$ 6,645.00 más Iva.

Estado: Finalizado

Registro Fotográfico



Proyecto 2: “ADQUISICIÓN DE DISPOSITIVOS DE CONTROL PARA LA IMPLEMENTACIÓN DE INTERSECCIONES SEMAFORIZADAS, EN LA AV. 5 DE JUNIO Y CALLE ESTEBAN OROZCO Y CALLE COLOMBIA, CALLE SUCRE Y C.16 DE LA PARROQUIA LA MATRIZ DEL CANTÓN ALAUSÍ”

Componente: Asentamientos humanos, movilidad energía telecomunicación.

Competencia: Que, el Código Orgánico de Ordenamiento Territorial, Autonomía y Descentralización COOTAD, en su Artículo 55, literales b) y f), reconoce la competencia exclusiva de los municipios para ejercer el control sobre el uso y ocupación del suelo en el cantón; así como planificar, regular y controlar el tránsito y el transporte terrestre dentro de su circunscripción cantonal;

Programa: Plan Operativo Anual - POA

Proceso: SIEGOBIERNOAUTONOMODESCENTRALIZADOMCA-2024-30

Beneficiarios: 21.244 habitantes

Monto: \$ 31,562.80

Estado: Finalizado Registro
fotográfico



Proyecto 3: ADQUISICIÓN DE STICKERS ADHESIVOS PARA LA REVISIÓN TÉCNICA VEHICULAR DE VEHÍCULOS.

Componente: Asentamientos humanos, movilidad energía telecomunicación.

Competencia: Que, el Código Orgánico de Ordenamiento Territorial, Autonomía y Descentralización COOTAD, en su Artículo 55, literales b) y f), reconoce la competencia exclusiva de los municipios para ejercer el control sobre el uso y ocupación del suelo en el cantón; así como planificar, regular y controlar el tránsito y el transporte terrestre dentro de su circunscripción cantonal;

Programa: Plan Operativo Anual - POA

Proceso: INF-GADMCA-15-2024 (SEGÚN SERCOP)

Beneficiarios: 6.000 habitantes

Monto: \$ 3,180.00

Estado: Ejecutado

Registro fotográfico



Proyecto 4: CONTRATACIÓN DEL SERVICIO DEL MANTENIMIENTO PREVENTIVO Y CORRECTIVO DE LOS EQUIPOS DE LA REVISIÓN TÉCNICA VEHICULAR.

Componente: Asentamientos humanos, movilidad energía telecomunicación.

Competencia: Que, el Código Orgánico de Ordenamiento Territorial, Autonomía y Descentralización COOTAD, en su Artículo 55, literales b) y f), reconoce la competencia exclusiva de los municipios para ejercer el control sobre el uso y ocupación del suelo en el cantón; así como planificar, regular y controlar el tránsito y el transporte terrestre dentro de su circunscripción cantonal;

Programa: Plan Operativo Anual - POA

Proceso: INF-GADMCA-22-2024 (SEGÚN SERCOP)

Beneficiarios: 4574 habitantes

Monto: \$ 3.629,00 **Estado:**

Ejecutado Registro
fotográfico

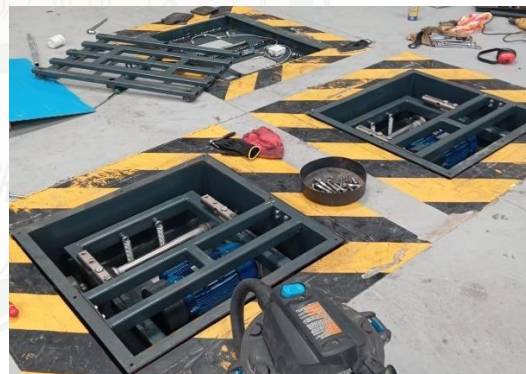
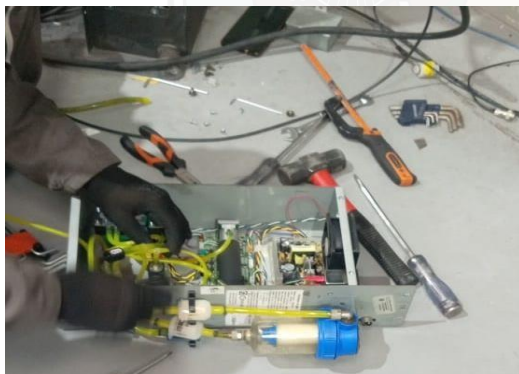

Proyecto 5: CONTRATACIÓN DEL SERVICIO DE SOPORTE Y MANTENIMIENTO PREVENTIVO Y CORRECTIVO DEL SISTEMA INFORMÁTICO DE LA REVISIÓN

TÉCNICA VEHICULAR DE LA DIRECCIÓN DE MOVILIDAD, TRÁNSITO Y TRANSPORTE TERRESTRE ALAUSÍ.

Componente: Asentamientos Humanos, Movilidad Energía Telecomunicación.

Competencia: Que, el Código Orgánico de Ordenamiento Territorial, Autonomía y Descentralización COOTAD, en su Artículo 55, literales b) y f), reconoce la competencia exclusiva de los municipios para ejercer el control sobre el uso y ocupación del suelo en el cantón; así como planificar, regular y controlar el tránsito y el transporte terrestre dentro de su circunscripción cantonal;

Programa: Plan Operativo Anual - POA

Proceso: INF-GADMCA-46-2024 (SEGÚN SERCOP)

Beneficiarios: 4574 habitantes

Monto: \$ 3.325,00 **Estado:**

Ejecución Registro
fotográfico

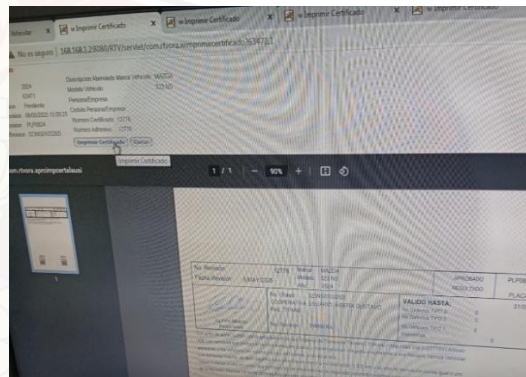
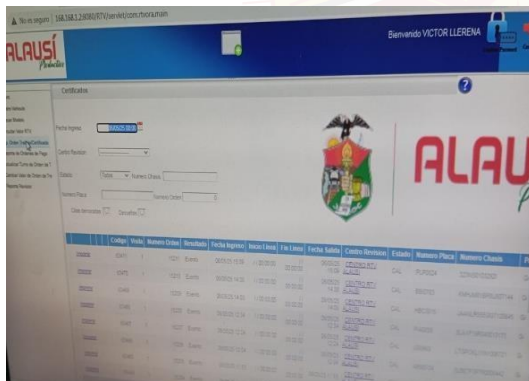

Proyecto 6: PROCESOS DE MATRICULACIÓN, REVISIÓN TÉCNICA VEHICULAR Y TÍTULOS HABILITANTES.

Componente: Asentamientos Humanos, Movilidad Energía Telecomunicación.

Competencia: Que, el Código Orgánico de Ordenamiento Territorial, Autonomía y Descentralización COOTAD, en su Artículo 55, literales b) y f), reconoce la competencia exclusiva de los municipios para ejercer el control sobre el uso y ocupación del suelo en el cantón; así como planificar, regular y controlar el tránsito y el transporte terrestre dentro de su circunscripción cantonal;

Programa: Plan Operativo Anual - POA

Monto recaudado: \$ 318.722,33

Beneficiarios: 4574 habitantes

Monto: \$ 3.325,00

Estado: Ejecutado

Registro fotográfico



9. RESPUESTA A PREGUNTAS DE LA CIUDADANÍA

Pregunta 1. ¿Cuántos convenios existen en cuanto a los proyectos de agua potable y cuál es el valor de contraparte que aporta el municipio?

No existen convenios para agua potable en el año 2024.

Pregunta 2. ¿Cuántos convenios existen en cuanto a los proyectos de Vialidad y cuál es el valor de contraparte que aporta el municipio

Parroquia	Tramo vial	Longitud (km)	Ancho promedio (m2)	Tipo de Intervención	COSTO (dólares)
Matriz	Llactapamba	1	6	Mantenimineto y bacheo	424.908
	Nizag	8	7	Mantenimeinto Vial	9099.6
	Yocon – Garcia Moreno	6	9	Ampliación	44883.02
Tixan	Gualiñag	3.5	7	Mantenimiento vial	8,478.64
	San Jose de Tipin	9	9	Mantenimiento y una Apertura Vial	21,072.84
	Yuyaute Alto	8	9	Mantenimiento vial, bacheo	7,749.48
	Yuyaute Bajo	1	9	Mantenimiento vial	2,499.60
	Sanganao	5	9	Mantenimiento vial	16,823.70
	Quislag Chico	2.7	6	Mantenimiento Vial	975.00
	Pueblo viejo - Alausi	6	9	Mantenimieto vial, Bacheo	1,466.56
	San Carlos de Chuqira	1.7	12	Apertura vial	9,331.84
	Busay	1	7	Ampliación de Via	1,937.22
Sibambe	Vía San Jose de Sibambe	3	5	Mantenimiento vial	3,572.69
	Sinancumbe	0.8	6	Mantenimiento vial	1895,79
	Tilange	2.5	6	Mantenimiento vial	4574.82
	Pepinales	1	9	Mantenimiento vial Puente	1,366.64
	Pagma	1	7	Mantenimiento vial	1,103.99
	Namza Grande - Namza Chico - E447	8	5	Mantenimineto vial	3249.84

	Pintuguayco	0.2	120	Mantenimiento vial	3249.84
	Cherlo	5	6	Mejoramamiento Vial	8,699.16
	Tolatus	5	6	Mantenimiento vial	7299.6
Achupallas	Shuid	2	6	Mantenimiento Vial	3,941.19
	Cobshe Alto	0.7	6	Mantenimiento Vial	1,581.14
	San Antonio	1.4	6	Mantenimineto vial	4,216.30
	Huanca Payaguchi	7	6.5	Mejoramamiento Vial	24,643.89
	Totoras			Minado de Matriales	999.84
	Cansaran	2	5	Apertura Vial	3,749.40
	Guangras	8	7	Mejoramamiento Vial	33,572.82
	Totoras Cucho	4	6	Mejoramamiento vial	7,024.56
	Tototas Pamba	4	6	Mejoramamiento vial	16,174.08
	Totoras Guichi	4	6	Mejoramamiento vial	7,334.56
	Ozogoche Alto - (Lagunas)	12	9	Mantenimiento vial	3,205.00
	Guapcas	0.5	5	Adoquinado	630.00
	Laucay	1	4	Dragado de Rio Chanchan	4,520.14
	TOTAL, KILOMETROS=	127			COSTO TOTAL 2024=

Pregunta 3. ¿Cuántos convenios existen en cuanto a los proyectos de fomento productivo y cuál es el valor de contraparte que aporta el municipio

Riego

ESTADO DE CONVENIOS DE LA UNIDAD DE DESARROLLO ECONÓMICO LOCAL										
Tecnico responsable: Roberto Rubio Moreno										
N°	NOMBRE DEL CONVENIO	NOMBRE DEL PROYECTO	MONTO \$	CÓDIGO DE CONVENIO	FECHA DE SUSCRIPCIÓN	FECHA DE VENCIMIENTO	DURACIÓN	TIEMPO DE FIRMA DE CONVENIO	ESTADO	OBSERVACIONES
1	MEJORAMIENTO DE SISTEMAS DE CAPTACIÓN, CONDUCCIÓN, Y RESERVA DE AGUA PARA RIEGO MEDIANTE DOTACION DE MATERIALES A OCHO COMUNIDADES DEL CANTÓN ALAUSÍ PROVINCIA DE CHIMBORAZO.	ADQUISICIÓN DE MATERIALES PARA MEJORAMIENTO DE SISTEMAS DE CAPTACIÓN, CONDUCCIÓN, Y RESERVA DE AGUA PARA RIEGO MEDIANTE DOTACION DE MATERIALES A OCHO COMUNIDADES DEL CANTÓN ALAUSÍ PROVINCIA DE CHIMBORAZO.	\$123.628,58	NRO.HGADPCH-DGAJ-011-2025	24/2/2025	24/2/2026	1 AÑO	4 MESES	VIGENTE	El proceso de contratacion (Consolidacion) se realizara para 7 comunidades por motivo que la comunidad Santa Rosa de Chicho no dispone de los recursos para la adquisicion de los materiales previstos

Producción agrícola

ESTADO DE CONVENIOS DE LA UNIDAD DE DESARROLLO ECONÓMICO LOCAL										
<i>Técnico responsable: Ing. Gabriela Carua</i>										
N°	NOMBRE DEL CONVENIO	NOMBRE DEL PROYECTO	MONTO \$	CÓDIGO DE CONVENIO	FECHA DE SUSCRIPCIÓN	FECHA DE VENCIMIENTO	DURACIÓN	TIEMPO DE FIRMA DE CONVENIO	ESTADO	OBSERVACIONES
1	CONVENIO DE DELEGACIÓN DE COMPETENCIA DE FOMENTO PRODUCTIVO ENTRE EL HONORABLE GOBIERNO AUTÓNOMO DESCENTRALIZADO DE LA PROVINCIA DE CHIMBORAZO Y EL GOBIERNO AUTÓNOMO DESCENTRALIZADO MUNICIPAL DEL CANTÓN ALAUSÍ.	Mejoramiento y Diversificación agrícola con la incorporación de plantas de árboles frutales de la Comunidad La Rosita, Parroquia Huigra, Cantón Alausí	\$7.436,70	CONVENIO Nro. HGADPCH-DGAJ-074-2024	13/12/2024	13/12/2025	1 AÑO	7 meses	VIGENTE	Proceso adjudicado, administrador de contrato ing. David Agualsaca, fecha de entrega de plantas por confirmar
2	CONVENIO DE DELEGACIÓN DE COMPETENCIA DE FOMENTO PRODUCTIVO ENTRE EL HONORABLE GOBIERNO AUTÓNOMO DESCENTRALIZADO DE LA PROVINCIA DE CHIMBORAZO Y EL GOBIERNO AUTÓNOMO DESCENTRALIZADO MUNICIPAL DEL CANTÓN ALAUSÍ.	Adquisición de fertilizantes (UREA) como apoyo al fomento productivo de la comunidad Pasan, Parroquia Huigra, Cantón Alausí, Provincia de Chimborazo	\$3.457,10	Nro. HGADPPC H-DGAJ-075-075	13/12/2024	13/12/2025	1 AÑO	7 meses	VIGENTE	Proceso adjudicado, administrador de contrato ing. Anderson Chale, fecha de entrega abono 20 de junio
3	CONVENIO DE DELEGACIÓN DE COMPETENCIA DE FOMENTO PRODUCTIVO ENTRE EL HONORABLE GOBIERNO AUTÓNOMO DESCENTRALIZADO DE LA PROVINCIA DE CHIMBORAZO Y EL GOBIERNO AUTÓNOMO DESCENTRALIZADO MUNICIPAL DEL CANTÓN ALAUSÍ.	Mejoramiento de pastizales para fomento de la producción lechera en las comunidades Llactapamba, Chivatuz, Guñag, y Conventillo, pertenecientes al Cantón Alausí, Provincia de Chimborazo	\$ 46.560,00	No. HGADPCH-DGAJ-064-2024	13/12/2024	11/10/2022	1 AÑO	7 meses	VIGENTE	Proceso adjudicado se encuentra en sindicatura el oferente ganador esta declarado contratista incumplido

Producción ganadera

ESTADO DE CONVENIOS DE LA UNIDAD DE DESARROLLO ECONÓMICO LOCAL - PRODUCCIÓN										
<i>Técnico responsable: Ing. Zoot. Cristina Mishelle Ortega Morcho</i>										
N°	NOMBRE DEL CONVENIO	NOMBRE DEL PROYECTO	CÓDIGO DE CONVENIO	MONTO \$	FECHA DE SUSCRIPCIÓN	FECHA DE VENCIMIENTO	DURACIÓN	TIEMPO DE FIRMA DE CONVENIO	ESTADO	OBSERVACIONES
1	CONVENIO DE DELEGACIÓN DE COMPETENCIA DE FOMENTO PRODUCTIVO ENTRE EL HONORABLE GOBIERNO AUTÓNOMO DESCENTRALIZADO DE LA PROVINCIA DE CHIMBORAZO Y EL GOBIERNO AUTÓNOMO DESCENTRALIZADO MUNICIPAL DEL CANTÓN ALAUSÍ.	MEJORAMIENTO DE LA PRODUCCIÓN GANADERA MEDIANTE LA ADQUISICIÓN DE OVINOS DE RAZA CORRIEDALE PARA LA COMUNIDAD SAN ANTONIO, PARROQUIA ACHUPALLAS, CANTÓN ALAUSÍ	NRO. HGADPC H-DGAJ-2024-047	\$8.000,00	21/10/2024	21/10/2025	1 AÑO	8 MESES	VIGENTE	Se encuentra en la fase final precontractual (Por adjudicarse)
2	CONVENIO DE DELEGACIÓN DE COMPETENCIA DE FOMENTO PRODUCTIVO ENTRE EL HONORABLE GOBIERNO AUTÓNOMO DESCENTRALIZADO DE LA PROVINCIA DE CHIMBORAZO Y EL GOBIERNO AUTÓNOMO DESCENTRALIZADO MUNICIPAL DEL CANTÓN ALAUSÍ.	MEJORAMIENTO DE LA PRODUCCIÓN PORCINA MEDIANTE LA DOTACIÓN DE LECHONAS MEJORADAS PARA LA COMUNIDAD GUABALCÓN, PARROQUIA HUIGRA DEL CANTÓN ALAUSÍ	NRO. HGADPC H-DGAJ-2024-046	\$4.528,53	11/12/2024	11/12/2025	1 AÑO	6 MESES	VIGENTE	Se encuentra en la fase final precontractual (Por adjudicarse)
3	CONVENIO DE DELEGACIÓN DE COMPETENCIA DE FOMENTO PRODUCTIVO ENTRE EL HONORABLE GOBIERNO AUTÓNOMO DESCENTRALIZADO DE LA PROVINCIA DE CHIMBORAZO Y EL GOBIERNO AUTÓNOMO DESCENTRALIZADO MUNICIPAL DEL CANTÓN ALAUSÍ.	MEJORAMIENTO DE LA PRODUCCIÓN GANADERA MEDIANTE LA DOTACIÓN DE OVINOS DE RAZA CORRIEDALE PARA EL CANTÓN ALAUSÍ, PROVINCIA DE CHIMBORAZO	NRO. HGADPC H-DGAJ-019-2025	\$79.644,00	23/3/2025	23/3/2026	1 AÑO	3 MESES	VIGENTE	Se encuentra en la fase preparatoria del proceso de contratación (Recepción de proformas)
4	CONVENIO DE DELEGACIÓN DE COMPETENCIA DE FOMENTO PRODUCTIVO ENTRE EL HONORABLE GOBIERNO AUTÓNOMO DESCENTRALIZADO DE LA PROVINCIA DE CHIMBORAZO Y EL GOBIERNO AUTÓNOMO DESCENTRALIZADO MUNICIPAL DEL CANTÓN ALAUSÍ.	MEJORAMIENTO DE LA PRODUCCIÓN GANADERA LECHERA MEDIANTE LA DOTACIÓN DE BOVINOS MEJORADOS PARA EL CANTÓN ALAUSÍ, PROVINCIA DE CHIMBORAZO	CONVENIO Nro. HGADPCH-DGAJ-071-2024	\$107.687,55	11/12/2024	11/12/2027	3 AÑOS	6 MESES	VIGENTE	Se encuentra en la fase precontractual, se emitió la Autorización de la Máxima Autoridad para la publicación en el portal de compras públicas
5	CONVENIO DE DELEGACIÓN DE COMPETENCIA DE FOMENTO PRODUCTIVO ENTRE EL HONORABLE GOBIERNO AUTÓNOMO DESCENTRALIZADO DE LA PROVINCIA DE CHIMBORAZO Y EL GOBIERNO AUTÓNOMO DESCENTRALIZADO MUNICIPAL DEL CANTÓN ALAUSÍ.	MEJORAMIENTO DE LA PRODUCCIÓN PORCINA MEDIANTE LA DOTACIÓN DE LECHONAS MEJORADAS PARA LA COMUNIDAD GUAMAMPATA, PARROQUIA MULTITUD DEL CANTÓN ALAUSÍ	CONVENIO Nro. HGADPCH-DGAJ-012-2025	\$18.830,68	25/2/2025	25/2/2026	1 AÑO	4 MESES	VIGENTE	Se encuentra en la fase preparatoria del proceso de contratación (Elaboración de formularios)

Pregunta 4. Para la delegación de competencias, cual es el tiempo que puede tardar las entidades en otorgar las competencias al GADMC Alausí.

- Tiempo que demora conceder un convenio: 12 – 14 Meses
- Montos: Corresponden a presupuesto participativo.

- Contrapartes económicas: 100 % presupuesto participativo del GADMCA.

Pregunta 5. Sobre los presupuestos participativos cual es el monto y el porcentaje de ejecución del presupuesto, pendientes por ejecutarse.

Partida Presupuestaria	Monto Ejecutado
73 BIENES Y SERVICIOS PARA INVERSIÓN	
73.06 Contratación de estudios, investigaciones y Servicios Técnicos Especializados	USD 62,370.00
73.08 Bienes de Uso y Consumo de Inversión	USD 539,250.79
73.15 Bienes Biológicos no Depreciables	USD 103,936.43
75 OBRAS PUBLICAS	
75.01 Obras de Infraestructura	USD 1,265,972.72
75.05 Mantenimiento y Reparaciones de Infraestructura	USD 68,924.75
8 EGRESOS DE CAPITAL	
84.01 Bienes Muebles	USD 2,816.44

Los valores y los proyectos no ejecutados en el año 2024 corresponden a proyectos que no disponen de documentación habilitante y los proyectos que se encontraban en contratación pública y fueron declarados desiertos nuevamente se han considerado en la ejecución presupuestaria del año 2025 tomando en cuenta que no se pierde el presupuesto asignado.

Pregunta 6. En base a que parámetros se realiza la asignación presupuestaria para las diferentes direcciones del GADMCA y cuáles son las actividades en las que ocupa el presupuesto.

En referencia la Dirección Financiera del Gobierno Autónomo Descentralizado Municipal del Cantón Alausí realiza la distribución del presupuesto institucional, de conformidad a lo dispuesto en el Capítulo VII Presupuesto de los Gobiernos Autónomos Descentralizados, Sección Cuarta Formulación del Presupuesto, Parágrafo Segundo Estimación de Ingresos y Gastos.

La Dirección Financiera realiza un promedio de las estimaciones asignadas a cada Dirección en relación al promedio de los tres últimos años, y de conformidad al Art. 239.- Responsabilidad de la unidad financiera.- Los programas, subprogramas y proyectos de presupuesto de las dependencias y servicios de los gobiernos autónomos descentralizados deberán ser presentados a la unidad financiera o a quien haga sus veces, hasta el 30 de septiembre, debidamente justificados, con las observaciones que creyeren del caso. Estos proyectos

se prepararán de acuerdo con las instrucciones y formularios que envíe el funcionario del gobierno autónomo descentralizado a cargo del manejo financiero.

Art. 233.- Plazo. - Todas las dependencias de los gobiernos autónomos descentralizados deberán preparar antes del 10 de septiembre de cada año su plan operativo anual y el correspondiente presupuesto para el año siguiente, que contemple los ingresos y egresos de conformidad con las prioridades establecidas en el plan de desarrollo y ordenamiento territorial y bajo los principios de la participación definidos en la Constitución y la ley.

Actividades destinadas al presupuesto

- Egresos en Personal
- Prestación a la Seguridad Social.
- Bienes y Servicios de Consumo e Inversión
- Obras Públicas
- Egresos Financieros
- Otros Egresos Corrientes e Inversión
- Transferencias y Donaciones Corrientes y de Inversión
- Bienes de Larga Duración (Propiedad Planta y Equipo)
- Amortización Deuda Pública.

