

DIRECCIÓN DE OBRAS PÚBLICAS

Oficio No. 0128-DOP-GADMCA-2017

Alausí, 10 de marzo de 2017

Arquitecto.
Andrés Guerra
JEFE DE PLANIFICACIÓN
Presente.-

De mi consideración:

Luego de saludarle, me dirijo a usted muy comedidamente dando respuesta al oficio N° 0013-2017-UGPI-GADMCA recibido con fecha 21 de febrero del 2017, de acuerdo a lo solicitado se hace la entrega de la información para la Rendición de Cuentas del Señor Alcalde, correspondiente al periodo de gestión del año 2016, correspondiente al área de **Obras Públicas, Fiscalización y Agua Potable, se adjunta Informe.**

Particular que pongo en su conocimiento, para los fines correspondientes.

Atentamente.



Ing. Gabriel Yulán Zavala
DIRECTOR DE OBRAS PUBLICAS

C.c. Archivo



Resol
10/03/2017
12:12

ING. LARA
- PARA ELABORACION
DE RENDICION
DE CUENTAS
2017/03/10



Recibido
7 PL-10-03-2017
14:58 *PL/PL*

FORMULARIO DE INFORME DE RENDICIÓN DE CUENTAS PARA LAS DIRECCIONES Y/O UNIDADES DEL GOBIERNO AUTÓNOMO DESCENTRALIZADO MUNICIPAL DE ALAUSÍ, DEL AÑO 2016

DIRECCIÓN DE OBRAS PÚBLICAS

CUMPLIMIENTO DE LA EJECUCIÓN PROGRAMÁTICA Y PRESUPUESTARIA

No.	NOMBRE DEL PROGRAMA	METAS DEL PROGRAMA DEL PERÍODO 2014-2019 Y/O EJECUCIÓN DEL POA 2016	NOMBRE DEL PROYECTO, OBRA, ESTUDIO, CAPACITACIÓN Y/O ACTIVIDAD EJECUTADO EN EL AÑO 2016	No. BENEFICIARIOS	BARRIO Y/O COMUNIDAD	PARROQUIA	META DEL PROYECTO DE LA META	INDICADOR DE LA META	RESULTADOS		% CUMPLIMIENTO DE LA GESTIÓN	PRESUPUESTO CODIFICADO	PRESUPUESTO DEVENGADO	PRESUPUESTO PAGADO	% CUMPLIMIENTO DE LOS PRESUPUESTOS	ESTADO DEL PROYECTO	LINK AL MEDIO DE VERIFICACIÓN PUBLICADO EN LA PAG. WEB DE LA INSTITUCIÓN
									TOTALES PLANIFICADOS	TOTALES CUMPLIDOS							
PROGRAMA DE AGUA POTABLE																	
1			Mejoramiento del sistema de agua potable para consumo humano en la comunidad de Santa Cecilia de la Parroquia Tixán Cantón Alausí	180 miembros de familias perteneciente a la comunidad	SANTA CECILIA	TIXÁN	A diciembre del 2016, un sistema de conducción mejorado	# Sistema de conducción mejorado	1 Sistema de conducción mejorado	1 Sistema de conducción mejorado	100%	11,011.00	11,011.00	11,011.00	100%	Cumplido	
2			Mejoramiento del sistema de agua potable para la comunidad de Santa Rosa de Obispo de la Parroquia Achupallas del Cantón Alausí	320 Beneficiarios	SANTA ROSA DE CHICHOS	ACHUPALLAS	A diciembre del 2016, un sistema de conducción mejorado	# Sistema de conducción mejorado	1 Sistema de conducción mejorado	1 Sistema de conducción mejorado	100%	15,635.33	15,635.33	15,635.33	100%	Cumplido	
3			Mejoramiento del sistema de agua potable para la comunidad de Cobbe bajo de la Parroquia Achupallas del Cantón Alausí	77 miembros de familias	COBSHE BAJO	ACHUPALLAS	A diciembre del 2016, un sistema de conducción mejorado	# Sistema de conducción mejorado	1 Sistema de conducción mejorado	1 Sistema de conducción mejorado	100%	8,355.32	8,355.32	8,355.32	100%	Cumplido	
4			Mejoramiento del sistema de agua potable para la comunidad de San Vicente de Silvers de la Parroquia Tixán, Cantón Alausí	180 Beneficiarios	SAN VICENTE DE SILVERS	TIXÁN	A diciembre del 2016, tener un tanque de reserva construido	# Un tanque de reserva construido	1 Un tanque de reserva construido	1 Un tanque de reserva construido	100%	5,163.23	5,163.23	5,163.23	100%	Cumplido	
5			Contrato de obra para el mejoramiento del sistema de agua potable para la comunidad de Conventillo de la Parroquia Matriz	145 Miembros de familias	CONVENTILLO	MATRIZ	A diciembre del 2016, contar con un mejoramiento de los tanques existentes y del sistema de cloración	# Tanques mejorados mas el sistema de cloración	3 tanques de reserva mejorados con los equipos nuevos de cloración	3 tanques de reserva mejorados con los equipos nuevos de cloración	100%	18,968.81	18,968.81	18,968.81	100%	Cumplido	
6			Mejoramiento del sistema de agua potable para la comunidad de San Antonio de la parroquia achupallas del cantón Alausí		SAN ANTONIO	ACHUPALLAS	A diciembre del 2016, tener un sistema de conducción y un tanque de reserva mejorado.	# Sistema de conducción y un tanque de reserva mejorado.	1 Sistema de conducción y un tanque de reserva mejorado.	1 Sistema de conducción y un tanque de reserva mejorado.	100%	23,294.66	23,294.66	23,294.66	100%	Cumplido	
7			Mejoramiento del sistema de agua potable para la comunidad de Quichud - laguna de la parroquia Tixán, cantón Alausí		QUICHUD - LAGUNA	TIXÁN	A diciembre del 2016, tener la CONSTRUCCIÓN de un tanque de reserva y mejoramiento del sistema de conducción.	# CONSTRUCCIÓN de un tanque de reserva y mejoramiento del sistema de conducción.	1 CONSTRUCCIÓN de un tanque de reserva y mejoramiento del sistema de conducción.	1 CONSTRUCCIÓN de un tanque de reserva y mejoramiento del sistema de conducción.	100%	10,539.04	10,539.04	10,539.04	100%	Cumplido	
8			Mejoramiento del sistema de agua potable para la comunidad de Shuid de la parroquia Guasuntos del cantón Alausí		SHUID	GUASUNTOS	A diciembre del 2016, tener la construcción de un tanque sedimentador	# Construcción de un tanque sedimentador	1 Construcción de un tanque sedimentador	1 Construcción de un tanque sedimentador	100%	69,620.60	69,620.60	69,620.60	100%	Cumplido	
9			Mejoramiento del sistema de agua potable arrayan perteneciente a la Parroquia Pumallacta		ARRAYAN	PUMALLACTA	A diciembre del 2016, obtener el mejoramiento de un sistema de conducción y construcción de un tanque de conducción y construcción de un tanque de conducción.	# Mejoramiento de un sistema de conducción y construcción de un tanque de conducción.	1 Mejoramiento de un sistema de conducción y construcción de un tanque de conducción.	1 Mejoramiento de un sistema de conducción y construcción de un tanque de conducción.	100%	18,262.36	18,262.36	18,262.36	100%	Cumplido	

14	Mejoramiento del sistema de agua potable para la comunidad de Shumid de la parroquia Achupallas perteneciente al Cantón Alausí	SHUMID	ACHUPALLAS	A diciembre del 2016, contar con el cambio de tubería del sistema de conducción y construcción de dos tanques de reserva.	# Cambio de tubería del sistema de conducción y construcción de dos tanques de reserva.	1 Cambio de sistema de tubería y construcción de dos tanques de reserva.	100%	6,337.09	6,337.09	6,337.09	100%	Proyecto ejecutado y cerrado	
15	Construcción de tanque reservorio en la comunidad de Palma sola de la parroquia Huigra Cantón Alausí	PALMASOLA	HUIGRA	A diciembre del 2016, tener la construcción de un tanque de reserva y la línea de conducción.	# Construcción de un tanque de reserva y la línea de conducción.	1 Construcción de un tanque de reserva y la línea de conducción.	100%	9,785.72	9,785.72	9,785.72	100%	Proyecto ejecutado y cerrado	
16	Mejoramiento del sistema de agua potable para la comunidad de Guapacas, parroquia Pumallacta, perteneciente al Cantón Alausí	GUAPACAS	PUMALLACTA	A diciembre del 2016, tener el mejoramiento de los tanques de reserva y líneas de conducción.	# Mejoramiento de los tanques de reserva y líneas de conducción.	1 Mejoramiento de los tanques de reserva y líneas de conducción.	100%	11,744.43	11,744.43	11,744.43	100%	Proyecto terminado en proceso de pago	
17	Mejoramiento del sistema de agua potable requerido para la parroquia matriz bario la elegancia y el valle perteneciente al Cantón Alausí	LA ELEGANCIA Y EL VALLE	MATRIZ	A diciembre del 2016, tener el mejoramiento del tanque de reserva y construcción del cerramiento.	# Mejoramiento del tanque de reserva y CONSTRUCCIÓN del cerramiento.	1 Mejoramiento del tanque de reserva y CONSTRUCCIÓN del cerramiento.	100%	11,880.16	11,880.16	11,880.16	100%	Proyecto ejecutado y cerrado	
18	mejoramiento del sistema de agua potable para la comunidad de Shabasray, Parroquia Pumallacta perteneciente al Cantón Alausí	SHABASRAY	PUMALLACTA	A diciembre del 2016, tener el cerramiento de los tanque mediante postes de concreto y malla.	# Cerramiento de los tanque mediante postes de concreto y malla.	1 Cerramiento de los tanque mediante postes de concreto y malla.	100%	13,554.56	13,554.56	13,554.56	100%		
19	Mejoramiento del sistema de agua potable para la parroquia matriz comunidad de Chivaltuz del Cantón Alausí	CHIVALTUZ	MATRIZ	A diciembre del 2016, tener la construcción de tanque de reserva y de la línea de conducción en sectores de la comunidad.	# Construcción de tanque de reserva y de la línea de conducción en sectores de la comunidad.	1 Construcción de tanque de reserva y de la línea de conducción en sectores de la comunidad.	100%	12,997.78	12,997.78	12,997.78	100%		
20	Construcción de cerramientos de malla requeridos para el mejoramiento del sistema de agua potable de manupunta perteneciente a la parroquia Achupallas, Cantón Alausí	MAPAHUÑA	ACHUPALLAS	A diciembre del 2016, tener la CONSTRUCCIÓN de los cerramientos en los tanques de reserva.	# CONSTRUCCIÓN de los cerramientos en los tanques de reserva.	1 CONSTRUCCIÓN de los cerramientos en los tanques de reserva.	30%	14,360.13	14,360.13	14,360.13	100%		
21	Mejoramiento del sistema de agua potable Chipocha perteneciente a la parroquia achupallas, Cantón Alausí	CHIPCHA	ACHUPALLAS	A diciembre del 2016, tener el mejoramiento de los tanques y cerramientos de los mismos.	# Mejoramiento de los tanques de reserva y cerramientos de los mismos.	1 Mejoramiento de los tanques de reserva y cerramientos de los mismos.	100%	7,900.10	7,900.10	7,900.10	100%		
22	Construcción del sistema de agua potable para la comunidad de Llactapamba, parroquia matriz del Cantón Alausí	LLACTAPAMBA	MATRIZ	A diciembre del 2016, tener la construcción de tanque de reserva y sistemas de conducción.	# Construcción de tanque de reserva y sistemas de conducción.	1 Construcción de tanque de reserva y sistemas de conducción.	25%	50,574.50	50,574.50	50,574.50	100%		
23	Adquisición de un equipo para tratabilidad de agua para el consumo humano para el sistema de agua de la comunidad de Pachamama chico, parroquia Tsafán del cantón Alausí	PACHAMAMA CHICO	TIXÁN	A diciembre del 2016, contar con la adquisición de un equipo para el tratamiento de agua para consumo humano.	# Adquisición de un equipo para el tratamiento de agua para consumo humano.	1 Adquisición de un equipo para el tratamiento de agua para consumo humano.	100%						
							MONTO INVERTIDO =	394,422.64					
PROGRAMA DE SISTEMA DE RIEGO													
1	MEJORAMIENTO DEL SISTEMA DE RIEGO DE LA COMUNIDAD DE SHUID; PARROQUIA GUASUNTOS DEL CANTÓN ALAUSÍ	SHUID	GUASUNTO	A diciembre del 2016, tener el mejoramiento del sistema de riego.	# Mejoramiento del sistema de riego.	1 Mejoramiento del sistema de riego.	100%						
							MONTO INVERTIDO =	0.00					
PROGRAMA DE SANEAMIENTO AMBIENTAL													

13		Contratación del proyecto integral terminación de la construcción del sendero descanso del diablo	TOLTE	PISTISHI	A diciembre del 2016, terminar la construcción del sendero descanso del diablo.	# Construcción del sendero descanso del diablo.	1 Construcción del sendero descanso del diablo.	100%	44,792.81	0%	Proyecto ejecutado y cancelado
14		Contrato de obra para la terminación del camino de la comunidad de Cobche Bajo, Parroquia Achupallas del Cantón Alausí	COBSHE BAJO	ACHUPALLAS	A diciembre del 2016, terminar el cerramiento de la mallita del coliseo de Cobche Bajo.	Construcción de la mallita del coliseo de Cobche Alto.	1 Construcción de la mallita del coliseo de Cobche Alto.	100%	7,318.42		
15		Contratación de la obra regeneración de las canchas y áreas infantiles del barrio 24 de mayo de la parroquia matriz del Cantón.	BARRIO 24 DE MAYO	MATRIZ	A diciembre del 2016, terminar la regeneración de las canchas y áreas infantiles del Barrio 24 de Mayo.	Construcción y regeneración de la cancha y áreas infantiles del Barrio 24 de Mayo.	1 Construcción y regeneración de la cancha y áreas infantiles del Barrio 24 de Mayo.	100%	19,221.08		
16		Construcción de la cancha sintética y áreas de recreación en la comunidad de Nizag bajo de la parroquia matriz del cantón Alausí	NIZAG BAJO	MATRIZ	A diciembre del 2016, terminar la construcción de la cancha sintética y áreas de recreación de Nizag Bajo.	1 Construcción de la cancha sintética y áreas de recreación de Nizag Bajo.	1 Construcción de la cancha sintética y áreas de recreación de Nizag Bajo.	100%	52,988.80	0%	Proyecto en ejecución
17		Construcción del centro de capacitación en la comunidad de santa luisa de la parroquia Tixán del cantón Alausí	SANTA LUCIA	TIXAN	A diciembre del 2016, terminar la construcción del centro de capacitación de Santa Lucia.	# Terminar la construcción del Centro de Capacitación de Santa Lucia	1 Terminar la construcción del Centro de Capacitación de Santa Lucia	100%	42,182.95		
18		Construcción del gradero en el barrio la violeta, cabecera parroquial de Huigra del cantón Alausí	BARRIO LA VIOLETA	HUIGRA	A diciembre del 2016, terminar la construcción del gradero en el Barrio la Violeta, Huigra.	# Terminar la construcción del gradero en el Barrio la Violeta	1 Terminar la construcción del gradero en el Barrio la Violeta	100%	16,990.08		
19		Contratación de la obra "construcción de la cubierta cancha matriz Nizag bajo"	NIZAG BAJO	GUASUNTO	A diciembre del 2016, terminar la construcción de la cubierta de la cancha de Nizag Bajo.	# Terminar la construcción de la cubierta de la cancha de Nizag Bajo.	1 Terminar la construcción de la cubierta de la cancha de Nizag Bajo.	100%	48,283.85		
20		Provisión e instalación de ventanas y domo 4 aguas en Pericamitillo, requerido para el centro Gerontológico de la comunidad de Papatillas.	PEPINALES	SIBAMBE	A diciembre del 2016, proporcionar e instalar las ventanas y domos para el Centro Gerontológico de Papatillas.	# Proporcionar las ventanas y domos para el Centro Gerontológico de Papatillas.	1 Proporcionar las ventanas y domos para el Centro Gerontológico de Papatillas.	100%	4,800.00		
MONTO INVERTIDO = 750,068.74											

PROGRAMA DE SISTEMA VIAL

1		CONSTRUCCIÓN DE ADOQUINADO EN EL BARRIO AYPAN CHICO PARROQUIA MATRIZ CANTÓN ALAUSÍ	AYPAN CHICO	ALAUSSI	A diciembre del 2016, Terminar el adoqueinado del Barrio Aypan Chico.	# Terminar el adoqueinado del Barrio Aypan Chico.	1 Terminar el adoqueinado del Barrio Aypan Chico.	100%	17724.68		
2		CONSTRUCCIÓN DE ADOQUINADO EN EL BARRIO LAS ORQUIDEAS PARROQUIA MATRIZ CANTÓN ALAUSÍ	LAS ORQUIDEAS	ALAUSSI	A diciembre del 2016, Terminar el adoqueinado del Barrio Las Orquideas.	# Terminar el adoqueinado del Barrio Las Orquideas.	1 Terminar el adoqueinado del Barrio Las Orquideas.	100%	8303.07		
3		CONSTRUCCIÓN DE BORDILLOS ACERAS Y ADOQUINADO EN EL BARRIO ALAUSI PATA DE LA PARROQUIA MATRIZ CANTÓN ALAUSÍ	ALAUSSI	ALAUSSI	A diciembre del 2016, Construir bordillos, aceras y adoqueinado del Barrio Las Orquideas.	# Construir bordillos, aceras y adoqueinado del Barrio Las Orquideas.	1 Construir bordillos, aceras y adoqueinado del Barrio Las Orquideas.	100%	25,494.96		
4		CONTRATACIÓN DE LA OBRA PARA LA CONSTRUCCIÓN DE ADOQUINADO EN LA PARROQUIA PISTISHI CANTÓN ALAUSÍ	PISTISHI	PISTISHI	A diciembre del 2016, Construir el adoqueinado en la parroquia	# Construir el adoqueinado en la parroquia	1 Construir el adoqueinado en la parroquia	100%	52239.21		
5		CONTRATACIÓN DE LA OBRA PARA LA CONSTRUCCIÓN DE ADOQUINADO Y BORDILLOS EN LA COMUNIDAD DE NIZAG DE LA PARROQUIA MATRIZ DEL CANTÓN ALAUSÍ	NIZAG	MATRIZ	A diciembre del 2016, Construcción de adoqueinado y bordillos en la parroquia Nizag.	# Construcción de adoqueinado y bordillos en la parroquia Nizag.	1 Construcción de adoqueinado y bordillos en la parroquia Nizag.	100%	48853.31		
7		MEJORAMIENTO DE LA VÍA GUASUNTOS - TOLATUS DE LA PARROQUIA GUASUNTOS DEL CANTÓN ALAUSÍ	TOLATUS	GUASUNTO	A diciembre del 2016, Mejoramiento de la vía Guasuntos - Tolatus.	# Mejoramiento de la vía Guasuntos - Tolatus.	1 Mejoramiento de la vía Guasuntos - Tolatus.	100%	69417.32		

Licenciado.

Segundo Yamasca Ortega.

JEFE DE GESTIÓN PARTICIPACIÓN INTERCULTURAL.

Presente

Tengo a bien de saludarle y expresarle los mejores de los éxitos, en sus labores diarias, referente al memorando N°. **0002-2017-UGPI-GADMCA**, a continuación detallo las actividades correspondientes a la unidad de **fiscalización** el estado de los proyectos ejecutados y los que se encuentran en ejecución.

N°	PROCESO	NOMBRE DEL CONTRATO	NOMBRE DEL CONTRATISTA	TOTAL LIQUIDAD O	% ECONO.	OBSERVACIONES
1	MCO-GADMCA-12-2014	Terminación feria pecuaria de exposición y comercialización del Cantón Alausí y reconstrucción del camal municipal	Ing. Victor Vallejo	255067,77	123,26%	CULMINADO
2	MCO-GADMCA-10-2014	Realización de instalaciones eléctricas requeridas para la terminación de la feria pecuaria de exposición y comercialización del Cantón Alausí	Ing. René Armijos	73611,05	99,98%	CULMINADO
3	MDC-GADMA-06-2014	Elaboración de los estudios de factibilidad y diseño definitivo del nuevo camal municipal y planta procesadora de productos y subproductos cárnicos del Cantón Alausí	Ing. Faustino Monar	19994,04	99,70%	CULMINADO
4	CER-PRE. 7.3.06.05. 10.32	Re adecuación de dos albergues que sirvan de evacuación inmediata de los habitantes de la comunidad Bactinag, perteneciente a la parroquia Achupallas, declaradas en emergencia	Sr. José Apugllón B.	5455,70	97,12%	CULMINADO
5	MCO-GADMCA-033-2014	Contrato para la construcción del consultorio veterinario, servicios higienicos, vivienda del guardia y techo en la plaza de rastro en la matriz del Cantón Alausí	Sr. Alejandro Apug.B	3980,47	31,12%	CULMINADO
6	MUN-ALA-MCO-03-2015	Mejoramiento de vía, alcantarillado y muro en la parroquia Achupallas del Cantón Alausí	Ing. José Luis Portugal P.	197047,56	115,76%	CULMINADO
7	GADMA-CDC-04-2015	Estudios para el mejoramiento del sistema de agua potable y diseños definitivos del alcantarillado de las comunidades Aypud y Casual	Ing. Natalia Lindao	30037,59	109,93%	CULMINADO
8	MUN-ALA-MCO-21-2015	Contratación de obra sistema de agua potable de la comunidad de Guñin perteneciente a la parroquia Sibambe y sistema de agua entubada en la comunidad la Libertad da la parroquia Multitud	Sr. Antonio Apugll.B	20281,28	99,98%	CULMINADO
9	MUN-ALA-MCO-29-2015	Contratación para el mejoramiento y ampliación de la red distribución de agua de uso domestico en la comunidad de Pachamama Grande de la parroquia Tixan	Ing. Christian X. Torres A.	24554,65	109,96%	CULMINADO
10	MUN-ALA-MCO-33-2015	Construcción de reservorios para agua de consumo humano, tubería y cerramiento en las comunidades de Cheg Cheg, Shablud y Tucunag, Parroquia Sibambe	Ing. Juan Carlos Chimbo A.	20133,61	102,88%	CULMINADO
11	MUN-ALA-MCO-13-2015	Lastrado de la vía de la Parroquia Sevilla 7 Km, divididos en cuatro tramos correspondiente al presupuesto participativo del 2015	Ing. Sergio Paul Torres Z.	49354,27	100,00%	CULMINADO
12	MUN-ALA-MCO-20-2015	Lastrado de 8 Km de las vías de la Parroquia Pumallacta correspondiente al presupuesto participativo del 2015	Ing. Sergio Paul Torres Z.	53131,40	100,00%	CULMINADO
13	MUN-ALA-MCO-42-2015	Construcción de la obra de adoquinado para el pasillo del estadio de Huigra y cambio de tubería tramo de captación el Rodeo tanque de reserva Linge	Ing. Sergio Paul Torres Z.	23925,81	103,37%	CULMINADO
14	MUN-ALA-MCO-08-2015	Lastrado de 17.50 Km, de vías de las comunidades de Sibambe zona alta con presupuesto participativo 2015	Asociación Consorcio-Alausí	120044,88	98,96%	CULMINADO
15	MUN-ALA-MCO-34-2015	Construcción de la obra mejoramiento de la red de conducción de agua para uso doméstico de la comunidad la Moya perteneciente a la Parroquia Guasuntos	Ing. Edwin H. Yanez L.	27779,09	98,48%	CULMINADO

035-00
07/02/2017
9:17

16	MUN-ALA-MCO-10-2015	Lastrado de 14 Km, de vía en los tramos N°. 1 desde la vía la Libertad hacia Surupata tramo N°. 2 desde Copalillo hasta Surupata, tramo N°. 3 desde Tres Naranjos hacia la carretera Pallatanga-Bucay	Ing. Roberto W. Sigcho V.	101630,39	109,55%	CULMINADO
17	MUN-ALA-MCO-48-2015	Contratación de la obra mejoramiento y ampliación de la red de distribución para uso doméstico de la comunidad Santa Julia, mejoramiento de la obra del sistema de agua potable de la comunidad Llapapamba de la Parroquia Tixán y cambio de línea de conducción del sistema de agua de la comunidad de Chivatus de la Parroquia Matriz del Cantón Alausí	Ing. Vicente Richard Brito M.	53655,29	111,08%	CULMINADO
18	MUN-ALA-MCO-46-2015	Construcción de obra mejoramiento del sistema de agua de consumo humano de la comunidad Piñan y Matriz de la Parroquia Pumallacta	Ing. Eduardo V. Crespo C.	25529,09	99,80%	CULMINADO
19	MUN-ALA-MCO-45-2015	Construcción de un muro de contención para el estadio en la comunidad San Ricardo de Gualiñag Parroquia Tixán	Sr. José A. Daquilema D.	7920,47	66,39%	CULMINADO
20	MUN-ALA-MCO-50-2015	Mantenimiento vial de la Parroquia Achupallas tramo N°. 1 Ozogoché Bajo hacia la escuela Lilla longitud 7.60 KM, tramo N°. 2 Chipchatoras, longitud 6.70 KM.	Constructora Muñoz Y Pino	215717,88	97,01%	CULMINADO
21	MUN-ALA-MCO-49-2015	Construcción de la obra mejoramiento del sistema de agua entubada en la comunidad El Citado de la Parroquia Multitud, Cantón Alausí.	Ing. Jorge A. Torres A.	0,00	0,00%	PENDIENTE
22	MUN-ALA-MCO-51-2015	Contratación de la obra sistema de agua entubada comunidad San Nicolas y reconstrucción del sistema de agua potable en la comunidad de San Francisco de Gulag Parroquia Sibamba.	Ing. Fabian E. Torres M.	27150,02	109,35%	CULMINADO
23	MUN-ALA-MCO-49-2015	Construcción de un tanque y sistema de conducción de agua para consumo humano en la comunidad Mapaguiña en la Parroquia Achupallas	Ing. Jorge A. Torres A.	0,00	0,00%	PENDIENTE
24	MCO-GADMCA-08-2016	Contrato para el mejoramiento del sistema de agua potable para consumo humano en la comunidad de santa Cecilia de la parroquia Tixán Cantón Alausí.	Sr. José Apugllón B.	7280,65	66,12%	CULMINADO
25	MCO-GADMCA-19-2016	Contrato de obra para el mejoramiento del sistema de agua potable para la comunidad Santa Rosa de Chicho de la parroquia Achupallas del cantón Alausí	Sr. Segundo Jesús Vacacela Yuicela	15236,69	97,45%	CULMINADO
26	MCO-GADMCA-08-2016	Construcción de adoquinado en la parroquia Pistishi del Cantón Alausí	Ing. José Luis Portugal P.	53294,29	102,02%	CULMINADO
27	MCO-GADMCA-21-2016	Contrato de obra para el mejoramiento del sistema de agua potable para la comunidad de Cobshe Bajo de la parroquia Achupallas del Cantón Alausí	Sr. Antonio Apugll. B	8346,69	99,90%	CULMINADO
28	MCO-GADMCA-24-2016	Contrato de obra para el mejoramiento del sistema de agua potable para la comunidad de San Vicente de Silvers de la parroquia Tixán cantón Alausí	Sr. Antonio Apugll. B	5137,68	99,51%	CULMINADO
29	MCO-GADMCA-29-2016	Mejoramiento del sistema de agua potable para la comunidad de Shuid de la parroquia Guasuntos del Cantón Alausí	Ing. Vicente Richard Brito M.	13199,74	18,96%	CULMINADO
30	MCO-GADMCA-27-2016	Mejoramiento del sistema de agua potable para la comunidad de San Antonio de la parroquia Achupallas del Cantón Alausí	Ing. Fabian E. Torres M.	17143,66	73,59%	CULMINADO
31	MCO-GADMCA-30-2016	Contrato de obra para el mejoramiento del sistema de agua potable para la comunidad Arrayan de la parroquia Pumallacta del Cantón Alausí	Sr. Antonio Mendoza Tenesaca	16912,37	92,61%	CULMINADO
32	MCO-GADMCA-26-2016	Contrato de obra para el mejoramiento del sistema de agua potable para la comunidad Comventillo de la parroquia matriz del Cantón Alausí	Srta. Karen Gabriela Santacruz Rodas	16270,30	85,77%	CULMINADO

33	MCO-GADMCA-28-2016	Contrato de obra para el mejoramiento del sistema de agua potable para la comunidad Quichud-La Laguna de la parroquia Tixán del cantón Alausí	Sr. Alejandro Apug.B	10545,73	100,06%	CULMINADO
34	MCO-GADMCA-25-2016	Mejoramiento de la vía Guasuntos-Tolatus de la parroquia Guasuntos del cantón Alausí	Ing. Nelson Patricio Muñoz Rubio	70603,72	101,71%	CULMINADO
35	MUN-ALA-MCO-34-2015	Construcción de la obra mejoramiento de la red de conducción de agua para uso doméstico de la comunidad la Moya perteneciente a la Parroquia Guasuntos	Ing. Edwin H. Yanez L.	7133,35	100,00%	CULMINADO
36	MCO-GADMCA-45-2016	Mejoramiento del sistema de agua potable para la comunidad de Chipcha perteneciente a la parroquia Achupallas cantón Alausí	Sr. Segundo Juan Ruiz Peñafiel			EN EJECUCIÓN
37	MCO-GADMCA-40-2016	Contrato de obra para el mejoramiento del sistema de agua potable para la comunidad de Shabasñay de la Parroquia Pumallacta del cantón Alausí.	Sr. Pedro Balerio Marcatoma Evas.			EN EJECUCIÓN
38	MCO-GADMCA-31-2016	CONTRATO DE OBRA PARA EL MEJORAMIENTO DEL SISTEMA DE AGUA POTABLE PARA LA COMUNIDAD CHINIGUAYCO DE LA PARROQUIA ACHUPALLAS DEL CANTÓN ALAUSÍ	Sr. Segundo Espiritu Quijosaca Malan			EN EJECUCIÓN
39	MCO-GADMCA-37-2016	CONSTRUCCIÓN DEL TANQUE RECERVORIO EN LA COMUNIDAD DE PALMASOLA DE LA PARROQUIA HUIGRA, CANTÓN ALAUSÍ	Sr. Antonio Apugll.B			EN EJECUCIÓN
40	MCO-GADMCA-34-2016	MEJORAMEITNO DEL SISTEMA DE AGUA POTABLE PARA LA COMUNIDAD DE OZOGOCHO BAJO DE LA PARROQUIA ACHUPALLAS DEL CANTÓN ALAUSÍ	Ing. Roberto W. Sigcho V.			EN EJECUCIÓN
41	MCO-GADMCA-39-2016	MEJORAMIENTO DEL SISTEMA DE AGUA POTABLE REQUERIDO PARA LA PARROQUIA MATRIZ BARRIO LA ELEGANCIA Y EL VALLE PERTENECIENTE AL CANTÓN ALAUSÍ	Sr. José Apugllón B.			EN EJECUCIÓN
42	MCO-GADMCA-36-2016	CONTRATO DE OBRA PARA EL MEJORAMIENTO DEL SISTEMA DE AGUA POTABLE PARA LA COMUNIDAD DE SHUMID DE LA PARROQUIA ACHUPALLAS PERTENECIENTE AL CANTÓN ALAUSÍ	Sr. Alejandro Apug.B			EN EJECUCIÓN
43	MCO-GADMCA-33-2016	CONSTRUCCIÓN DEL SISTEMA DE AGUA POTABLE FASE I DE LA COMUNIDAD DE AÑA MOYOCANCHA PARROQUIA TIXÁN, CANTÓN ALAUSÍ	Ing. José Luis Portugal P.			EN EJECUCIÓN
44	MCO-GADMCA-35-2016	CONTRATO DE OBRA PARA EL MEJORAMIENTO DL SISTEMA DE AGUA POTABLE PARA LAS COMUNIDADES DE GUAYLLA GRANDE Y BATINAG PERTENECIENTE A LA PARROQUIA ACHUPALLAS CANTÓN ALAUSÍ	Sr. José Antonio Roldan Guaman			EN EJECUCIÓN
45	MCO-GADMCA-38-2016	Mejoramiento Agua - Guapcas	Sr. Antonio Apugll.B			EN EJECUCIÓN
46	MCO-GADMCA-44-2016	Mejoramiento Agua - Mapahuíña	Sr. Jose Rodrigo Yunga Jinin			EN EJECUCIÓN
47	MCO-GADMCA-46-2016	Mejoramiento Agua - Uactapamba	Ing. Armando Atahualpa Beltran T			EN EJECUCIÓN
48	MCO-GADMCA-49-2016	Construcción -Sendero del Diablo	Ing. Roberto W. Sigcho V.			EN EJECUCIÓN
49	MCO-GADMCA-51-2016	Adoquinado - Sevilla	Ing. Shederman Rigoberto C.			EN EJECUCIÓN
50	MCO-GADMCA-53-2016	Terminación Cerramiento- Cobshe Alto	Sr. Jose Antonio Roldan G			EN EJECUCIÓN
51	MCO-GADMCA-54-2016	Mejoramiento Riego-Shuid	Ing. Fernando Xavier Crespo O			EN EJECUCIÓN
52	MCO-GADMCA-58-2016	Regeneracion Parque 24 de Mayo Matriz	Ing. Fabian Ernesto Torres			EN EJECUCIÓN
53	MCO-GADMCA-59-2016	Construc Cancha sintetica - Nizag Bajo	Ing. Vicente Richard Brito			EN EJECUCIÓN

Podrá evidenciar en el cuadro expuesto el estado de las obras en que se encuentran y los montos invertidos.

Particular que le comunico para los fines pertinentes.

Atentamente,



Ing. Luis Acero Amay.

JEFE DE LA UNIDAD DE FISCALIZACIÓN (E)

Adjunto 5 hojas de fotografías.

- ✓ En el contrato del proceso **MUN-ALA-MCO-49-2015**, está culminado en un 99,00%, faltando por colocar un medidor, esta lista para la liquidación.

COLOCACION DE TUBOS DE PVC, LLAVES DE CORRO.

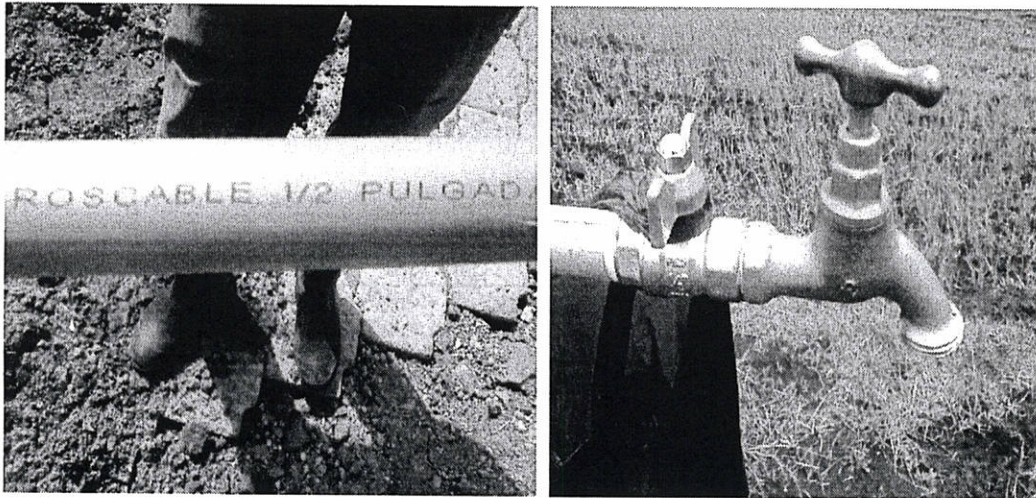

- ✓ En el contrato del proceso **MUN-ALA-MCO-51-2015**, esta culminado en un 100,00%, y está liquidado.

INSPECCIÓN Y ENTREGA DE LA OBRA.

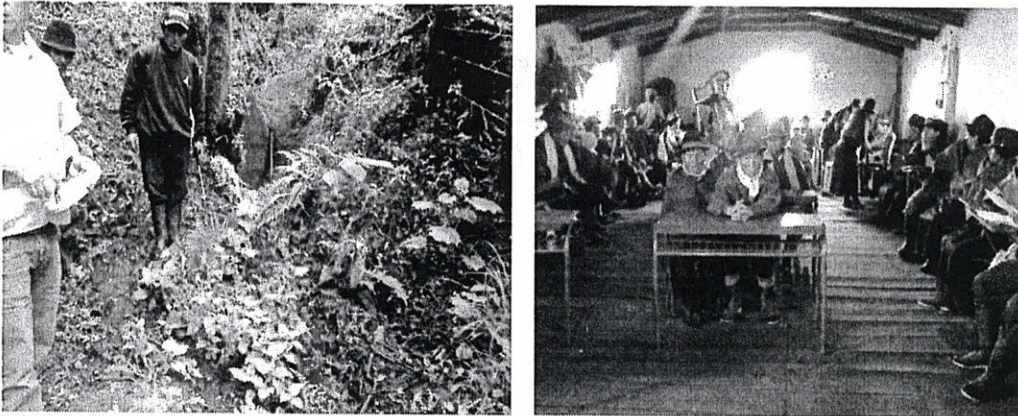

- ✓ En el contrato del proceso **MUN-ALA-MCO-49-2015**, esta culminado en un 100,00%, pendiente por liquidar.

TANQUE DE AGUA Y SISTEMA DE CONDUCCIÓN

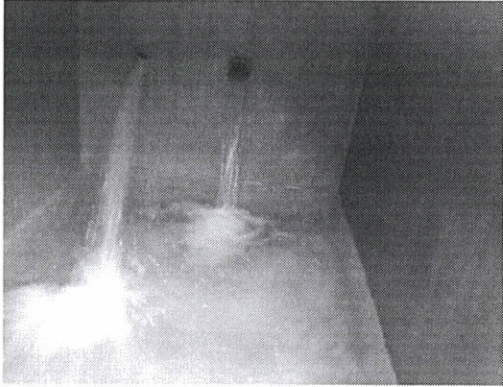

- ✓ En el contrato del proceso **MCO-GADMCA-08-2016**, esta culminado en un 99,00%, pendiente por pintar el muro y liquidar.

CONSTRUCCIÓN DE UN CERRAMIENTO



- ✓ En el contrato del proceso **MCO-GADMCA-08-2016 (PISTISHI)**, esta culminado en un 99,00%, pendiente: los remetes en los adoquinados y bermas.

CONSTRUCCIÓN DE BORDILLOS Y DEL ADOQUINADO



BACTINAG – PARROQUIA ACHUPALLAS

PROCESO No: MCO-GADMCA-35-2016



COBSHE ALTO – ACHUPALLAS

PROCESO No: MCO-GADMCA-32-2016



PACHAMAMA CHICO – TIXAN

PROCESO No: SIE-GADMCA-39-2016

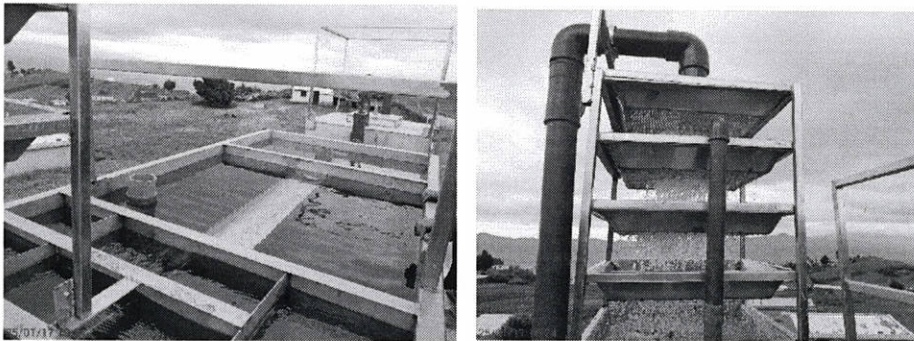

SHABASÑAY – PUMALLACTA

PROCESO No: MCO-GADMCA-40-2016



CHIPCHA – ACHUPALLAS

PROCESO No: MCO-GADMCA-45-2016

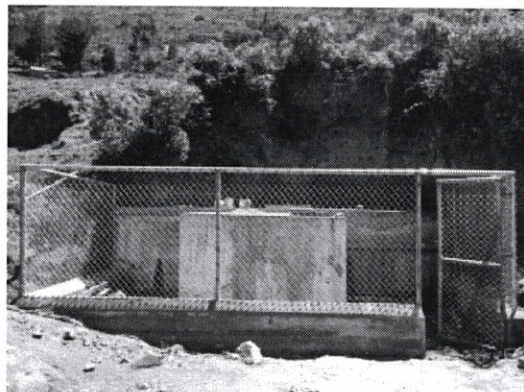

CHIVATUZ – MATRIZ

PROCESO No: MCO-GADMCA-42-2016

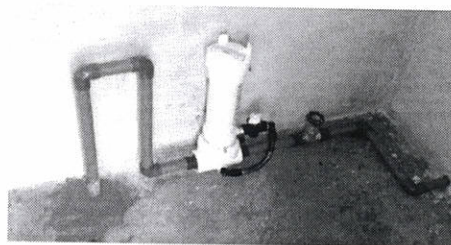
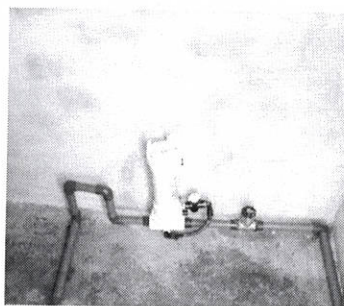
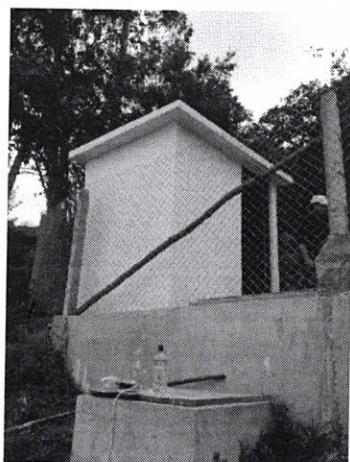

OFICIO No. 027-2017-WM-GADMCA

Alausí, 07 de febrero del 2017

Lic.

Segundo Yamasaca

Responsable de Gestión Participativa Intercultural

Asunto: Informe de gestión en el departamento de Agua Potable en el período 2016

Reciba un cordial y atento saludo y el deseo de éxitos frente a sus actividades diarias.

En respuesta a la petición realizada mediante memorando N° 0007-2017-UGPI-GADMCA, me permito informarle lo siguiente, en vista de que los ex funcionarios Ing. José Llangarí e Ing. Ibeth García (Técnico) ya no laboran en esta prestigiosa institución, me vi en la necesidad de comunicarme vía telefónica para obtener la información requerida por su distinguida persona, ya que en el cambio de gestión para el período 2017 no se dejó ninguna información en magnético o físico de las labores realizadas.

Ante estos antecedentes puedo, se pudo contactar con los ingenieros mencionados, y se pudo obtener el informe de gestión correspondiente.

Las fotos actualizadas no se las pudo conseguir ya que se requiere de transporte para movilizarse a las comunidades y sectores beneficiados, y actualmente la institución no cuenta con el combustible para movilizarlos.

Además se anexa el informe de gestión realizado por la Ing. Valeria Riera, analista de laboratorio en el período 2016.

Es todo cuanto puedo decir, adj, informes técnicos.

Atentamente:

Ing. Willian Marcatoma

JEFE DEL DEPARTAMENTO DE AGUA POTABLE

CC. Archivo

Recibido
07/02/2017
J.P.R.

INFORME DE GESTION

Para: Ing. José Llangarí

Cc.: Alcaldía

De: Ing. Ibeth García - Técnica del departamento de Agua Potable

Asunto: Informe de Gestión del período, desde 5 de abril hasta 28 de noviembre de 2016

Fecha: 28 de noviembre del 2016

ANTECEDENTES

Inicie mis actividades en el GADMCA el día 5 de abril del 2016, como técnica del Departamento de Agua Potable de este cantón, cargo en el que me he desempeñado hasta la presente fecha.

BASE LEGAL

- **Constitución de la república del Ecuador.** Sección octava. Trabajo y seguridad social. Art. 33.- El trabajo es un derecho y un deber social. Gozará de la protección del Estado, el que asegurará al trabajador el respeto a su dignidad, una existencia decorosa y una remuneración justa que cubra sus necesidades y las de su familia.
- **Ley Orgánica de servicio Público, LOSEP.** Del Régimen Interno de Administración del Talento Humano. De los deberes, derechos y prohibiciones. Art 22.- Deberes de las o los servidores públicos. Literal j. Someterse a evaluaciones periódicas durante el ejercicio de sus funciones; y custodiar y cuidar la documentación e información que, por razón de su empleo, cargo o comisión tenga bajo su responsabilidad e impedir o evitar su uso indebido, sustracción, ocultamiento o inutilización.

INFORME DE ACTIVIDADES

ÍTEM	ACTIVIDAD	FECHA	LOGROS	METAS	INVERSIÓN
1	Proyecto: "Mejoramiento del Sistema de Agua Potable de la comunidad Chiniguayco"	29/04/2016	Proyecto de Mejoramiento y construcción de tanques. Cambio de línea de distribución.	Entregar un proyecto útil que contribuya a mejorar la calidad de vida de los habitantes.	\$ 6,915.71
2	Proyecto: "Mejoramiento del Sistema de Agua Potable de la comunidad Ozogoche Bajo"	20/05/2016	Proyecto de protección de los tanques de captación. Desinfección del agua. Mejoramiento del tanque de reserva. Proyecto de Sistema de Agua Potable completo del sector Tauro.	Entregar un proyecto útil que contribuya a mejorar la calidad de vida de los habitantes.	\$ 24,277.68

DESTINO DEL MUNDO					
3	Proyecto: "Mejoramiento del Sistema de Agua Potable de la comunidad Shumid"	08/06/2016	Proyecto de un Tanque sedimentador y su respectiva protección.	Proveer a los habitantes de un Sistema de Agua Potable.	\$ 6,337.09
4	Proyecto: "Mejoramiento del Sistema de Agua Potable de las comunidades Guaylla Grande y Bactig"	29/06/2016	Guaylla Grande: Proyecto de mejoramiento del tanque de reserva, desinfección del agua. Bactinag: Proyecto de mejoramiento del tanque de reserva, desinfección del agua, protección de los tanques de captación y reserva.	Proveer a los habitantes de un Sistema de Agua Potable.	\$11,744.43
5	Proyecto: "Mejoramiento del Sistema de Agua Potable de la comunidad Mapahuiña"	25/07/2016	Proyecto de protección de los tanques desinfección del agua.	Proveer a los habitantes de un Sistema de Agua Potable.	\$ 14,360.13
6	Proyecto: "Mejoramiento del Sistema de Agua Potable de la Comunidad Chipcha"	01/08/2016	Proyecto de protección de los tanques de captación, mejoramiento de los tanques.	Proveer a los habitantes de un Sistema de Agua Potable.	\$ 7,900.10
7	Reporte de información referente a la autoevaluación de la prestación de los Servicios de Agua Potable y Saneamiento que se brinda en el cantón Alausí en el área urbana (Matriz). Entregada al ARCA.	31/08/2016	Entrega de información de la autoevaluación de la prestación de los Servicios de Agua Potable y Saneamiento que se brinda en el cantón Alausí en el área urbana (Matriz)	Cumplir con lo dispuesto en la Disposición Transitoria Tercera de la Regulación Nro. DIR-ARCA-RG003-2016 denominada "Normativa técnica para la evaluación y diagnóstico de la prestación y los servicios públicos de agua potable y/o saneamiento en las áreas urbanas y rurales en el territorio ecuatoriano",	S/N
8	Proyecto: "Mejoramiento del	19/09/2016		Proveer a los habitantes de un	S/N

	Sistema de Agua Potable de la Comunidad Lullin Totoras"		Proyecto de protección de los tanques desinfección del agua.	Sistema de Agua Potable.	
9	Proyecto: "Mejoramiento del Sistema de Agua Potable de la Comunidad Ozogoché Alto"	28/09/2016	Proyecto de protección de los Tanques de Reserva, Desinfección del agua y mejoramiento de los tanques de reserva.	Proveer a los habitantes de un Sistema de Agua Potable.	S/N
10	Entrega de las encuestas de Agua Potable realizadas a los habitantes de las comunidades pertenecientes a las 10 parroquias rurales que conforman el Cantón Alausí.	06/10/2016	Entrega de información levantada de Agua Potable y Alcantarillado en las comunidades del Cantón Alausí.	Levantamiento de la información de los servicios de agua potable y alcantarillado que posee cada comunidad perteneciente al cantón Alausí.	S/N
11	Campaña de prevención de riesgos dirigida a los trabajadores del departamento de Agua Potable.	20/10/2016	Charla de formación. Actividad de esparcimiento.	Prevenir de accidentes laborales.	S/N
12	Proyecto: "Mejoramiento del Sistema de Agua Potable de la Comunidad La Rosita"	01/11/2016	Proyecto de cambio de tuberías, desinfección del agua.	Entregar un proyecto que satisfaga las necesidades de agua potable de los habitantes.	S/N
13	Proyecto: "Adquisición de tubería y accesorios requeridos para el tratamiento de agua potable del GADMCA"	09/12/2016	Adquisición de tubería para el mantenimiento del sistema de agua potable de Alausí	Mantener el sistema de agua potable en óptimas condiciones de servicio	\$ 7,579.16

DOCUMENTOS GENERADOS

NRO. DOC.	NOMBRE DEL PROYECTO
01	Proyecto: "Mejoramiento del Sistema de Agua Potable de la comunidad Chiniguayco"
02	Proyecto: "Mejoramiento del Sistema de Agua Potable de la comunidad Ozogoché Bajo"
03	Proyecto: "Mejoramiento del Sistema de Agua Potable de la comunidad Shumid"
04	Proyecto: "Mejoramiento del Sistema de Agua Potable de las comunidades Guaylla Grande y Bactig"
05	Proyecto: "Mejoramiento del Sistema de Agua Potable de la comunidad Mapahuiña"

06	Proyecto: "Mejoramiento del Sistema de Agua Potable de la Comunidad Chipcha"
07	Reporte de información referente a la autoevaluación de la prestación de los Servicios de Agua Potable y Saneamiento que se brinda en el cantón Alausí en el área urbana (Matriz). Entregada al ARCA.
08	Proyecto: "Mejoramiento del Sistema de Agua Potable de la Comunidad Lullin Totoras"
09	Proyecto: "Mejoramiento del Sistema de Agua Potable de la Comunidad Ozogoche Alto"
10	Entrega de las encuestas de Agua Potable realizadas a los habitantes de las comunidades pertenecientes a las 10 parroquias rurales que conforman el Cantón Alausí.
11	Campaña de prevención de riesgos dirigida a los trabajadores del departamento de Agua Potable.
12	Proyecto: "Mejoramiento del Sistema de Agua Potable de la Comunidad La Rosita"

ACTIVIDADES PENDIENTES DE EJECUTAR

- Propuesta de ordenanza de Agua Potable y Alcantarillado para el Cantón Alausí. Será culminada en los próximos días.
- Proyecto de mejoramiento de los Sistemas de Agua Potable de las comunidades pertenecientes a la Parroquia Sibambe. Estos proyectos serán financiados con los fondos del presupuesto participativo del año 2017. Los estudios serán realizados a partir de diciembre del 2016 hasta noviembre del 2017.

CONCLUSIONES

- He trabajado en las actividades que se me han asignado de la mejor forma posible, cumpliendo con el objetivo de la Municipalidad, de trabajar para mejorar la calidad de vida de los habitantes del cantón Alausí.
- Adicionalmente, mientras ha estado a mi alcance he velado para que los bienes de la municipalidad sean usados apropiadamente ya sea para atender situaciones de emergencia como para atender las actividades de nuestro trabajo cotidiano.

RECOMENDACIÓN.

- Proveer de transporte y maquinaria al personal técnico de forma eficiente.

Atentamente;

Ing. Ibeth García

TÉCNICA DE DPTO. DE AGUA POTABLE

ADJUNTO.

Dirección domiciliaria con referencia de localización: Eduardo Kingman y Manuel Orozco. Riobamba.

Número de teléfono domicilio: 032607387

Número de celular: 0995703091

Copia de cédula de ciudadanía.



GOBIERNO AUTÓNOMO DESCENTRALIZADO MUNICIPAL DEL CANTÓN ALAUSÍ

INFORME DE GESTION

PARA: Ing. José LLangari **JEFE DEL DEPARTAMENTO DE AGUA POTABLE**
C.C. Sr. Manuel Vargas **ALCALDE DEL CANTÓN ALAUSI**
DE: Ing. Vanesa Riera **TÉCNICA DEL LABORATORIO DE AGUA POTABLE**
ASUNTO: Informe de Gestión del periodo 08 de Agosto hasta el 31 de Diciembre
FECHA: 28 de Noviembre del 2016

ANTECEDENTES

Inicie mis actividades en el GOBIERNO AUTÓNOMO DESCENTRALIZADO MUNICIPAL DEL CANTÓN ALAUSI, el día 8 de Agosto de 2016, con el cargo de TÉCNICA DEL LABORATORIO DE AGUA POTABLE DEL GAD MUNICIPAL DEL CANTÓN ALAUSI, en el que me he desempeñado hasta la presente fecha.

PÉRIODO: Año 2016 (Agosto – Diciembre)

BASE LEGAL

CONSTITUCIÓN DE LA REPUBLICA DEL ECUADOR.

TÍTULO II DERECHOS. Capítulo Segundo. Derechos del buen vivir. Sección octava Trabajo y seguridad social.

Art. 33.- El trabajo es un derecho y un deber social, y un derecho económico, fuente de realización personal y base de la economía. El Estado garantizará a las personas trabajadoras el pleno respeto a su dignidad, una vida decorosa, remuneraciones y retribuciones justas y el desempeño de un trabajo saludable y libremente escogido o aceptado.

LEY ORGANICA DE SERVICIO PÚBLICO. LOSEP

TITULO III Del régimen interno de administración del talento humano CAPITULO 1 De los deberes, derechos y prohibiciones

Art 22. Deberes de las o los servidores públicos.- Son deberes de las y los servidores públicos:



GOBIERNO AUTÓNOMO DESCENTRALIZADO MUNICIPAL DEL CANTÓN ALAUSÍ

INFORME DE ACTIVIDADES

Durante mi gestión desde el 08 de Agosto del año en curso hasta la presente fecha como parte del trabajo conjunto en bien de la salud de la población del cantón Alausí, se han realizados diagnósticos y seguimientos del agua de consumo en la red de distribución o en los tanques de almacenamiento en la Matriz, comunidades, y cabeceras parroquiales. Cabe recalcar que se han realizado 78 análisis que contemplan parámetros físicos, químicos y microbiológicos.

ITEM	ACTIVIDAD	FECHA	LOGROS	METAS
1	Controlar la calidad del agua de consumo de la Matriz, mediante mediciones diarias de cloro libre residual.	Desde: 09/08/2016 Hasta: 28/08/2016	1.- Se realizaron 90 mediciones de Cloro Libre Residual en los tanques de almacenamiento y en la red de distribución de la Matriz. 2.- Se controlaron las concentraciones de Cloro Libre Residual, manteniéndonos dentro de la Norma INEN 1108.	1.- Alcanzar al 100% la satisfacción y cuidado de la salud de los pobladores de la Matriz. 2.- Alcanzar al 100% el cumplimiento de las normativas vigentes Ecuatorianas (INEN 1108, y TUSLMA), para agua de consumo humano.
2	"Controlar la calidad del agua de las vertiente, Tixan, Aypud y Gampala, que ingresan a la planta potabilizadora"	10/08/2016 22/08/2016	1.- Se examinó la calidad del agua para determinar la eficacia de los procesos ejecutados, identificando también la necesidad de dosificación de coagulante (Policloruro de Aluminio) y dosificación de hipoclorito de calcio para su desinfección.	1.- Incrementar un 50% la calidad del agua para consumo de los pobladores de la Matriz. 2.- Alcanzar al 100% el cumplimiento de las normativas vigentes Ecuatorianas (INEN 1108, y TUSLMA), para agua de consumo humano.



GOBIERNO AUTÓNOMO DESCENTRALIZADO MUNICIPAL DEL CANTÓN ALAUSÍ

3	Inspección de una vertiente de agua en la comunidad de Totoras, para determinar si es apta el consumo humano	15/08/2016	<p>1.- Se dio respuesta a la petición de la comunidad Totoras, en el oficio N° 5588</p> <p>2.- Se examinó la calidad del agua mediante análisis físico, químico y microbiológico de la vertiente identificando si es apta para el consumo humano.</p> <p>3.- Se entregó un informe con el resultado del análisis de calidad del agua, al Presidente de la Junta de Agua Línea 1.</p>	1.- Alcanzar al 100% las peticiones de los habitantes del cantón Alausí.
4	“Controlar la calidad del agua de consumo humano dentro de la parroquia Matriz”	17/08/2016 31/08/2016 12/09/2016 20/10/2016 21/10/2016 24/11/2016	<p>1.- Se examinó la calidad del agua de consumo humano de la Matriz mediante análisis Físico, químico y microbiológico, en los tanques de almacenamiento, y en la red de distribución del barrio Shamanga y en los domicilios que se encuentran en las calles Sucre y García Moreno; Av 5 de Junio y Ricaurte, para certificar que se encuentra cumpliendo las normativas vigentes ecuatorianas (INEN 1108, TUSLMA).</p> <p>2.- Se entregó un informe con el resultado del análisis realizado in situ y en el laboratorio del agua de consumo a SENAGUA (ente reguladora), mediante la página de CALIAGUA DHP.</p>	1.- Alcanzar al 100% la satisfacción y cuidado de la salud de los pobladores de la Matriz.
5	“Controlar la calidad del agua de consumo humano en la comunidad de Ozogoché Bajo”	15/08/2016	<p>1.- Se Examinó la calidad del agua de consumo en la comunidad, mediante análisis físico, químico y microbiológico.</p> <p>2.- Se entregó un informe con el resultado del análisis realizado in situ y en el laboratorio del agua de consumo a SENAGUA (ente reguladora), mediante la página de CALIAGUA</p>	ALCANZAR AL 50% DE LAS COMUNIDADES, CON LA FINALIDAD DE TENER UN SISTEMA DE AGUA POTABLE INCREMENTAR UN 50% LA



GOBIERNO AUTÓNOMO DESCENTRALIZADO MUNICIPAL DEL CANTÓN ALAUSÍ

			DHP. 3.- Se capacitó a los pobladores sobre el mantenimiento de la fuente, tanques de captación, y almacenamiento, y la desinfección del agua previa al consumo.	CALIDAD DEL AGUA DE CONSUMO DE LOS POBLADORES DE LA COMUNIDAD DE OZOGOCHÉ BAJO.
6	"Controlar la calidad del agua de consumo humano en la Parroquia de Achupallas"	25/08/2016	1.- Se Examinó la calidad del agua de consumo en la red de distribución de la Parroquia, mediante análisis físico, químico y microbiológico. 2.- Se entregó un informe con el resultado del análisis realizado in situ y en el laboratorio del agua de consumo a SENAGUA (ente reguladora), mediante la página de CALIAGUA DHP. 3.- Se capacitó a los pobladores sobre el mantenimiento de la fuente, tanques de captación, y almacenamiento, y la desinfección del agua previa al consumo.	INCREMENTAR UN 50% LA CALIDAD DEL AGUA DE LOS POBLADORES DE LA PARROQUIA DE ACHUPALLAS
7	"Controlar la calidad del agua de consumo humano en la comunidad de Arrayan perteneciente a la Parroquia de Pumallacta"	30/08/2016	1.- Se Examinó la calidad del agua de consumo en la comunidad, mediante análisis físico, químico y microbiológico. 2.- Se entregó un informe con el resultado del análisis realizado in situ y en el laboratorio del agua de consumo a SENAGUA (ente reguladora), mediante la página de CALIAGUA DHP. 3.- Se capacitó a los pobladores sobre el mantenimiento de la fuente, tanques de captación, y almacenamiento, y la desinfección del agua previa al consumo.	INCREMENTAR UN 50% LA CALIDAD DEL AGUA DE LOS POBLADORES DE LA COMUNIDAD ARRAYAN
	"Controlar la calidad del	25/08/2016	1.- Se Examinó la calidad del agua de consumo en la red de distribución de la	INCREMENTAR UN 50% LA CALIDAD DEL



GOBIERNO AUTÓNOMO DESCENTRALIZADO MUNICIPAL DEL CANTÓN ALAUSÍ

8	agua de consumo humano en la Parroquia de Sevilla”	13/09/2016	<p>Parroquia, mediante análisis físico, químico y microbiológico.</p> <p>2.- Se entregó un informe con el resultado del análisis realizado in situ y en el laboratorio del agua de consumo a SENAGUA (ente reguladora), mediante la página de CALIAGUA DHP.</p> <p>3.- Se capacitó a los pobladores sobre el mantenimiento de la fuente, tanques de captación, y almacenamiento, y la desinfección del agua previa al consumo.</p>	AGUA DE LOS POBLADORES DE LA PARROQUIA DE SEVILLA
9	“Controlar la calidad del agua de consumo humano en la comunidad Totoras Lullin”	12/09/2016	<p>1.- Se examinó la calidad del agua de consumo en los tanques de almacenamiento y red de distribución de la comunidad, mediante análisis físico, químico y microbiológico.</p> <p>2.- Se entregó un informe con el resultado del análisis realizado in situ y en el laboratorio del agua de consumo a SENAGUA (ente reguladora), mediante la página de CALIAGUA DHP.</p> <p>3.- Se capacitó a los pobladores sobre el mantenimiento de la fuente, tanques de captación, y almacenamiento, y la desinfección del agua previa al consumo.</p>	<p>INCREMENTAR UN 50% LA CALIDAD DEL AGUA DE LOS POBLADORES DE LA COMUNIDAD TOTORAS LLULLIN.</p> <p>ALCANZAR AL 50% DE LAS COMUNIDADES, CON LA FINALIDAD DE TENER UN SISTEMA DE AGUA POTABLE.</p>
10	“Controlar la calidad del agua de consumo humano en la Parroquia de Pistishi y la comunidad Achaysi – Tolte”	13/09/2016	<p>1.- Se examinó la calidad del agua de consumo en la red de distribución de la Parroquia, mediante análisis físico, químico y microbiológico.</p> <p>2.- Se examinó la calidad del agua de consumo en la red de distribución de la comunidad Achaysi - Tolte, mediante análisis</p>	<p>INCREMENTAR UN 50% LA CALIDAD DEL AGUA DE LOS POBLADORES DE LA PARROQUIA PISTISHI.</p> <p>INCREMENTAR UN 50% LA CALIDAD DEL AGUA DE LOS</p>



GOBIERNO AUTÓNOMO DESCENTRALIZADO MUNICIPAL DEL CANTÓN ALAUSÍ

			<p>físico, químico y microbiológico.</p> <p>3.- Se entregó un informe con el resultado del análisis realizado in situ y en el laboratorio del agua de consumo a SENAGUA (ente reguladora), mediante la página de CALIAGUA DHP.</p> <p>4.- Se capacitó a los pobladores sobre el mantenimiento de la fuente, tanques de captación, y almacenamiento, y la desinfección del agua previa al consumo.</p>	<p>POBLADORES DE LA COMUNIDAD ACHAYSI- TOLTE.</p> <p>ALCANZAR AL 50% DE LAS COMUNIDADES, CON LA FINALIDAD DE TENER UN SISTEMA DE AGUA POTABLE.</p>
11	Inspección de una vertiente de agua en la comunidad San José de la Parroquia Sibambe.	13/09/2016	<p>1.- Se dio respuesta a la petición de la comunidad San José, en el oficio N° 6385</p> <p>2.- Se examinó la calidad del agua de la vertiente mediante análisis físico, químico y microbiológico, la misma que sirve para consumo humano, debido a molestias de los pobladores en cuanto se refiere a su calidad.</p> <p>3.- Se entregó un informe con el resultado del análisis realizado in situ y en el laboratorio del agua de consumo al Presidente de la comunidad, respondiendo a su pedido e inquietud.</p> <p>4.- Se capacitó a los pobladores sobre el mantenimiento de la fuente, la desinfección del agua a nivel domiciliario, y se le instruyó en la obtención de la sentencia del agua, una posible solución a sus requerimientos.</p>	<p>ALCANZAR AL 100% LAS PETICIONES DE LOS HABITANTES DEL CANTÓN ALAUSI.</p>
12	"Controlar la calidad del agua de consumo humano en las comunidades, Quislag Grande, Pishillig San Francisco, y Pishillig	19/09/2016	<p>1.- Se examinó la calidad del agua de consumo en la red de distribución de estas comunidades, mediante análisis físico, químico y</p>	<p>INCREMENTAR UN 50% LA CALIDAD DEL AGUA DE CONSUMO DE</p>



GOBIERNO AUTÓNOMO DESCENTRALIZADO MUNICIPAL DEL CANTÓN ALAUSÍ

	<p>Utzuquiz, pertenecientes a la Parroquia de Tixan.</p> <p>“Controlar la calidad del agua de consumo humano en las comunidades, Pueblo Viejo, Yanayacu, Yacupungo, Santa Lucia, Santa Julia, La Pacifica, Pachagsi, y Aypud pertenecientes a la Parroquia de Tixan.</p> <p>“Controlar la calidad del agua de consumo humano en la comunidad San Vicente de Silveres de la parroquia de Tixan ”</p>	<p>04/10/2016</p> <p>05/10/2016</p> <p>07/11/2016</p>	<p>microbiológico.</p> <p>2.- Se entregó un informe con el resultado del análisis realizado in situ y en el laboratorio del agua de consumo a SENAGUA (ente reguladora), mediante la página de CALIAGUA DHP.</p> <p>4.- Se capacitó a los pobladores sobre el mantenimiento de la fuente, tanques de captación, y almacenamiento, y la desinfección del agua previa al consumo.</p>	<p>LOS POBLADORES DE ESTAS COMUNIDADES.</p> <p>ALCANZAR AL 50% DE LAS COMUNIDADES, CON LA FINALIDAD DE TENER UN SISTEMA DE AGUA POTABLE.</p>
13	<p>“Controlar la calidad del agua de consumo humano en las Parroquias de Multitud y Sibambe”</p>	<p>24/10/2016</p>	<p>1.- Se examinó la calidad del agua de consumo en la red de distribución de las Parroquias Multitud y Sibambe, mediante análisis físico, químico y microbiológico.</p> <p>2.- Se entregó un informe con el resultado del análisis realizado in situ y en el laboratorio del agua de consumo a SENAGUA (ente reguladora), mediante la página de CALIAGUA DHP.</p> <p>4.- Se capacitó a los pobladores sobre el mantenimiento de la fuente, tanques de captación, y almacenamiento, y la desinfección del agua previa al consumo.</p>	<p>INCREMENTAR UN 50% LA CALIDAD DEL AGUA DE LOS POBLADORES DE LAS PARROQUIAS MULTITUD Y SIBAMBE.</p>
14	<p>“Controlar la calidad del agua de consumo humano en las comunidades, Cobshe Bajo, Guaylla Chico, Guaylla Grande, de la parroquia de Achupallas”</p> <p>“Controlar la calidad del agua de consumo humano en las comunidades, Cobshe Alto, Chipcha, Santa Rosa de Chico, de</p>	<p>01/11/2016</p> <p>08/11/2016</p>	<p>1.- Se examinó la calidad del agua de consumo en la red de distribución de estas comunidades mediante análisis físico, químico y microbiológico.</p> <p>2.- Se entregó un informe con el resultado del análisis realizado in situ y en el laboratorio del agua de consumo a SENAGUA (ente reguladora), mediante la página de CALIAGUA</p>	<p>INCREMENTAR UN 50% LA CALIDAD DEL AGUA DE LOS POBLADORES DE ESTAS COMUNIDADES</p> <p>ALCANZAR AL 50% DE LAS COMUNIDADES, CON LA</p>



GOBIERNO AUTÓNOMO DESCENTRALIZADO MUNICIPAL DEL CANTÓN ALAUSÍ

Se ha colaborado con el departamento de Medio Ambiente en el proyecto “DIAGNOSTICO Y GUIA DE INTERVENCION PARA LA GESTION DE LA PROVISION Y SEGURIDAD DE LA CALIDAD DEL AGUA DE CONSUMO HUMANO EN LAS CABECERAS PARROQUIALES DE PUMALLACTA Y SEVILLA, Y DIAGNOSTICO DE FUENTES DE AGUA DE LAS COMUNIDADE EN DICHAS PARROQUIAS” realizando un total de 32 análisis físico químico y microbiológico de las cabeceras Parroquiales Pumallacta y Sevilla, con sus respectivas comunidades que contemplan en el proyecto. Detallando a continuación.

ITEM	ACTIVIDAD	FECHA	LOGRO	META
1	Examinar la calidad del agua de consumo de la comunidad El Rodeo, y Saguín, y de la Fuente Cutuyacu que abastece a la parroquia de Sevilla.	25/08/2016	1.- Se examinó la calidad del agua de consumo de las comunidades El Rodeo, y Saguín, y de la Fuente Cutuyacu mediante análisis físico, químico y microbiológico. 3. Se entregó un informe con el resultado del análisis realizado in situ y en el laboratorio del agua de consumo al Departamento de Medio Ambiente.	Alcanzar al 100% las peticiones del Departamento de Medio Ambiente.
2	Examinar la calidad del agua de consumo de las Fuentes Llarcau 1, Llarcau 2, y Chillin de la comunidad de Arrayan perteneciente a la parroquia de Pumallacta.	30/08/2016	1.- Se examinó la calidad del agua de consumo de las estas fuentes, mediante análisis físico, químico y microbiológico. 3. Se entregó un informe con el resultado del análisis realizado in situ y en el laboratorio del agua de consumo al Departamento de Medio Ambiente.	Alcanzar al 100% las peticiones del Departamento de Medio Ambiente.
3	Examinar la calidad del agua de consumo de las Fuentes Tintillay, y Shupa, y red de distribución de la comunidad de Dalin Cocha perteneciente a la parroquia de Sevilla.	08/09/2016 17/10/2016	1.- Se examinó la calidad del agua de consumo, de la comunidad de Dalin Cocha, mediante análisis físico, químico y microbiológico. 3. Se entregó un informe con el resultado del análisis realizado in situ y en el laboratorio del agua de consumo al Departamento de Medio Ambiente.	Alcanzar al 100% las peticiones del Departamento de Medio Ambiente.
4	Examinar la calidad del agua de consumo de la Fuente San Vicente, y la red de distribución, de la comunidad la Playa perteneciente a la parroquia de Pumallacta.	12/09/2016	1.- Se examinó la calidad del agua de consumo en la comunidad de La Playa, mediante análisis físico, químico y microbiológico. 3. Se entregó un informe con el resultado del análisis	1.- Alcanzar al 100% las peticiones del Departamento de Medio Ambiente.



GOBIERNO AUTÓNOMO DESCENTRALIZADO MUNICIPAL DEL CANTÓN ALAUSÍ

			realizado in situ y en el laboratorio del agua de consumo al Departamento de Medio Ambiente.	
5	Examinar la calidad del agua de consumo de las Fuentes Azul Yacu, Pilchi y Yaculoma y la red de distribución, de la comunidad Shabasñay perteneciente a la parroquia de Pumallacta.	13/09/2016	1.- Se examinó la calidad del agua de consumo en la comunidad de Shabasñay, mediante análisis físico, químico y microbiológico. 3. Se entregó un informe con el resultado del análisis realizado in situ y en el laboratorio del agua de consumo al Departamento de Medio Ambiente.	Alcanzar al 100% las peticiones del Departamento de Medio Ambiente.
6	Examinar la calidad del agua de consumo de las Fuentes Peña Guastancay y la red de distribución, de la comunidad Dalin Cocha, y el sistema de la comunidad de la Playa, que abastece a 7 casas perteneciente a la parroquia de Sevilla.	26/09/2016 24/10/2016	1.- Se examinó la calidad del agua de consumo en la comunidad de Dalin Cocha, y La Playa mediante análisis físico, químico y microbiológico. 3. Se entregó un informe con el resultado del análisis realizado in situ y en el laboratorio del agua de consumo al Departamento de Medio Ambiente.	Alcanzar al 100% las peticiones del Departamento de Medio Ambiente.
7	Examinar la calidad del agua de consumo de las Fuentes Piñan y la red de distribución, de la comunidad Piñan, la Fuente Tugaloma y red de distribución de la comunidad Guapcas, y la red de distribución de la parroquia de Pumallacta.	27/09/2016	1.- Se examinó la calidad del agua de consumo en la comunidad de Piñan, Guapcas y la Parroquia de Pumallacta, mediante análisis físico, químico y microbiológico. 3. Se entregó un informe con el resultado del análisis realizado in situ y en el laboratorio del agua de consumo al Departamento de Medio Ambiente.	Alcanzar al 100% las peticiones del Departamento de Medio Ambiente.

DOCUMENTOS GENERADOS

Los documentos generados son informes del resultado de análisis físico químico y microbiológico realizados en la Matriz, comunidades y cabeceras parroquiales, que tienen los siguientes códigos de laboratorio, que pueden ser verificados en la página CALIAGUA DHP de SENAGUA (ente reguladora), teniendo el físico y digital en el laboratorio de agua potable.

Código de LABORATORIO	FECHA	LOCALIDAD	Código de LABORATORIO	FECHA	LOCALIDAD
LAP 63-16	17/08/2016	Shamanga/ Alausi	LAP 102-16	29/09/2016	Departamento. Medio Ambiente



GOBIERNO AUTÓNOMO DESCENTRALIZADO MUNICIPAL DEL CANTÓN ALAUSÍ

LAP 64-16	10/08/2016	Entrada Aypud	LAP 103-16	29/09/2016	Departamento. Medio Ambiente
LAP 65-16	10/08/2016	Entrada Gampala	LAP 104-16	29/09/2016	Departamento. Medio Ambiente
LAP 66-16	10/08/2016	Entrada Tixan	LAP 105-16	04/10/2016	Pueblo Viejo
LAP 67-16	15/08/2016	Ozogoche bajo	LAP 106-16	04/10/2016	Yanayacu
LAP 68-16	15/08/2016	Vertiente/Tabla Rumi/Totoras	LAP 107-16	04/10/2016	Yacupungo
LAP 69-16	22/08/2016	Entrada Tixan	LAP 108-16	04/10/2016	Santa lucia
LAP 70-16	22/08/2016	Entrada Aypud	LAP 109-16	04/10/2016	Santa julia
LAP 71-16	22/08/2016	Entrada Gampala	LAP 110-16	04/10/2016	La Pacifica
LAP 72-16	25/08/2016	Departamento. Medio Ambiente	LAP 111-16	04/10/2016	Pachagsi
LAP 73-16	25/08/2016	Departamento. Medio Ambiente	LAP 112-16	04/10/2016	Aypud
LAP 74-16	25/08/2016	Departamento. Medio Ambiente	LAP 113-16	20/10/2016	Red distribución/ Matriz
LAP 75-16	25/08/2016	Departamento. Medio Ambiente	LAP 114-16	17/10/2016	Departamento. Medio Ambiente
LAP 76-16	25/08/2016	Red distribución/ Achupallas	LAP 115-16	17/10/2016	Departamento. Medio Ambiente
LAP 77-16	30/08/2016	Departamento. Medio Ambiente	LAP 116-16	17/10/2016	Departamento. Medio Ambiente
LAP 78-16	30/08/2016	Departamento. Medio Ambiente	LAP 117-16	21/10/2016	Red distribución/ Matriz
LAP 79-16	30/08/2016	Departamento. Medio Ambiente	LAP 118-16	24/10/2016	Departamento. Medio Ambiente
LAP 80-16	30/08/2016	Escuela/ Arrayan pumallacta	LAP 119-16	24/10/2016	Departamento. Medio Ambiente
LAP 81-16	31/08/2016	Sucre y García moreno/ Matriz	LAP 120-16	24/10/2016	Multitud
LAP 82-16	08/09/2016	Departamento. Medio Ambiente	LAP 121-16	24/10/2016	Sibambe
LAP 83-16	08/09/2016	Departamento. Medio Ambiente	LAP 122-16	07/11/2016	San Vicente de Silveres
LAP 84-16	08/09/2016	Departamento. Medio Ambiente	LAP 123-16	26/09/2016	Departamento. Medio Ambiente
LAP 85-16	12/09/2016	Tanque almacenamiento Totoras Llullin	LAP 124-16	26/09/2016	Departamento. Medio Ambiente
LAP 86-16	12/09/2016	Red distribución/ Totoras Llullin	LAP 125-16	26/09/2016	Departamento. Medio Ambiente



MUNICIPAL DEL CANTÓN ALAUSÍ

LAP 87-16	12/09/2016	Departamento. Medio Ambiente	LAP 126-16	19/09/2016	Quislag Grande
LAP 88-16	12/09/2016	Departamento. Medio Ambiente	LAP 127-16	19/09/2016	Pishillig San Francisco
LAP 89-16	12/09/2016	Departamento. Medio Ambiente	LAP 128-16	19/09/2016	Pishillig Utzuquiz
LAP 90-16	12/09/2016	Alausi/ Red de Distribución	LAP 129-16	08/11/2016	Cobshe Alto
LAP 91-16	13/09/2016	GAD Parroquia Sevilla	LAP 130-16	01/11/2016	Cobshe Bajo
LAP 92-16	13/09/2016	GAD Parroquia Pistishi	LAP 131-16	01/11/2016	Guaylla Chico
LAP 93-16	13/09/2016	Achaysi Tolte	LAP 132-16	01/11/2016	Guaylla Grande
LAP 94-16	13/09/2016	Departamento. Medio Ambiente	LAP 133-16	08/11/2016	Chipcha
LAP 95-16	13/09/2016	Departamento. Medio Ambiente	LAP 134-16	08/11/2016	Santa Rosa de Chicho
LAP 96-16	13/09/2016	Departamento. Medio Ambiente	LAP 135-16	15/11/2016	Shumid
LAP 97-16	13/09/2016	Departamento. Medio Ambiente	LAP 136-16	15/11/2016	San Francisco
LAP 98-16	13/09/2016	San José de Sibambe	LAP 137-16	15/11/2016	Huanca Pallaguchi
LAP 99-16	27/09/2016	Departamento. Medio Ambiente	LAP 138-16	21/11/2016	Red de distribución/ Tixan
LAP 100-16	27/09/2016	Departamento. Medio Ambiente	LAP 139-16	21/11/2016	Entrada a los tanques/ Tixan
LAP 101-16	27/09/2006	Departamento. Medio Ambiente	LAP 140-16	24/11/2016	Tnq. Distribución / Planta

Las mediciones diarias de cloro libre residual, pueden ser certificadas en la página CALIAGUA DHP, de SENAGUA (ente reguladora).

Código Laboratorio	FECHA	LUGAR	Código Laboratorio	FECHA	LUGAR
154-16	09/08/2016	Av. 5 de Junio y Ricaurte	200-16	26/09/2016	Sucre y García Moreno
155-16	10/08/2016	Ant. Mora y Guido Cattani	201-16	27/09/2016	Sucre y García Moreno
156-16	11/08/2016	Uruguay y Maldonado	202-16	28/09/2016	Av. 5 de Junio y Ricaurte
157-16	15/08/2016	Uruguay y Maldonado	203-16	28/09/2016	Tanque de Distribución



GOBIERNO AUTÓNOMO DESCENTRALIZADO MUNICIPAL DEL CANTÓN ALAUSÍ

158-16	16/08/2016	Av. 5 de Junio y Ricaurte	204-16	29/09/2016	Av. 5 de Junio y Ricaurte
159-16	17/08/2016	Ant. Mora y Guido Cattani	205-16	30/09/2016	Av. 5 de Junio y Ricaurte
160-16	17/08/2016	Taller Municipa	206-16	03/10/2016	Tanque de Distribución
161-16	17/08/2016	Camal de Alausi	207-16	04/10/2016	Tanque de Distribución
162-16	17/08/2016	Shamanga	208-16	05/10/2016	Av. 5 de Junio y Ricaurte
163-16	18/08/2016	Av. 5 de Junio y Ricaurte	209-16	06/10/2016	Av. 5 de Junio y Ricaurte
164-16	19/08/2016	Uruguay y Maldonado	210-16	07/10/2016	Tanque de Distribución
165-16	22/08/2016	Uruguay y Maldonado	211-16	10/10/2016	Tanque de Distribución
166-16	23/08/2016	Av. 5 de Junio y Ricaurte	212-16	10/10/2016	Tanque de Distribución
167-16	24/08/2016	Av. 5 de Junio y Ricaurte	213-16	10/10/2016	Tanque de Distribución
168-16	25/08/2016	Av. 5 de Junio y Ricaurte	214-16	11/10/2016	Sucre y García Moreno
169-16	26/08/2016	Av. 5 de Junio y Ricaurte	215-16	13/10/2016	Sucre y García Moreno
170-16	29/08/2016	Uruguay y Maldonado	216-16	17/10/2016	Sucre y García Moreno
171-16	30/08/2016	Sucre y García Moreno	217-16	18/10/2016	Av. 5 de Junio y Ricaurte
172-16	31/08/2016	Sucre y García Moreno	218-16	19/10/2016	Sucre y García Moreno
173-16	01/09/2016	Sucre y García Moreno	219-16	20/10/2016	Sucre y García Moreno
174-16	02/09/2016	Sucre y García Moreno	220-16	21/10/2016	Sucre y García Moreno
175-16	05/09/2016	Sucre y García Moreno	221-16	24/10/2016	Sucre y García Moreno
176-16	06/09/2016	Sucre y García Moreno	222-16	25/10/2016	Av. 5 de Junio y Ricaurte
177-16	07/09/2016	Sucre y García Moreno	223-16	26/10/2016	Av. 5 de Junio y Ricaurte
178-16	08/09/2016	Sucre y García Moreno	224-16	27/10/2016	Av. 5 de Junio y Ricaurte
179-16	09/09/2016	Sucre y García Moreno	225-16	28/10/2016	Av. 5 de Junio y Ricaurte
180-16	12/09/2016	Sucre y García Moreno	226-16	31/10/2016	Tanque de Distribución
181-16	13/09/2016	Sucre y García Moreno	227-16	02/11/2016	Tanque de Distribución
182-16	14/09/2016	Sucre y García Moreno	228-16	07/11/2016	Tanque de Distribución
183-16	15/09/2016	Sucre y García Moreno	229-16	08/11/2016	Av. 5 de Junio y Ricaurte
184-16	15/09/2016	Tanque de Distribución	230-16	09/11/2016	Av. 5 de Junio y Ricaurte
185-16	16/09/2016	Sucre y García Moreno	231-16	10/11/2016	Av. 5 de Junio y Ricaurte
186-16	19/09/2016	Tanque de Distribución	232-16	11/11/2016	Av. 5 de Junio y Ricaurte
187-16	20/09/2016	Tanque de Distribución	233-16	14/11/2016	Av. 5 de Junio y Ricaurte
188-16	20/09/2016	Tanque de Distribución	234-16	15/11/2016	Av. 5 de Junio y Ricaurte
189-16	20/09/2016	Tanque de Distribución	235-16	16/11/2016	Av. 5 de Junio y Ricaurte
190-16	20/09/2016	Tanque de Distribución	236-16	17/11/2016	Av. 5 de Junio y Ricaurte



GOBIERNO AUTÓNOMO DESCENTRALIZADO MUNICIPAL DEL CANTÓN ALAUSÍ

191-16	20/09/2016	Tanque de Distribución	237-16	18/11/2016	Sucre y García Moreno
192-16	20/09/2016	Tanque de Distribución	238-16	21/11/2016	Av. 5 de Junio y Ricaurte
193-16	20/09/2016	Tanque de Distribución	239-16	22/11/2016	Av. 5 de Junio y Ricaurte
194-16	20/09/2016	Tanque de Distribución	240-16	23/11/2016	Av. 5 de Junio y Ricaurte
195-16	20/09/2016	Tanque de Distribución	241-16	24/11/2016	Tanque de Distribución
196-16	21/09/2016	Av. 5 de Junio y Ricaurte	242-16	25/11/2016	Tanque de Distribución
197-16	22/09/2016	Sucre y García Moreno	243-16	28/11/2016	Tanque de Distribución
198-16	23/09/2016	Av. 5 de Junio y Ricaurte			
199-16	23/09/2016	Tanque de Distribución			

ACTIVIDADES PENDIENTES DE EJECUTAR

INDICADOR	METAS			OBSERVACIONES*
	PROPUESTA	AVANCE AL PERIODO	%	
Parroquias	10	7	70	
Comunidades	77	46	59	Se programó a inicios del año 2016, alcanzar el 50% de las comunidades
Matriz/ Análisis físico, químico y microbiológico	15	14	93	
Matriz/ Mediciones de Cloro Libre Residual	262	242	92	

CONCLUSIÓN

Con la conformación de la Junta de Agua, y el apoyo de transporte al personal técnico, es posible abastecer de agua potable dentro de los límites permisibles a los pobladores del cantón Alausí.



GOBIERNO AUTÓNOMO DESCENTRALIZADO MUNICIPAL DEL CANTÓN ALAUSÍ

RECOMENDACIONES

Con el apoyo del Transporte para los Tecnicos, se observa mayores resultados, de acuerdo a la planificación, lo que contribuye a mejorar el buen vivir de la población.
Por los resultados obtenidos, es recomendable proveer el transporte a tiempo completo al personal tecnico.

Atentamente:

Ing. Vanesa Riera Pozo
TECNICA DEL LABORATORIO DE AGUA POTABLE

ADJUNTO:

Copia de Cedula de ciudadanía

Hoja de control de Parroquias y Comunidades

Dirección Domiciliaria con referencia de localización. Panamericana Sur y Eloy Alfaro. La Moya – Guasuntos

Teléfono: 2348-053

Celular: 0987035287



GOBIERNO AUTÓNOMO DESCENTRALIZADO MUNICIPAL DEL CANTÓN ALAUSÍ

ANEXO FOTOGRAFICO:



Entrada de aguas servidas



Análisis de las aguas residuales



Toma de muestras.



Clasificación de muestras de aguas.

