

Alausí, 08 de marzo de 2017
Oficio N° 111-2017-UGDS-GADMCA

Arq. Andrés Guerra
DIRECTOR DE PLANIFICACIÓN
Presente.

De mi consideración:

Me es grato dirigirme a su digna persona para expresarle un cordial y atento saludo deseándole toda clase de éxito en sus actividades; a la vez sírvase encontrar los documentos que hacen mención a la ejecución de los Programas, Proyectos y Actividades desarrolladas en la Unidad de Gestión para el Desarrollo Social del periodo 2016.

Por la atención que se digna dar a la presente expreso mis sentimientos de alta consideración y estima.

Atentamente,

Eco. José Guamán
**JEFE DE LA UNIDAD DE GESTIÓN
PARA EL DESARROLLO SOCIAL.**
c.c. archivo

Recibida
TL6-07-03-2017
16:30 

**INFORME DE UNIDAD DE GESTIÓN PARA EL DESARROLLO SOCIAL
2016**

DATOS INFORMATIVOS:

PARA: Lic. Segundo Yamasca, Coordinador UGPI

DE: Eco. José Guamán, Jefe de Unidad de Gestión para el Desarrollo Social.

ASUNTO: Informe de Gestión desde el 01 de enero al 31 de diciembre del 2016.

FECHA: 05-03-2017

1 ANTECEDENTES

En la Unidad de Gestión para el Desarrollo Social del GADMCA, se ha iniciado a trabajar desde el 04 de enero del presente año, con las siguientes coordinaciones: Gestión Educativa y Salud, Inclusión Social y Grupos Prioritarios, Recreación y Deporte, Convenio de MIES – CIBV y Convenio MIES – ETI.; de esta forma, la Unidad ante mencionada se ha encargado de propiciar igualdad de oportunidades, erradicar la pobreza y brindar protección social, promoviendo la movilidad e integración social, como ente ejecutor de servicios con el fin de mejorar las condiciones de vida de las personas y especial de los grupos de atención prioritaria como, niños, niñas, adolescentes, jóvenes, mujeres, personas con discapacidad y adultos mayores para alcanzar el buen vivir en nuestro cantón con diferentes proyectos en beneficio de cada uno de ellos.

BASE LEGAL

Basándose en los siguientes Artículos 1-3-10-11-35-44, de la Constitución de la República del Ecuador; en los 55, 219, 249 de la COOTAD y la Ordenanza Reformatoria que regula el ejercicio de la gestión social a favor de los grupos de atención prioritaria del cantón Alausí, en su Art. 8 Política Social Local.

Art. 22.- deberes de las o de los servidores públicos LOSEP.

1.1 Objetivos estratégicos de la Dirección o Unidad, contenidos en el Manual de Funciones

- Ejecutar, coordinar y promover políticas, programas y servicios para la inclusión social y atención de niños, niñas y adolescentes, jóvenes, adultos mayores, personas con discapacidad y aquellos y aquellas que se encuentren en situación de pobreza, a fin de aportar a su movilidad social y salida de la pobreza, fomentando las manifestaciones y expresiones artísticas, deportivas,

culturales, desarrollando acciones encaminadas a fortalecer la salud y educación del cantón.

1.2 Metas de los Programas ejecutados en el 2016 por la Dirección o Unidad del PDOT para el periodo de administración 2014-2019.

- M1 500 familias identificadas anualmente; M2. 200 personas incorporadas al sistema de atención.
- Al 2020, 40% de infraestructura rural y urbana implementada y mejorada.
- 3 parroquias anualmente atendidas.
- El 80% de familias con características serán atendidas.

2 INFORME DE EJECUCIÓN DE LOS PROGRAMAS, PROYECTOS, OBRAS, CONVENIOS, CAPACITACIONES Y ACTIVIDADES.

2.1 Nombre del Programa 1.

Reactivación e implementación de emprendimientos Agro socioeconómico para el mejoramiento de vida de las personas vulnerable de la parroquia Multitud.

2.1.1 Metas del Programa 1 del PDOT para el año de gestión 2016.

- M1 500 familias identificadas anualmente.
- M2. 200 personas incorporadas al sistema de atención

2.1.2 Nombre del Proyecto 1

Adquisición de materiales del riego parcelario para las diferentes comunidades de la parroquia Multitud.

a) Metas del proyecto 1 para el año 2016

A diciembre del 2016, 63 familias cuentan con los materiales de riego parcelario.

b) Objetivos del proyecto

Mejorar la calidad de vida de los pequeños productores de las diferentes comunidades de la parroquia Multitud.

c) Ubicación de la ejecución; Comunidad, Parroquia

Las comunidades Chaguarpata, El Citado, Sural, Frondoso, La Esperanza, Las Rocas, Laucay, Piñampungo, Surupata, Tres Naranjos de la parroquia Multitud

a) Número de beneficiarios

63 familias beneficiarios directos y 250 beneficiarios indirectos.

b) Monto

USD 13.677,48 dólares.

c) Estado de ejecución del proyecto

En ejecución

d) Fotografías (al inicio, durante y al concluir la intervención)



2.1.3 Nombre del Proyecto 2

Adquisición de plantas frutales para las diferentes comunidades de la parroquia Multitud.

a) Metas del proyecto 2 para el año 2016

A diciembre del 2016, 40 familias cuentan con las plantas frutales.

b) Objetivos del proyecto

Mejorar la calidad de vida de los pequeños productores de las diferentes comunidades de la parroquia Multitud.

c) Ubicación de la ejecución; Comunidad, Parroquia

Las comunidades Chaguarpata, El Citado, Sural, Frondoso, La Esperanza, Las Rocas, Laucay, Piñampungo, Surupata y Tres Naranjos de la parroquia Multitud

d) Número de beneficiarios

40 familias beneficiarios directos y 250 beneficiarios indirectos.

e) Monto

USD 10339,5dólares.

f) Estado de ejecución del proyecto

En ejecución

g) Fotografías (al inicio, durante y al concluir la intervención)

2.1.4 Nombre del Proyecto 3

Adquisición de especies menores y los balanceados para las diferentes comunidades de la parroquia Multitud.

a) Metas del proyecto 3 para el año 2016

A diciembre de 2016,16 familias cuentan con las especies menores y los balanceados

b) Objetivos del proyecto

Mejorar la calidad de vida de los pequeños productores de las diferentes comunidades de la parroquia Multitud.

c) Ubicación de la ejecución; Comunidad, Parroquia

Las comunidades Chaguarpata, El Citado, Sural, Frondoso, La Esperanza, Las Rocas, Laucay, Piñampungo, Surupata y Tres Naranjos de la parroquia Multitud

d) Número de beneficiarios

16 familias beneficiarios directos y 250 beneficiarios indirectos.

e) Monto

USD 4130,72 dólares.

f) Estado de ejecución del proyecto

En ejecución

g) Fotografías (al inicio, durante y al concluir la intervención)



2.1.5 Nombre del Proyecto 4

Adquisición de comidero, vivero y mallapara las diferentes comunidades de la parroquia Multitud.

a) Metas del proyecto 4 para el año 2016

A diciembre de 2016, 16 familias cuentan con los materiales comidero, vivero y malla.

b) Objetivos del proyecto

Mejorar la calidad de vida de los pequeños productores de las diferentes comunidades de la parroquia Multitud.

c) Ubicación de la ejecución; Comunidad, Parroquia

Las comunidades Chaguarpata, El Citado, Sural, Frondoso, La Esperanza, Las Rocas, Laucay, Piñampungo, Surupata y Tres Naranjos de la parroquia Multitud

d) Número de beneficiarios

16 familias beneficiarios directos y 250 beneficiarios indirectos.

e) Monto

USD 1722,72 dólares.

f) Estado de ejecución del proyecto

En ejecución

g) Fotografías (al inicio, durante y al concluir la intervención)

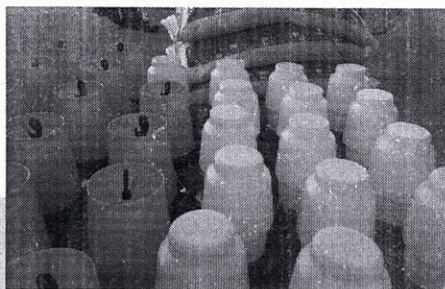

2.1.6 Nombre del Proyecto 5

Capacitación a las familias de diferentes comunidades de la parroquia Multitud.

a) Metas del proyecto 5 para el año 2016

A diciembre de 2016, 63 familias participan en la capacitación e intercambio de experiencias de los pequeños productores.

b) Objetivos del proyecto

Mejorar la calidad de vida de los pequeños productores de las diferentes comunidades de la parroquia Multitud.

c) Ubicación de la ejecución; Comunidad, Parroquia

Las comunidades Chaguarpata, El Citado, Sural, Frondoso, La Esperanza, Las Rocas, Laucay, Piñampungo, Surupata y Tres Naranjos de la parroquia Multitud

d) Número de beneficiarios

63 familias beneficiarios directos y 250 beneficiarios indirectos.

e) Monto

USD 3280,00 dólares.

f) Estado de ejecución del proyecto

En ejecución

g) Fotografías (al inicio, durante y al concluir la intervención).

2.2 Nombre del Programa 2.

- Reactivación e implementación de emprendimientos Agro socioeconómico para el mejoramiento de vida de las personas vulnerable de la parroquia Achupallas.

2.2.1 Metas del Programa 2 del PDOT para el año de gestión 2016.

- M1 500 familias identificadas anualmente.
- M2. 200 personas incorporadas al sistema de atención

2.2.2 Nombre del Proyecto 1

Adquisición de material de construcción de fogones mejorados para las diferentes comunidades de la parroquia Achupallas.

a) Metas del proyecto 1 para el año 2016

A diciembre de 2016, 140 familiares cuentan con los fogones mejorados.

b) .Objetivos del proyecto

Mejorar la calidad de vida de los pequeños productores de las diferentes comunidades de la parroquia Achupallas.

c) Ubicación de la ejecución: Comunidad y Parroquia

Las comunidades de Bactinag, San Antonio, Matriz Achupallas, San Francisco, Mapaguiña, Shagllay y Cobshe Bajo.

d) Número de beneficiarios

140 familias beneficiarios directos y 250 beneficiarios indirectos.

e) Monto

USD 13677,48dólares.

f) Estado de ejecución del proyecto

En ejecución

g) Fotografías (al inicio, durante y al concluir la intervención)





2.2.3 Nombre del Proyecto 2

Adquisición de pie de cría de cuyes para las diferentes comunidades de la parroquia Achupallas.

a) Metas del proyecto 2 para el año 2016

A diciembre de 2016, 140 familias recibieron pie de cría de cuyes

b) .Objetivos del proyecto

Mejorar la calidad de vida de los pequeños productores de las diferentes comunidades de la parroquia Achupallas.

c) Ubicación de la ejecución: Comunidad y Parroquia

Las comunidades de Bactinag, San Antonio, Matriz Achupallas, San Francisco, Mapaguña, Shagllay y Cobshe Bajo.

d) Número de beneficiarios

140 familias beneficiarios directos y 250 beneficiarios indirectos.

e) Monto

USD 17688,00 dólares.

f) Estado de ejecución del proyecto

En ejecución

g) Fotografías (al inicio, durante y al concluir la intervención)



2.2.4 Nombre del Proyecto 3

Adquisición de material de riego por goteo para las diferentes comunidades de la parroquia Achupallas.

a) Metas del proyecto 3 para el año 2016

A diciembre de 2016, 140 familias cuentan los materiales de riego por goteo.

b) Objetivos del proyecto

Mejorar la calidad de vida de los pequeños productores de las diferentes comunidades de la parroquia Achupallas

c) Ubicación de la ejecución: Comunidad y Parroquia

Las comunidades de Bactinag, San Antonio, Matriz Achupallas, San Francisco, Mapaguiña, Shagllay yCobshe Bajo.

d) Número de beneficiarios

140 familias beneficiarios directos y 250 beneficiarios indirectos.

e) Monto

USD 20224,00 dólares.

f) Estado de ejecución del proyecto

En ejecución

g) Fotografías (al inicio, durante y al concluir la intervención)



2.2.5 Nombre del Proyecto 4

Dotación de semillas de hortalizas para las diferentes comunidades de la parroquia Achupallas.

a) Metas del proyecto 4 para el año 2016

A diciembre de 2016, 140 familias recibieron las semillas de hortalizas.

b) Objetivos del proyecto

Mejorar la calidad de vida de los pequeños productores de las diferentes comunidades de la parroquia Achupallas.

c) Ubicación de la ejecución: Comunidad y Parroquia

Las comunidades de Bactinag, San Antonio, Matriz Achupallas, San Francisco, Mapaguiña, Shagllay yCobshe Bajo.

d) Número de beneficiarios

140 familias beneficiarios directos y 250 beneficiarios indirectos.

e) Monto

USD 2710,4dólares.

f) Estado de ejecución del proyecto

En ejecución

g) Fotografías (al inicio, durante y al concluir la intervención)

2.2.6 Nombre del Proyecto 5

Capacitación e intercambio de experiencias en las diferentes comunidades de la parroquia Achupallas.

a) Metas del proyecto 5 para el año 2016

A diciembre de 2016, 140 participan en la capacitación e intercambio de experiencias.

b) Objetivos del proyecto

Mejorar la calidad de vida de los pequeños productores de las diferentes comunidades de la parroquia Achupallas.

c) Ubicación de la ejecución: Comunidad y Parroquia

Las comunidades de Bactinag, San Antonio, Matriz Achupallas, San Francisco, Mapaguña, Shagllay y Cobshe Bajo.

d) Número de beneficiarios

140 familias beneficiarios directos y 250 beneficiarios indirectos.

e) Monto

USD 4746,4dólares.

f) Estado de ejecución del proyecto

En ejecución

g) Fotografías (al inicio, durante y al concluir la intervención)

2.3 Nombre del Programa 3.

- Fortalecimiento Socioeconómico de las Familias de Niños, Niñas y Adolescentes en situación de riesgo para erradicar el trabajo infantil en la provincia de Chimborazo (Fase (III) en la parroquia de Tixán y Achupallas (CONVENIO con GADPCH).

2.3.1 Metas del Programa 3 del PDOT para el año de gestión 2016.

- M1 500 familias identificadas anualmente.
- M2. 200 personas incorporadas al sistema de atención.

2.3.2 Nombre del Proyecto 1 del programa 3

Capacitación de derechos y deberes niños, niñas y adolescentes en las diferentes comunidades de la parroquia Tixán.

a) Metas del proyecto para el año 2016

A diciembre del 2016, 1206 familias cuentan con la capacitación en derechos y deberes NNA.

b) Objetivos del proyecto

Fortalecer socioeconómicamente a las familias y de grupos de atención prioritaria.

c) Ubicación de la ejecución: Comunidad y Parroquia

25 comunidades de parroquia Tixán

d) Número de beneficiarios

1206 familias beneficiarias directas

e) Monto

USD 7207,12 dólares.

f) Estado de ejecución del proyecto

Ejecutado

g) Fotografías (al inicio, durante y al concluir la intervención)

2.3.3 Nombre del Proyecto 2 del programa 3

Capacitación de derechos y deberes niños, niñas y adolescentes en las diferentes comunidades de la parroquia Achupallas

a) Metas del proyecto para el año 2016

A diciembre del 2016, 1160 recibieron la capacitación en derechos y deberes de NNA.

b) Objetivos del proyecto

Fortalecer socioeconómicamente a las familias y de grupos de atención prioritaria.

c) Ubicación de la ejecución: Comunidad y Parroquia

25 comunidades de las comunidades Achupallas, Sevilla y Pumallacta

d) Número de beneficiarios

1160 familias beneficiarias directas

e) Monto

USD 7620,00 dólares.

f) Estado de ejecución del proyecto

Ejecutado

g) Fotografías (al inicio, durante y al concluir la intervención)



2.4 Nombre del Programa 4.

“Capacitación y preparación para el examen de la SENESCYT E.N.E.S., Para el ingreso a las Universidades y Escuelas Politécnicas del País (CONVENIO DIRECCIÓN DISTRITAL CHUNCHI - ALAUSÍ)

2.4.1 Metas del Programa 4 del PDOT para el año de gestión 2016.

- M1 500 familias identificadas anualmente.
- M2. 200 personas incorporadas al sistema de atención.

2.4.2 Nombre del Proyecto 1 del programa 4

Realización de dos talleres de capacitación de Nivelación y Admisión dirigidos a los estudiantes Bachilleratos previo a las pruebas de SENESCYT E.N.E.S.

a) Metas del proyecto para el año 2016

A diciembre del 2016, 350 estudiantes del tercer año de bachilleres aprobaron la capacitación de las pruebas del SENECYT.

b) Objetivos del proyecto

Incrementar el porcentaje de los adolescentes y jóvenes al ingreso a las universidades.

c) Ubicación de la ejecución: Comunidad y Parroquia

Instituciones Educativas del cantón Alausí

d) Número de beneficiarios

350 adolescentes y jóvenes

e) Monto

USD 27659,63dólares.

f) Estado de ejecución del proyecto

Ejecutado

g) Fotografías (al inicio, durante y al concluir la intervención)



2.5 Nombre del Programa 5.

Inversión de carácter social para incentivar y garantizar la educación gratuita dotando kit escolar básica a los niño/as y adolescentes de bajo recurso económicos del cantón Alausí.

2.5.1 Metas del Programa 5 del PDOT para el año de gestión 2016.

- M1 500 familias identificadas anualmente.
- M2. 200 personas incorporadas al sistema de atención.

2.5.2 Nombre del Proyecto 1 del programa 5

Dotación de Kit escolar básica a los niño/as y adolescentes de bajo recurso económicos del cantón Alausí.

a) Metas del proyecto para el año 2016

A diciembre de 2016, 9000 niños, niñas y adolescentes cuentan con kits escolares.

b) Objetivos del proyecto

Contribuir al mejoramiento de las condiciones de aprendizaje y la inserción escolar de los niños, niñas, adolescentes y jóvenes.

c) Ubicación de la ejecución: Comunidad y Parroquia

Diferentes Instituciones Educativas y comunidades del cantón Alausí

d) Número de beneficiarios

9000 niños, niñas y adolescentes

e) Monto

USD 155849,4 dólares. ✓

f) Estado de ejecución del proyecto

En ejecución

g) Fotografías (al inicio, durante y al concluir la intervención)



2.6 Nombre del Programa 6

Construcción de la cancha sintética en la comunidad de Nizag de la parroquia la Matriz-Alausí.

2.6.1 Metas del Programa 6 del PDOT para el año de gestión 2016.

- Al 2020, 40% de infraestructura rural y urbana implementada y mejorada.

2.6.2 Nombre del Proyecto 1 del programa 6

Contratación para la construcción de la cancha sintética en la comunidad de Nizag de la parroquia la Matriz-Alausí.

a) Metas del proyecto para el año 2016

A diciembre de 2016, los habitantes de Nizag cuentan con la construcción de una cancha sintética.

b) Objetivos del proyecto

Evitar el sedentarismo y motivar a los niños, niñas, adolescentes y jóvenes personas con discapacidad y adultos mayores a hacer el deporte.

c) Ubicación de la ejecución: Comunidad y Parroquia

Comunidad de Nizag de la parroquia Matriz –Alausí.

d) Número de beneficiarios

Los habitantes de la comunidad de Nizag y sus alrededores

e) Monto

USD 60418,63 dólares.

f) **Estado de ejecución del proyecto**

En ejecución

g) **Fotografías (al inicio, durante y al concluir la intervención)**

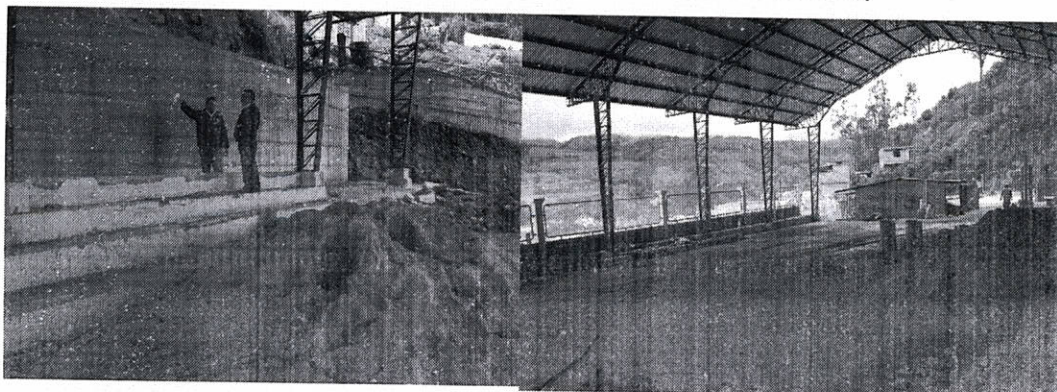

2.7 Nombre del Programa 7

Mejoramiento de establecimiento recreativo y deportivo de Aypán Chico de la parroquia la Matriz - Alausí.

2.7.1 Metas del Programa 7 del PDOT para el año de gestión 2016.

- Al 2020, 40% de infraestructura rural y urbana implementada y mejorada.

2.7.2 Nombre del Proyecto 1 del programa 7

Construcción de un espacio recreativo de la parroquia la Matriz-Alausí.

a) **Metas del proyecto para el año 2016**

Al diciembre del 2016, los habitantes de barrio Aipan Chico cuentan con el espacio recreativo

b) **Objetivos del proyecto**

Evitar el sedentarismo y motivar a los niños, niñas, adolescentes y jóvenes personas con discapacidad y adultos mayores a hacer el deporte.

c) **Ubicación de la ejecución: Comunidad y Parroquia**

Barrio Aipan Chico de la parroquia Matriz –Alausí.

d) **Número de beneficiarios**

Los habitantes del barrio Aipan Chico de la parroquia Matriz –Alausí.

e) **Monto**

USD 40726,49 dólares.

f) **Estado de ejecución del proyecto**

En ejecución

g) **Fotografías (al inicio, durante y al concluir la intervención)**

2.8 Nombre del Programa 8

Mejoramiento de establecimiento recreativo y deportivo de Barrio 24 de mayo de la parroquia la Matriz - Alausí.

2.8.1 Metas del Programa 8 del PDOT para el año de gestión 2016.

- Al 2020, 40% de infraestructura rural y urbana implementada y mejorada.

2.8.2 Nombre del Proyecto 1 del programa 8

Regeneración de canchas y área recreativa del barrio 24 de mayo de la parroquia la Matriz-Alausí.

a) .Metas del proyecto para el año 2016

Al diciembre del 2016, los habitantes de barrio 24 de Mayo cuentan con el espacio recreativo.

b) Objetivos del proyecto

Evitar el sedentarismo y motivar a los niños, niñas, adolescentes y jóvenes personas con discapacidad y adultos mayores a hacer el deporte.

c) Ubicación de la ejecución: Comunidad y Parroquia

Barrio 24 de mayo de la parroquia la Matriz-Alausí.

d) Número de beneficiarios

Los habitantes del barrio 24 de mayo de la parroquia la Matriz-Alausí.

e) Monto

USD 21912,03 dólares.

f) Estado de ejecución del proyecto

En ejecución

g) Fotografías (al inicio, durante y al concluir la intervención)



2.9 Nombre del Programa 9

Realización de las colonias vacacionales en el cantón Alausí

2.9.1 Metas del Programa 9 del PDOT para el año de gestión 2016.

- M1 500 familias identificadas anualmente.
- M2. 200 personas incorporadas al sistema de atención.

2.9.2 Nombre del Proyecto 1 del programa 9

Recreación de actividades como; danza, teatro, pintura y fútbol.

a) .Metas del proyecto para el año 2016

Al agosto del 2016, 2500 niños, niñas y adolescentes participan en las colonias vacacionales de cantón Alausí.

b) Objetivos del proyecto

Despertar y crear en los niños, niñas y adolescentes un alto espíritu recreativo.

c) Ubicación de la ejecución: Comunidad y Parroquia

Diferentes comunidades del cantón Alausí

d) Número de beneficiarios

2500 niños, niñas y adolescentes.

e) Monto

USD 14773,00 dólares.

f) Estado de ejecución del proyecto

Ejecutado

g) Fotografías (al inicio, durante y al concluir la intervención)

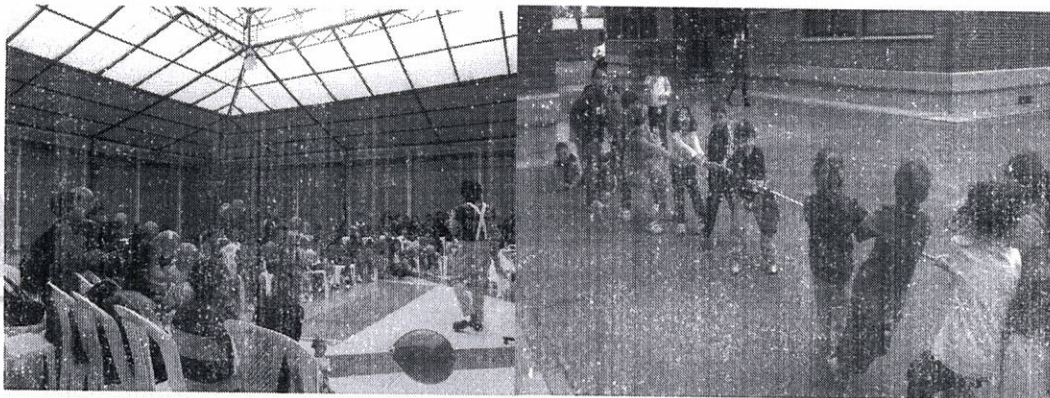

2.10 Nombre del Programa 10

Dotación de implementos recreacionales en las diferentes comunidades y parroquia del cantón Alausí.

2.10.1 Metas del Programa 10 del PDOT para el año de gestión 2016.

- M1 500 familias identificadas anualmente.
- M2. 200 personas incorporadas al sistema de atención.

2.10.2 Nombre del Proyecto 1 del programa 10

Recreación de actividades como; danza, teatro, pintura y fútbol.

a) .Metas del proyecto para el año 2016

Al diciembre del 2016, alrededor de 1000 personas formaron parte de recreación y rescate de juegos ancestrales.

b) Objetivos del proyecto

Colaborar con las diferentes actividades en las diferentes parroquias del cantón Alausí.

- c) **Ubicación de la ejecución: Comunidad y Parroquia**
Las parroquias Achupallas, Huigra, Pumallacta, Tixán, Sibambe, Multitud, Sevilla, Guasuntos Pistishi y Matriz.
- d) **Número de beneficiarios**
1000 personas.
- e) **Monto**
USD 7000,00 dólares.
- f) **Estado de ejecución del proyecto**
Ejecutado
- g) **Fotografías (al inicio, durante y al concluir la intervención)**

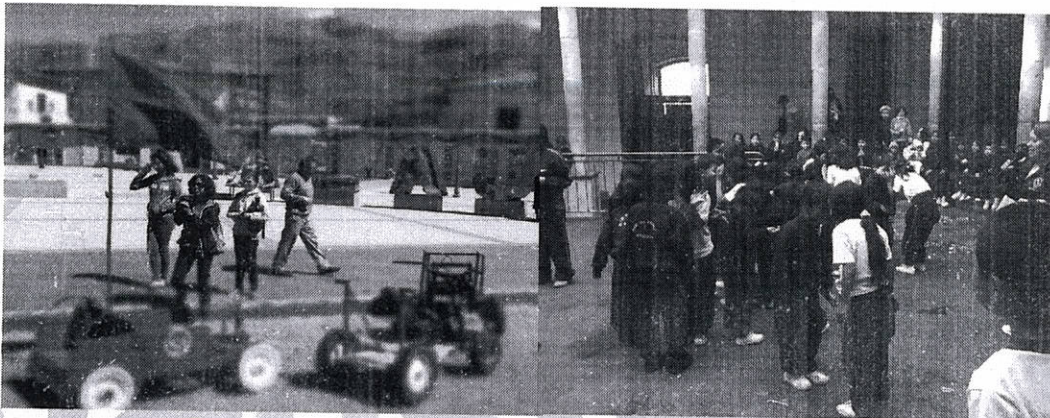

2.11 Nombre del Programa 11

Realización de Jornadas médicas Itinerantes en las diferentes comunidades del cantón Alausí, en convenio con la Fundación Omar Mosquera y AISE de España.

2.11.1 Metas del Programa 11 del PDOT para el año de gestión 2016.

- 3 parroquias atendidas anualmente.

2.11.2 Nombre del Proyecto 1 del programa 11

Jornadas médicas Itinerantes dirigidas a los grupos de atención prioritaria.

a) Metas del proyecto para el año 2016

Al diciembre del 2016, alrededor de 5800 personas atendidas en las Jornadas médicas.

b) Objetivos del proyecto

Atender y apoyar a los grupos de atención prioritaria a través de jornadas medicas itinerantes.

c) Ubicación de la ejecución: Comunidad y Parroquia

Las parroquias Achupallas, Huigra, Pumallacta, Tixán, Sibambe, Multitud, Sevilla, Guasuntos, Pistishi y Matriz

d) Número de beneficiarios

5800 personas atendidas

e) Monto

USD 16200,00 dólares.

f) Estado de ejecución del proyecto

Ejecutado

g) Fotografías (al inicio, durante y al concluir la intervención)

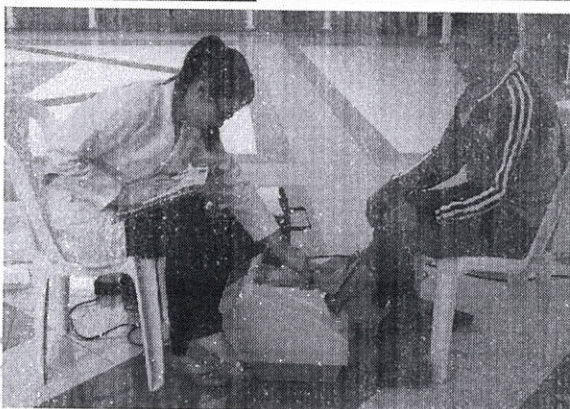

Ala
DEST

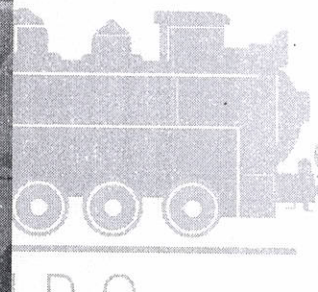

2.12 Nombre del Programa 12

Apoyo a Hogar de ancianos San Pedro de Alausí en Convenio - GADMCA.

2.12.1 Metas del Programa 12 del PDOT para el año de gestión 2016.

- M1 500 familias identificadas anualmente.
- M2. 200 personas incorporadas al sistema de atención.

2.12.2 Nombre del Proyecto 1 del programa 12

Transferencia de 50.000,00 a la Fundación Hogar de Anciano San Pedro de Alausí.

a) .Metas del proyecto para el año 2016

Al abril de 2016, 35 adultos mayores cuentan con la transferencia total del convenio a la Fundación Hogar de Ancianos.

b) Objetivos del proyecto

Atender y apoyar a los grupos de atención prioritaria de adultos mayores.

c) Ubicación de la ejecución: Comunidad y Parroquia

Matriz - Alausí

d) Número de beneficiarios

35 adultos mayores beneficiarias

e) Monto

USD 50,000 dólares.

f) Estado de ejecución del proyecto

Ejecutado

g) Fotografías (al inicio, durante y al concluir la intervención)

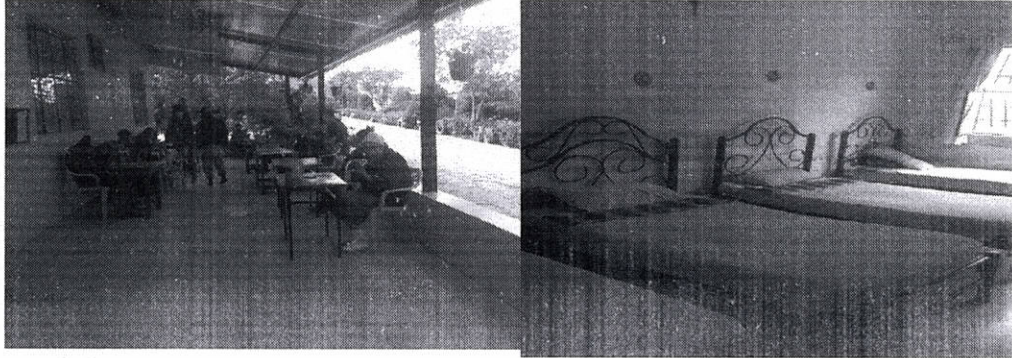

2.13 Nombre del Programa 13

- Realización de eventos sociales públicos conmemorativos de los grupos de atención prioritaria de niños, niñas, adolescentes y ciudadanía del cantón Alausí.

2.13.1 Metas del Programa 13 del PDOT para el año de gestión 2016.

- El 80% de familias con características serán atendidas.

2.13.2 Nombre del Proyecto 1 del programa 13

Realización de eventos conmemorativos de los grupos de atención prioritaria de niños, niñas, adolescentes y ciudadanía del cantón Alausí.

a) .Metas del proyecto para el año 2016

Al diciembre del 2016, 2500 niños, niñas, adolescentes y ciudadanía participan de los eventos sociales y públicos.

b) Objetivos del proyecto

Fortalecer los eventos de los grupos de atención prioritaria de niños, niñas, adolescentes y ciudadanía del cantón Alausí.

c) Ubicación de la ejecución: Comunidad y Parroquia

Diferentes comunidades y parroquia del cantón Alausí.

d) Número de beneficiarios

2500 niños, niñas, adolescentes y ciudadanía beneficiados.

e) Monto

USD 16200 dólares.

f) Estado de ejecución del proyecto

Ejecutado

g) Fotografías (al inicio, durante y al concluir la intervención)



2.14 Nombre del Programa 14

- Reconstrucción de casa de adultos mayores de la parroquia Guasuntos.

2.14.1 Metas del Programa 14 del PDOT para el año de gestión 2016.

- Al 2020, 40% de infraestructura rural y urbana implementada y mejorada

2.14.2 Nombre del Proyecto 1 del programa 14

Reconstrucción de un centro gerontológico de la parroquia Guasuntos.

a) .Metas del proyecto para el año 2016

Al diciembre del 2016, 100 adultos mayores cuentan con la reconstrucción de casa de adultos mayores de la parroquia Guasuntos.

b) Objetivos del proyecto

Fortalecer los eventos de los grupos de atención prioritaria de adultos mayores.

c) Ubicación de la ejecución: Comunidad y Parroquia

Parroquia Guasuntos del cantón Alausí.

d) Número de beneficiarios

100 adultos mayores beneficiados

e) Monto

USD 60254,89 dólares.

f) **Estado de ejecución del proyecto**

En ejecutado

g) **Fotografías (al inicio, durante y al concluir la intervención)**

2.15 Nombre del Programa 15

- Convenio de Cooperación entre el GADMCA y MIES para atención de Centros Infantiles CIBV

2.15.1 Metas del Programa 15 del PDOT para el año de gestión 2016.

- M1 500 familias identificadas anualmente.
- M2. 200 personas incorporadas al sistema de atención.

2.15.2 Nombre del Proyecto 1 del programa 15

Remodelación de entablado, Pintura general Interna y Externa, Construcción de espacios físicos, arreglo de techos, empastado, colocación de vidrios, cerámica, batería sanitaria, instalaciones eléctricas, agua, cerramiento y otros.

a) **.Metas del proyecto para el año 2016**

Al diciembre de 2016, 510 niños y niñas de 12 a 36 meses son atendidos en los espacios físicos mejorados en cada uno de los CIBVs.

b) **Objetivos del proyecto**

Mejorar el espacio físico de cada uno de los CIBVs.

c) **Ubicación de la ejecución: Comunidad y Parroquia**

Totoras (Lullin, Pampa y Pampa); Azuay, Dalin Cocha, Sanganao, Tixan, Guaslan Chico, Nizag (Alto y Bajo) y Pueblo Viejo

d) **Número de beneficiarios**

510 niños y niñas de 12 a 36 meses

e) **Monto**

USD 81400dólares.

f) **Estado de ejecución del proyecto**

Ejecutado

g) **Fotografías (al inicio, durante y al concluir la intervención)**

2.16 Nombre del Programa 16

- Convenio de Cooperación entre el GADMCA y MIES para Protección Especial modalidad Erradicación de Trabajo Infantil ETI.

2.16.1 Metas del Programa 16 del PDOT para el año de gestión 2016.

- M1 500 familias identificadas anualmente.
- M2. 200 personas incorporadas al sistema de atención.

2.16.2 Nombre del Proyecto 1 del programa 16

- i. Realización de talleres de capacitación participativa sobre trabajo infantil en la Matriz Alausí y las parroquias.
 - ii. Realización de talleres de capacitación participativa con los padres de familia del proyecto ETI:
 - iii. Realización de talleres de capacitación sobre Prevención del trabajo infantil en las Unidades Educativas del cantón.
 - iv. Campaña de Erradicación del Trabajo Infantil en los mercados, ferias, lugar de betuneros del cantón.
 - v. Coordinación con las juntas parroquiales incentivar la corresponsabilidad en la implementación de políticas de prevención de trabajo infantil.
- a) **Metas del proyecto para el año 2016**
Al diciembre del 2016, 350 NNA capacitados en los temas de erradicación del trabajo infantil.
- b) **Objetivos del proyecto**
Capacitar y coordinar a los habitantes de las comunidades y cabeceras parroquiales que reciban el servicio de Protección especial en temas de Prevención del trabajo infantil.
- c) **Ubicación de la ejecución: Comunidad y Parroquia**
Tixán, Matriz, Guasuntos, Pumallacta, Sevilla, Sibambe, Huigra y Achupallas
-
- d) **Número de beneficiarios**
350 NNA beneficiadas
- e) **Monto**
USD 23382.00dólares.
- f) **Estado de ejecución del proyecto**
Ejecutado
- g) **Fotografías (al inicio, durante y al concluir la intervención)**



2.17 Nombre del Programa 17

- Construcción y mantenimiento de centros de capacitación para grupos de atención prioritaria en las comunidades de Santa Lucía, Gualiñag y Ozogoché Bajo.

2.17.1 Metas del Programa 17 del PDOT para el año de gestión 2016.

- Al 2020, 40% de infraestructura rural y urbana implementada y mejorada

2.17.2 Nombre del Proyecto 1 del programa 17

- Contratación de tres construcciones

a) .Metas del proyecto para el año 2016

Al diciembre del 2016, contar con las construcciones en las tres comunidades.

b) Objetivos del proyecto

Contar con el espacio físico para las capacitaciones del cantón.

c) Ubicación de la ejecución: Comunidad y Parroquia

Las comunidades de Santa Lucía, Gualiñag y Ozogoché Bajo de las parroquias Achupallas y Tixán.

d) Número de beneficiarios

Los habitantes de tres comunidades

e) Monto

USD 144417,84 dólares.

f) Estado de ejecución del proyecto

En ejecución

g) Fotografías (al inicio, durante y al concluir la intervención)

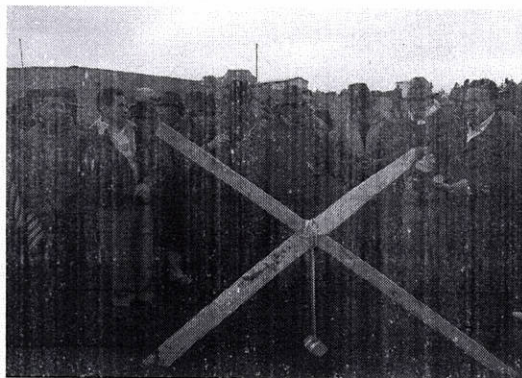

CONCLUSIÓN

- La Unidad de Gestión para el Desarrollo Social, en el periodo 2016, ha cumplido con un 95% ejecutando las propuestas y proyectos en beneficio de

los grupos prioritarios, de esta manera cumpliendo con los objetivos y metas trazados en el PDOT y el Plan de Gobierno Municipal 2014-2019.

- Se ha atendido al menos 85% a los, niños, niñas, adolescentes mujeres embarazadas, personas con discapacidad y adultos mayores a través de diferentes proyectos programas y eventos los cuales han sido gratuitos para los beneficios.
- La coordinación de Inclusión Social y Grupos Prioritarios de la Unidad de Gestión para el Desarrollo Social, hasta el mes actual se ha cumplido con un 92 % ejecutando las propuestas y proyectos en beneficio de los grupos prioritarios, de esta manera cumpliendo con los objetivos y metas trazados en el presente año.
- Se ha atendido al menos 85% los grupos prioritarios a través Jornadas médicas en medicina general entregando gratuitamente los medicamentos, charlas de prevención, Jornadas médicas en Oftalmología dotando lentes gratuitamente, y entre otras actividades en beneficio de cada uno de ellos.

RECOMENDACIONES

- El GADMCA, capacite en celebración de proyectos y en otros temas relacionados a cada departamento o Unidad Desarrollar indicadores que permitan evaluar el cumplimiento de metas y objetivos de cada coordinación.
- Desarrollar indicadores que permitan evaluar el cumplimiento de metas y objetivos de cada coordinación.

Es cuanto informar en honor a la verdad, para los fines que estime conveniente.

Atentamente;

Eco. José Guamán

**JEFE DE LA UNIDAD DE GESTIÓN
PARA EL DESARROLLO SOCIAL.**

c.c.: Archivo.