



GOBIERNO AUTÓNOMO DESCENTRALIZADO MUNICIPAL DEL CANTÓN ALAUSÍ

Of. No. 050-2014-DF-GADMCA.

Alausí, 14 de Agosto del 2014

DE: DIRECCIÓN FINANCIERA

PARA: SECRETARIA DE CONCEJO

ASUNTO: ENTREGA DEL INFORME FINAL DE LA PROFORMA PRESUPUESTAL DEL
AÑO 2014

De mi consideración:

Con la finalidad que sancione la proforma presupuestaria del ejercicio económico del año 2014 que asciende al monto de \$8.696.380.94, comprendidos entre ingresos y egresos, me permito remitir a usted, dentro del término legal correspondiente.

Particular que comunico para los fines pertinentes.

Atentamente.

Econ. Diego Logroño León

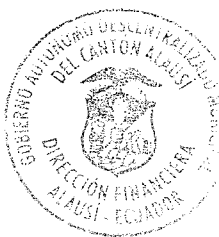

DIRECCIÓN FINANCIERA

GADMC ALAUSÍ

| | | |
|-----------------|--------------------------|--|
| Autorizado por: | | |
| Realizado por: | Econ. Diego Logroño León | |
| Revisado por: | Econ. Diego Logroño León | |

*Recibido
14-08-2014
8100
[Firma]*



ACTA DE LA PRIMERA ASAMBLEA CANTONAL DEL BUEN VIVIR

En la ciudad de Alausí, con la asistencia de 247 representantes de Barrios, Comunidades Rurales, Organizaciones Sociales y 12 Representantes del nivel desconcentrado del Gobierno Nacional; del Gobierno Provincial de Chimborazo; del Gobierno Autónomo Descentralizado Municipal del Cantón Alausí y de los Gobiernos Parroquiales del Cantón, siendo las 09h30 del 07 de julio del 2014, el Presidente de la Asamblea Cantonal, instala con el siguiente Orden del Día:

- 1.- Instalación de la Asamblea a cargo del Sr. Manuel Vargas, Alcalde del GADMA.**
- 2.- Informe: Exposición sobre la Propuesta de Reforma Presupuestaria y Orientaciones del Plan Operativo del GADMA para el segundo semestre 2014, por parte del Director de Planificación, Ing. Guillermo Terán.**
- 3.- Aclaraciones, aportes y recomendaciones de los/as Asambleístas.**
- 4.- Clausura.**

La Mesa Directiva se integra con la presencia del Presidente de la Asamblea, Manuel Vargas, en su calidad de Alcalde; el Vicealcalde Sr. José Quishpe; los/as Concejales Sr. Carlos Luna, Sra. Fanny Argos, Sr. Pablo Sinchi y Sr. Francisco Buñay; En representación de los Ministerios Desconcentrados del Gobierno Nacional, Soc. Abrahán Azogue; En representación de los Gobiernos Parroquiales, Sr. Julio Guamán; El representante de las Organizaciones no Gubernamentales, Sr. Fernando Pinta.

Como Secretario de la Asamblea, asume el Ab. Manuel Villa, en su calidad de Secretario General del GADMA.

- 02



1.- Intervención del Presidente de la Asamblea, Sr. Manuel Vargas Alcalde del GADMA.

Expone que la Constitución de la República del Ecuador, la Ley del COOTAD, La ley Participación Ciudadana y Control Social, y la Ley Orgánica de Planificación y Finanzas Públicas, manifiestan normas y reglamentos legales que deben ser considerados y acatados para el proceso de inversión del presupuesto participativo destinado para el Cantón Alausí.

Considerando en esta nueva administración, a la Gestión Participativa Intercultural como un eje fundamental e indispensable para un eficiente y eficaz trabajo que busca contribuir al desarrollo político y económico del Cantón.

La instalación de la Primera Asamblea Cantonal se constituye en un paso importante para construir el nuevo Modelo de Gestión del Buen Vivir en el Cantón.

Para ello se han venido realizando Reuniones Preparatorias Sectoriales en asuntos de patrimonio, cultura, derechos colectivos, jóvenes y mujeres a fin de socializar la Propuesta de Reforma Presupuestaria y recoger aportes y recomendaciones.

Los proyectos que tiene esta nueva administración como prioridad son vialidad, agua potable, salud y educación, mismos que se enfocan hacia el buen vivir de la población.

En el Sector de Salud va a ser indispensable dotar de agua potable a todas las comunidades y recintos. Proyecto que se pretende alcanzar hasta el año 2017 con la finalidad de reducir el índice de infecciones y parasitosis presente actualmente.



2. Intervención del Director de Planificación, Ing. Guillermo Terán

Inicia haciendo referencia al COOTAD:

Art.234. Toda inversión o proyecto del Gobierno Municipal debe estar totalmente justificado y disponer de los indicadores de objetivos, metas y resultados para que sean debidamente evaluados.

Todo proyecto o programa para que sea incluido en el presupuesto deberá estar considerado en el plan de desarrollo y ordenamiento territorial Municipal o también en el plan de Gobierno Ejecutivo.

Los planes, programas y proyectos del presupuesto institucional deben considerar objetivos de corto, mediano y largo plazo.

Sobre la aprobación presupuestaria, el Código de Planificación y Finanzas Públicas señala:

Art. 106 La Aprobación Presupuestaria. La norma aplicable de los GADS, los plazos de aprobación del presupuesto del año en que se posesiona su máxima autoridad serán los mismos que establece la Constitución.

Art. 107 Hasta que se apruebe el Presupuesto General del Estado del año en que se posesiona el Presidente o Presidenta de la Republica, regirá el presupuesto inicial del año anterior. En el resto del presupuesto del sector público se aplicara la misma norma.

Sobre el Desarrollo Territorial y Competencias Exclusivas señala:

Art. 263 establece que los presupuestos de los GADS deben estar en función de sus competencias exclusivas:

- El GAD Provincial tiene que realizar un Plan de Desarrollo Territorial articulado y sus competencias exclusivas son la vialidad, ambiente, riego, fomento productivo. Expide ordenanzas para su gestión.



- El GAD Municipal deberá realizar de igual manera el Plan de Ordenamiento Territorial en forma articulada, sus principales competencias: uso y ocupación del suelo, vialidad urbana, agua potable, alcantarillado, desechos sólidos, saneamiento, tránsito, educación, salud. Expide ordenanzas para su gestión.
- El GAD Parroquial deberá realizar el Plan Territorial en forma articulada y sus principales competencias son: la vialidad rural, las actividades productivas, ambiente. Expide acuerdos y resoluciones.

Hace referencia que de acuerdo a la **Constitución**, la articulación de los PDOTS de los tres niveles es obligatoria.

Otro de los puntos que manifiesta sobre la Vinculación de las Propuestas de Desarrollo Territorial es: Los planes, programas y proyectos del presupuesto Municipal deben estar obligatoriamente vinculados a los objetivos, planes, programas y proyectos de los Gobiernos Parroquiales y del Gobierno Provincial.

A los doce objetivos del Plan Nacional de Desarrollo, a sus políticas y metas.

Sobre el Desarrollo Territorial Y Competencias Concurrentes señala:

Según la ley del COOTAD:

Art.279 Las nuevas modalidades de gestión corresponden a los siguientes niveles; los gobiernos autónomos descentralizados podrán delegar la gestión de sus competencias a otros niveles de gobierno sin perder la titularidad, para esta delegación requerirá de acto normativo del órgano legislativo correspondiente.

Para esta delegación las partes suscribirán un convenio que contenga los compromisos y condiciones mutuas para la gestión de la competencia concurrente.



En lo relativo a la Reforma Presupuestaria y ejes de inversión, señala que las fuentes de planificación para inversión pública son las siguientes: Plan del Gobierno del Alcalde Sr. Manuel Vargas Villa; Líneas prioritarias establecidas en el PDOT Cantonal, Obras de arrastre de proyectos de la Dirección de Obras Públicas, Obras de arrastre del Presupuesto Participativo 2013 y actividades incluidas en el Presupuesto Participativo 2014.

Ejes prioritarios de inversión para el segundo semestre del 2014

Los ejes prioritarios de inversiones previstas son: **Vialidad**; Convenio con el Gobierno Provincial, **Inclusión Social**; Grupos de atención prioritaria, **Saneamiento Ambiental**; agua potable, alcantarillado, desechos sólidos, **Turismo, Cultura y Patrimonio**; Convenios con el Ministerio de Turismo y de Cultura y Patrimonio, **Deporte y Recreación**; Convenio con el Ministerio de Deportes.

Estas son las inversiones que corresponden al presupuesto prorrogado del año 2014.

Detalle de la inversión pública del Gobierno Autónomo Descentralizado Municipal de Alausí - Reforma Presupuestaria

• **Proyectos articulados al Presupuesto Participativo y Arrastre de proyectos de Obras Públicas 2013.**

1.- **Arrastre de proyectos del presupuesto 2013:** son 21 proyectos que están en ejecución, con un valor de \$343.280,96.

2.- **Proyectos de arrastre de obras públicas 2013:** constituido por 63 proyectos, con un monto de \$958.226,71.

El detalle de estos proyectos está a disposición de la ciudadanía en las oficinas de Planificación y en la Dirección de Obras Públicas.



- **Proyectos del Presupuesto Participativo 2014.**

Priorizados en función de las aspiraciones de la nueva administración:

- 2 proyectos de infraestructura turística.
- 2 proyectos de apoyo comunitario.
- 22 proyectos de alumbrado público,
- 3 proyecto de alcantarillado y,
- 29 proyectos de agua potable.

Estos proyectos del presupuesto participativo 2014, comprenden un monto de **\$934.854,66.**

Detalle de la Inversión Pública GADMA - Reforma Presupuestaria

Proyectos para el Buen Vivir Alausí Grande y Solidario Plan de Gobierno del Sr. Alcalde Manuel Vargas Villa

Obras Públicas:

- Dos proyectos grandes de vialidad. Con un monto total de \$ 4'900.000. Proyecto que en su totalidad se encuentra financiado por el GAD Provincial.
- Once proyectos de saneamiento ambiental, con un valor global de \$1'352.366,58 la contraparte municipal para este proyecto es de **\$1'257.366,58**
- Tres proyectos, estudios para el nuevo camal municipal, equipamiento del camal y proyecto para la construcción de la nueva plaza de rastro con un valor global de \$418.000. Donde la contraparte municipal es de **\$418.000.**
- Un proyecto de Adecentamiento Urbano por un monto global de **\$850.000** todo a cargo del Municipio de Alausí.
- Estudio para regeneración de la Avenida 5 de junio, Antonio Mora, Villalva y Simón Bolívar, por un monto de **\$80.000** todo a cargo del municipio.



- Elaboración participativa del modelo de gestión del modelo de gestión municipal por un monto de **\$47. 040** todo a cargo del municipio.

Planificación Estratégica:

- Tres estudios de pre inversión para el Parque Ecológico de la Familia, actualización del Plan de Desarrollo y Ordenamiento Territorial del Cantón Alausí, por un valor global de **\$210.000**. Todo a cargo de del municipio.
- Adquisición de un terreno para la construcción del terminal terrestre en la comunidad de Casual por un monto global de \$50.000. Contraparte Municipal **\$50.000**.

Turismo:

- Pre inversión: Plan Cantonal de Turismo e implementación del Centro de Interpretación Turística Ambiental y Cultural por un monto de \$130.000, contraparte del Municipio **\$130.000**
- Señalética, marketing de turismo, eventos culturales, ferias y promoción turística, por un monto de **\$174.000**, todo a cargo del municipio.

Patrimonio y Cultura:

- Dos proyectos de fortalecimiento institucional, promoción y difusión patrimonial, por un monto de **\$81.044**. Todo a cargo del Municipio.
- Un estudio: Plan Estratégico de Recuperación Patrimonial por un monto global de **\$80.000**, todo a cargo del Municipio.
- Un proyecto para recuperación patrimonial: 6 predios quebrada del Tingo con un valor global de **\$332.500**, todo a cargo del Municipio.
- Caravanas, bibliotecas, cineforos, noches culturales, artes plásticas. Por un monto global de **\$170.200**, todo a cargo del municipio.



Saneamiento-Desechos Solidos:

➤ Manejo integral de desechos solidos a nivel Cantonal: Adquisición de un recolector de basura para el sector rural. Adquisición de un furgón para recolección de basura infectocontagiosa. Por un monto de \$725.540 donde la contraparte del municipio es de **\$390.770**

Deportes-Educación:

➤ Oficina distrital, colonias vacacionales, alfabetización, momentos cívicos por un monto de **\$252.408**, todo a cargo del municipio.

➤ Deportes: Adquisición del terreno para la construcción del Poli Deportivo un monto global de \$967.781, donde **\$117.781** invierte el Municipio y el Ministerio del deporte aporta con un monto de \$850.000

Ambiente:

➤ Cierre técnico del botadero Municipal de Alausí por un monto **\$124.195,34** todo a cargo del Municipio

➤ Inventario de recursos hídricos para el consumo humano con un monto global de **\$20.000** todo a cargo del municipio.

Se requiere de un técnico para el proyecto, esto valorado por un monto de \$7.200

Gestión Participativa:

➤ Participación Ciudadana por un monto de \$52.595 donde la contraparte del municipio es de **\$42.595**.

➤ Consejo Cantonal de la Niñez y Adolescencia por un valor global de **\$158.806,31**. Todo a cargo del municipio.

➤ Apertura de 12 Centros Infantiles del Buen Vivir, por un monto global de \$655.633,96. Contraparte Municipal **\$104.903**



Inclusión Social:

➤ Inclusión social de grupos de atención prioritaria, fomento productivo, fortalecimiento, socioorganizativo, salud odontológica por un monto total de **\$ 518.251,77**. Todo a cargo del municipio.

➤ Servicios y Equipamiento para inversión, por un monto global de **\$92.447,50**. Todo a cargo del municipio.

El total de las inversiones que realizará el GADMA para estos proyectos comprende un monto total de \$ 5'072.308,50

Detalle de la inversión Pública del GADMA – Reforma Presupuestaria 2014

Número de actividades y proyectos que corresponde a las unidades operativas del GAD Municipal.

- Sistemas Informáticos, 10 actividades específicas técnicas, (implementación del Sistema de Gestión Documental, Plan de contingencia informático para la institución, entre otras) por un monto total de **\$111.600**, todo a cargo del municipio.
- Administración, 3 inversiones por **\$851.000**.
- Bodega, inversión por un monto de **\$79.170**
- Laboratorio de agua, inversión por **\$24.970**
- Mercado, dos propuestas importantes por **\$67.410**
- Comunicación y Relaciones Públicas, inversiones por **\$65.970**
- Comisaria 4 propuestas por un monto global de **\$64.350**
- Avalúos y Catastro (Actualización del catastro urbano, catastro rural). Por un monto total **\$400.362,23**
- Transito por un monto global de **\$225.623,16**
- Unidad de Riesgo. Por un monto global de **\$37.393**



- Talento Humano 7 actividades importantes. Por un monto global de **\$28.146**
- Registro de la propiedad 2 actividades. Por un monto global de **\$28.180**
- Cooperación Internacional: talleres de capacitación y fondo de contraparte para cofinanciamiento de proyectos y programas por un monto global de **\$328.570**
- Financiero, equipo para oficina, programa de consolidación de información por un monto global **\$92.368**
- Jurídico, equipos y materiales para oficina. Programa jurídico LEXIS por un monto global de **\$8.800**
- Adquisiciones por un monto global de **\$11.050**

El total de estas inversiones es de \$2'424.962,39

Detalle de la Inversión Pública del GADMA de la Reforma Presupuestaria Consolidado General

- Proyectos consolidados al presupuesto participativo y arrastre de Obras Públicas con un valor total de **\$934.854,66**
- Proyectos del Buen Vivir Alausí Grande y Solidario del Plan de Gobierno del Sr. Alcalde con un valor de **\$5'702.308,50**. Existe una importante contraparte de instituciones de afuera.
- Consolidado de proyectos de las unidades operativas del GAD. Municipal por un monto de **\$2'424.962,39**
- Técnicos eventuales por proyectos por un monto total de **\$7.200**

El total de las inversiones previstas es de \$8'367.739,43 que es igual al reporte de la dirección financiera del saldo disponible para el 2014 segundo semestre con **\$9'069.325,55**.

[Handwritten signature]
-11-



Manifiesta que el reporte de la dirección con saldo disponible del GADMA Municipal para inversiones de reforma presupuestaria 2014 comprende un monto de \$8'367.739,43.

Sin embargo es indispensable tomar a consideración y establecer que el 9 julio del 2014 existió un incremento de \$701.586,12 a este monto.

Constituyéndose así un monto total de \$9'069.325,55

OBSERVACIONES

1.- La Asamblea Ciudadana realizada en el auditorio del GAD Municipal 03 de julio del 2014, autorizó luego del análisis y debate correspondientes que del presupuesto participativo 2014 de un monto de \$2'734.739 se traslade \$1'799.938,40 que estuvieron destinados a pequeñas obras de beneficio comunitario al financiamiento requerido especialmente para las contra partes exigidas por el Gobierno Provincial de Chimborazo, para proyectos del plan vial estratégicos del Cantón Alausí, bajo la competencia de la vialidad delegada por un convenio especial al Municipio de Alausí.

2.- El detalle de cada uno de los rubros por proyectos de inversión se encuentra en las matrices del POA 2014.

ACLARACIONES, APORTES Y RECOMENDACIONES DE LOS/AS ASAMBLEÍSTAS.

Intervención por parte del Sr. Ángel Bayas Vallejo.- respaldo a las propuestas del Sr. Alcalde.

Intervención por parte del Sr. Arturo Galarraga Mejía.- que se realice un fiscalización dirigida a la anterior administración.

Intervención por parte de la Srta. Carmen Vácasela representante de la Comunidad de Nizag.- agradecimiento al Sr. Alcalde por permitir a la



ciudadanía formar parte del proceso de desarrollo de proyectos de inversiones que van ejecutarse en el transcurso de esta nueva administración en búsqueda de una mejor calidad de vida para la población.

Intervención por parte del Sr. Francisco Quispilema Presidente del Parlamento de los Pueblos indígenas del Cantón Alausí: Agradecimiento a esta nueva administración por la organización de la primera Asamblea Cantonal y solicita que el equipo técnico realice un proceso de inspección por las comunidades de forma directa para de esta manera palpar las necesidades prioritarias de su población. Se solicita apoyo para los jóvenes por medio de capacitaciones sobre temas de liderazgo.

Intervención por parte del Sr. Ignacio Vácasela representante de la Comunidad de Nizag.- La comunidad de Nizag es considerada como una de las comunidades productoras de hortalizas, frutas y cereales, sin embargo la problemática que existe es la mala condición en la que se encuentra la vía, solicitando de esta manera su pronta rehabilitación que facilite y contribuya para un proceso de comercialización de calidad.

Intervención por parte de una representante de la parroquia de Huigra.- La construcción del Hospital, ya que en nuestro Cantón es una de las obras mas anheladas durante el transcurso de los años ya que siempre se ha presentado graves problemas por la ausencia y la mala atención que dan dentro del Centro de Salud que existe actualmente.

Intervención por parte del Teniente Coronel Hugo Arellano.- Mejoramiento y mantenimiento de calles, parques y mercados de nuestra ciudad que permita aumentar el índice de turísticas y de esta manera fomentar la economía de nuestro Cantón.



Intervención por parte del Sr. Segundo Quijosaca en representación de la Comunidad de Totoras (miembro de cabildo).- Reitera la felicitación por la realización de la primera Asamblea Cantonal, apoyo al proyecto de vialidad ya que aportara directamente para un mejor comercialización de nuestros productos, Tomando con ejes primordiales para el desarrollo de nuestro Cantón a la educación, Salud, Educación, Producción y Comercialización.

En el sector de Producción y Comercialización se solicita la creación de microempresas en los diferentes sectores de nuestro Cantón.

Se toma a consideración el problema de límites, que ha venido acarreado nuestro Cantón desde varios años,

Intervención por parte de Sr. Edison Bayas (Presidente del directorio de Aguas de los recintos Pagma, Yalancay y San José).- Se solicita el apoyo para proyectos de riego y vialidad a través de la relación que se tiene conjuntamente con el GAD Provincial.

Intervención por parte de un representante de la parroquia de Achupallas.- Reitera su agradecimiento a la nueva administración por iniciar con la Asamblea Cantonal en donde la participación ciudadana formara parte del desarrollo económico y político de nuestro Cantón. Apoyo a la producción, y al fomento del turismo comunitario.

Intervención por parte del Ing. Martín Cabezas.- Poner énfasis en una problemática social que se viene presentando en nuestro cantón en lo que respecta al alto índice de analfabetismo. Esto será posible a través de una mejor educación.

10



En representación del Cuerpo de Bomberos se suma al pedido del Dr. Benito Bayas Director del Hospital, solicitando un plan de contingencia dentro de las parroquias y comunidades en donde cada habitante sea corresponsable de su propio desarrollo.

Intervención por parte de un representante de la comunidad de Guangras.- Solicita un estudio para un proyecto de vialidad que es considerada como una obra prioritaria y de suma importancia para sus habitantes.

Intervención por parte del Lic. Silvio Samaniego en representación del Patrimonio Cultural del Cantón.- Se enfoca que la participación ciudadana deberá realizarse para la próxima asamblea de manera coordinada y por comisiones por ejemplo: salud, turismo, patrimonio, educación, entre otros cada sector con sus peticiones.

De igual manera el pedido para que dentro del proyecto de vialidad se considere el mantenimiento de la antigua carretera Alausí-Sibambe-Bucay, ya que por la ruta Huigra consideran que es un terreno inestable, solicitando así al Ministerio de Obras Publicas realizar los estudios pertinentes.

En lo que respecta a la seguridad de la población, últimamente se ha presentado un índice considerable de delincuencia, para lo cual se pide la presencia de una Unidad de Policía Comunitaria (UPC).

El pedido para la construcción de una oficina para el Registro Civil, obra que aportara significativamente para una mejor atención a la población; la cual es concurrente y en gran demanda.

El regreso del Distrito de Educación a nuestro Cantón.



Lugares turísticos, creación de museos, terminar con la rehabilitación del antiguo edificio municipal del Cantón.

Intervención por parte del Sr. Víctor Bayas.- Agradecer por el proyecto de anillo vial que va aportar para un cambio en la matriz productiva.

Intervención por parte del Sr. Ángel Charicando habitante de Ozogоче.- el pedido de una Unidad del Milenio para nuestro niños y jóvenes del sector, se solicita la presencia de caravanas médicas, ya que lamentablemente en nuestro sector ha venido existiendo una despreocupación total en diferentes áreas ya sea de salud, educación.

Intervención por parte del Sr. Fredy Calle morador del recinto Remijón de la Parroquia Huigra.- Solicitan la construcción de un camino vecinal.

Intervención por parte de un representante de la parroquia de Sibambe.- Reiteran el apoyo para la realización del proceso de fiscalización.

Solicitan al equipo técnico establecer un plazo, para cada uno de los proyectos que se ponga en marcha los mismos que deberán ser respetados y cumplidos.

Manifiesta que debe existir un rubro dentro del presupuesto participativo que contribuya al fomento de actividades dirigidas ha niños y jóvenes ya que ellos son el futuro y esperanza para alcanzar mejores días y un buen vivir.

Intervención por parte del Sr. Miguel Paca.- Apoyo al proceso de participación ciudadana, a través de asambleas cantonales.

Intervención por parte de la Dr. Rosario Romero.- Apoyo para la realización de un plan de contingencia dirigida a fomentar el sector de la Salud, apoyo para el proyecto de vialidad. Solicitan que se mejora la calidad de agua potable lo mas pronto posible ya que es un amenaza para la salud de nuestra población.



En cuanto al sector de la Salud en el cantón el índice de desnutrición infantil es crónico, por lo tanto el presupuesto participativo también deberá enfocarse en la niñez que es parte fundamental del progreso y desarrollo de los pueblos.

Se reitera que en todo el Cantón deberá existir agua potable para garantizar la salud de la Educación.

Intervención por parte de una representante de la parroquia de Huigra.- Se solicita la preocupación inmediata por la parroquia de Huigra y sus comunidades.

Intervención de la Lic. Patricia Niama, Rectora del Colegio Nacional Alausí manifiesta que en las instalaciones donde funciona esta institución cuenta con terreno disponible para la construcción de la Unidad del Milenio.

Al final de la participación de la ciudadanía interviene el Sr. Alcalde Manuel Vargas, respondiendo a los planteamientos realizados, comprometiéndose a tomar en cuenta todas las recomendaciones y aportes.

Se invita a todos los delegados de las comunidades, organizaciones, para el día 9 de julio a una reunión sobre la problemática de límites ya que es un problema que afecta en general a todo el Cantón.

En cuanto al regreso del distrito de educación se han realizado varias gestiones con su respectiva justificación solicitando de la manera más comedida su retorno del distrito ya que legalmente este pertenece a nuestro Cantón.

Referente al Sector de Salud, el proyecto de construcción del Hospital ya está dentro de los planes de esta nueva administración. Se ejecutara de 5 a 6 caravanas médicas en las comunidades más lejanas del Cantón Alausí.

En cuanto al asunto de las vías se procederá en primer lugar a la firma de un convenio con el Gobierno Provincial, ya que a través de su apoyo será posible



que se ponga en marcha el proyecto del añillo vial, teniendo siempre en cuenta su priorización ya que se cuenta con un inventario de vías a nivel del Cantón Alausí, obviamente este proceso se ejecutara coordinadamente con la Juntas Parroquiales, y compañeros técnicos del GAD Provincial.

La vía Dolorosa – Achupallas es un proyecto que está financiado con el presupuesto del GAD Provincial pero sin embargo por la falta de recursos se intervendrá con la maquinaria del GAD. Cantonal para terminar con este proyecto.

En cuanto a la vía de Pepinales- Suncamal se considera como un anillo vial y ya se encuentra dentro del proyecto de vialidad.

La nueva administración se compromete a terminar con las obras inconclusas del periodo 2012 y 2013. Problemas que van a ser resueltos.

El presupuesto del 2014 se destinara para obras grandes de real impacto para todos los sectores del Cantón en áreas como de Salud y Educación, entre otras.

En cuanto a Salud se va a construir y mejorar sub centros de salud en diferentes comunidades del Cantón.

En relación al servicio de Agua Potable, se encuentra realizado el plan maestro de Agua Potable para el Cantón conjuntamente con el apoyo de la SENAGUA y el financiamiento brindado por el Banco del Estado.

En relación al turismo se está realizando un anteproyecto y varios ajustes para justificar ciertas problemáticas que se han dado anteriormente. Pero sin embargo dentro de un plan dirigido al turismo se va hacer una casa cultural en donde los niños, jóvenes, mujeres puedan, danza, se pretende realizar tres museos.



La vialidad, en esta administración va hacer uno de los ejes prioritarios, proyecto que se va ejecutar gracias al convenio firmado con el Consejo Provincial.

Al contar con vías en condiciones adecuados se garantizara el desarrollo tanto en el proceso de comunicación, producción, comercialización, educación y salud, proyectos que se ejecutará en los siguientes tramos: Sibambe - Multitud, García Moreno - Gula - Shilishul - Chol - Alpachaca, el tramo Cascarillas - Chilipata, La Dolorosa y Achupallas, Guasuntos - Cobshe Alto, entre otras. Formando así el anillo vial que se constituirá en una obra de real impacto socioeconómico para el Cantón.

Teniendo como prioridad la vía García Moreno proyecto que se busca ejecutar por medio de la participación directa del ministerio de obras publicas.

En el sector de la educación se viene ejecutando planes que ayuden a los jóvenes estudiantes que no han aprobado las pruebas de ingreso a las universidades por medio de capacitaciones de nivelación y conocimiento.

Este proyecto va hacer posible a través del convenio firmado con la Escuela Superior de Chimborazo (ESPOCH) y la Universidad Nacional de Chimborazo (UNACH).

Al concluir su intervención pide a todos los participantes que tomemos conciencia sobre la importancia de impulsar y construir una nueva forma de hacer la política pública basándonos en la corresponsabilidad y articulación desde todos los sectores que tienen que ver con la gestión pública en el Cantón.

11-39-



En Totoras se desea hacer un museo con la propia identidad de los pueblos,

En la parroquia de Huigra de igual manera se va construir otro museo.

En lo que respecta al asunto de Ingañag - Capagñay se ha firmado un convenio con la ESPOCH la cual va a invertir directamente para potenciar este proyecto.

En cuanto al asunto del sistema de riego el GAD Cantonal brindará apoyo a través de gestiones con GAD. Provincial ya que esto es su competencia, proceso que se compromete a ejecutarse en el próximo año.

En cuanto a la vía Tixán- García Moreno se va realizar el estudio correspondiente conjuntamente con el GAD. Provincial, el GAD. Cantonal y la obra será puesta en marcha.

Los sectores vulnerables ya están considerados en el área de desarrollo social integral dentro de esto se encuentra los niños, jóvenes, mujeres y personas con discapacidades especiales.

Se ha logrado firmar un convenio con el Gobierno Nacional para un proyecto de eje de identidad de nuestro Cantón valorado en un presupuesto de \$4'000.000

En cuanto a la fiscalización ya se encuentra la Contraloría General de Estado, ellos serán el órgano regulador.

Intervención de el Sr. Fernando Pinta, Técnico del FEPP, en representación de las Organizaciones No gubernamentales (ONGs) que intervienen en el Cantón, y **el Soc. Abrahán Azogue**, Coordinador del MIES de la oficina Distrital Alausí-Chunchi, en representación de los Ministerios y del Gobierno Nacional, quienes reiteran el reconocimiento a la nueva administración por este nuevo proceso para la búsqueda de un Alausí Grande y Solidario, se



comprometen a fomentar el eje de producción, comercialización y el Desarrollo Humano en búsqueda de un buen vivir.

Con todas estas argumentaciones y exposiciones, siendo las 12h30, se procede a clausurar la Asamblea, convocando de antemano a la Segunda Asamblea Cantonal que deberá instalarse en el mes de agosto para conocer la Proforma Presupuestaria 2015.

Alausí, 03 de julio 2014

ASAMBLEA CANTONAL DEL BUEN VIVIR
ALAUSÍ 7 DE JULIO DEL 2014

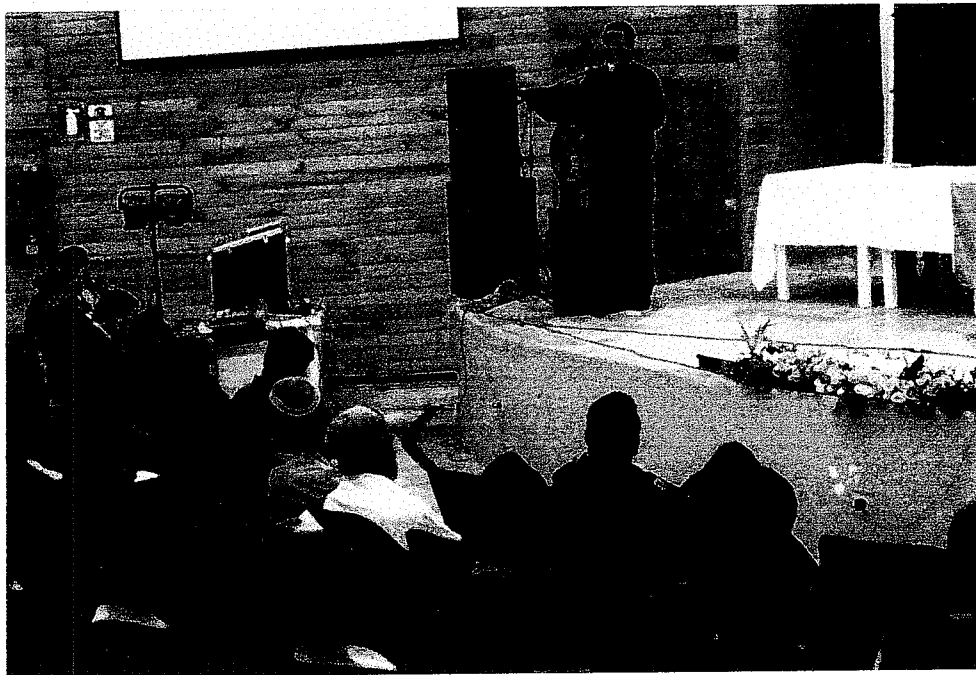

ASAMBLEA CANTONAL DEL BUEN VIVIR
ALAUÍ 7 DE JULIO DEL 2014



**GOBIERNO AUTÓNOMO DESCENTRALIZADO
MUNICIPAL DEL CANTÓN ALAUSÍ**

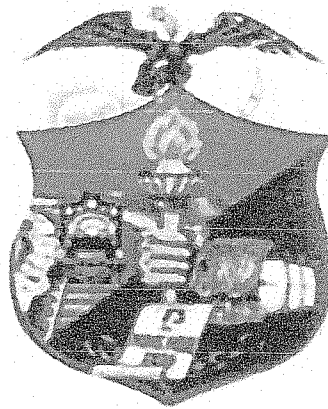

PRESUPUESTO

MUNICIPAL

2014



GOBIERNO AUTÓNOMO DESCENTRALIZADO MUNICIPAL DEL CANTÓN ALAUSÍ

GOBIERNO AUTONOMO DESCENTRALIZADO MUNICIPAL DEL CANTON ALAUSI

INTRODUCCION

I.- BASE LEGAR AÑO 2014

Constitución de la República del Ecuador, aprobada en referéndum del 28 de septiembre de 2008, publicada en el Registro Oficial N°. 449 del 20 de octubre del 2008, el Ecuador es un Estado constitucional de derechos y justicia, social, democrático, soberano, independiente, unitario, intercultural, plurinacional y laico.

Código Tributario, Codificación, Norma Codificación 9, publicado en el Registro oficial Suplemento 38 del 14 de Junio de 2005.

Código Orgánico de Organización Territorial, Autonomía y Descentralización publicada en Suplemento de Registro Oficial N° 303 del 19 de octubre del 2010.

Código de planificación y finanzas públicas publicadas en el segundo suplemento de registro oficial N° 306 del 22 de octubre del 2010.

Ley Orgánica del Servicio Público publicada en el Segundo Suplemento de Registro oficial N° 294 del 6 de octubre del 2010.

Reglamento a la Ley Orgánica del servicio público publicada en el suplemento de registro oficial N° 418 del 1 de abril del 2011.

Ordenanza que define la denominación de Gobierno Autónomo Descentralizado Municipal del Cantón Alausí, publicada en la Edición Especial del Registro Oficial N° 187 del 2 de septiembre del 2011.

Ordenanza General Normativa para el cobro de las Contribuciones Especiales de Mejoras por obras ejecutadas en el Cantón Alausí, publicada en el Registro Oficial N° 187 del 8 de octubre del 2012.

II.- FINES Y FUNCIONES DEL GOBIERNO AUTÓNOMO DESCENTRALIZADO MUNICIPAL DEL CANTÓN ALAUSÍ

Son fines de la municipalidad las que constan en el art. 4 del COOTAD desde la letra (a) hasta la letra (i).

Son funciones de la Municipalidad las que constan en el art. 31 del COOTAD desde la letra (a) hasta la letra (j).



GOBIERNO AUTÓNOMO DESCENTRALIZADO MUNICIPAL DEL CANTÓN ALAUSÍ

Artículo 29.- Funciones de los gobiernos autónomos descentralizados.- El ejercicio de cada gobierno autónomo y descentralizado se realizará a través de tres funciones integradas:

- a) De legislación, normatividad y fiscalización;
- b) De ejecución y administración; y,
- c) De participación ciudadana y control social.

III.- EXPOSICION JUSTIFICATIVA

a).- POLITICA DE FINANCIAMIENTO

Se dictara las ordenanzas de carácter tributario que sean necesarios y se actualizara y creara conforme a la nueva normativa dispuesto en el COOTAD.

El departamento de Rentas de la Municipalidad perfeccionara e implementara todos los procedimientos, que estén a su alcance, la recaudación de las rentas, considerando incrementos razonables con respecto a recaudaciones anteriores.

Se revisara el catastro urbano y rural del Cantón, con el fin de obtener incremento según el **Artículo 496.- Actualización del avalúo y de los catastros.-** Las municipalidades y distritos metropolitanos realizarán, en forma obligatoria, actualizaciones generales de catastros y de la valoración de la propiedad urbana y rural cada bienio esto posterior a la aprobación del Plan de Desarrollo y Ordenamiento Territorial.

El Concejo con el fin de mejorar sus rentas está analizando las tasas por los servicios de Agua Potable, Recolección de Basura, Ocupación de Mercados, Vías Públicas, Servicios de Rastros, Patentes de comercio y de otras actividades.

El Concejo en sesión ordinaria celebrada el día aprobó las clausulas preventivas a los locales comerciales, mercados y otros que estén impagos por más de tres meses, con esto se pretende disminuir la cartera vencida.

De igual forma los usuarios para realizar cualquier trámite deben obtener el certificado de no adeudar a la Municipalidad es otra estrategia de recaudación que permite lograr cobrar a quienes mantiene deuda desde muchos años atrás.



GOBIERNO AUTÓNOMO DESCENTRALIZADO MUNICIPAL DEL CANTÓN ALAUSÍ

b).- CLASES DE IMPUESTOS

Artículo 185.- Impuestos municipales.- Los gobiernos municipales y distritos autónomos metropolitanos, además de los ingresos propios que puedan generar, serán beneficiarios de los impuestos establecidos en la ley.

Artículo 186.- Facultad tributaria.- Los gobiernos municipales y distritos metropolitanos autónomos podrán crear, modificar, exonerar o suprimir mediante ordenanzas, tasas, tarifas y contribuciones especiales de mejoras generales o específicas, por el establecimiento o ampliación de servicios públicos que son de su responsabilidad, el uso de bienes o espacios públicos, y en razón de las obras que ejecuten dentro del ámbito de sus competencias y circunscripción, así como la regulación para la captación de las plusvalías.

Artículo 491.- Clases de impuestos municipales.- Sin perjuicio de otros tributos que se hayan creado o que se crearen para la financiación municipal o metropolitana, se considerarán impuestos municipales y metropolitanos los siguientes:

- a) El impuesto sobre la propiedad urbana;
- b) El impuesto sobre la propiedad rural;
- c) El impuesto de alcabalas;
- d) El impuesto sobre los vehículos;
- e) El impuesto de matrículas y patentes;
- f) El impuesto a los espectáculos públicos;
- g) El impuesto a las utilidades en la transferencia de predios urbanos y plusvalía de los mismos;
- h) El impuesto al juego; e,
- i) El impuesto del 1.5 por mil sobre los activos totales.

c).- JUSTIFICACION DE LAS ESTIMACIONES DE INGRESOS

La Proforma Presupuestaria se realizó conforme al COOTAD en el **Artículo 236.- Base.-** La base para la estimación de los ingresos será la suma resultante del promedio de los incrementos de recaudación de los últimos tres años más la recaudación efectiva del año inmediato anterior.

La base así obtenida podrá ser aumentada o disminuida según las perspectivas económicas y fiscales que se prevean para el ejercicio vigente y para el año en que va a



GOBIERNO AUTÓNOMO DESCENTRALIZADO MUNICIPAL DEL CANTÓN ALAUSÍ

regir el presupuesto, o de acuerdo a las nuevas disposiciones legales que modifiquen al rendimiento de la respectiva fuente de ingreso, o bien de conformidad a las mejoras introducidas en la administración tributaria.

IMPUESTOS

❖ IMPUESTOS A LOS PREDIOS URBANOS

Se aplica el COOTAD desde el artículo 501 al 513, y la ordenanza que regula la Determinación, Administración y Recaudación del Impuesto a los Predios urbanos para el bienio 2010 – 2011 aprobada por el concejo en sesiones ordinarias del 8 al 16 de diciembre del 2009, de igual forma para el bienio 2012 – 2013 el Concejo aprobó mantener los mismo valores hasta aprobar el PDOT.

Artículo 507.- Impuesto a los inmuebles no edificados.- Se establece un recargo anual del dos por mil (2 ‰) que se cobrará sobre el valor, que gravará a los inmuebles no edificados hasta que se realice la edificación.

❖ IMPUESTO A LOS PREDIOS RURALES

Se aplica desde el artículo 514 hasta el artículo 524 del COOTAD. Para el bienio 2012 – 2013 el Concejo aprobó mantener los mismos valores hasta aprobar el PDOT.

❖ DEL IMPUESTO DE ALCABALA

Base legal que se aplica desde el artículo 527 hasta el artículo 537 del COOTAD.

❖ IMPUESTO A LOS VEHÍCULOS

Base legal que se aplica desde el artículo 538 hasta el artículo 542 del COOTAD.

❖ IMPUESTO A LOS ESPECTÁCULOS PÚBLICOS

Base legal que se aplica desde el artículo 543 hasta el artículo 545 del COOTAD.

❖ IMPUESTO DE PATENTES MUNICIPALES

Base legal que se aplica desde el artículo 546 hasta el artículo 551 del COOTAD y la Ordenanza Aprobada por el Concejo publicada en la Edición Especial del Registro Oficial N° 187 del 2 de septiembre del 2011.

ALCAIDE MUNICIPAL DEL CANTÓN ALAUSÍ 



GOBIERNO AUTÓNOMO DESCENTRALIZADO MUNICIPAL DEL CANTÓN ALAUSÍ

4. UNIDADES DESCONCENTRADAS

- 4.1 REGISTRO DE LA PROPIEDAD
- 4.2 CONSEJOS CANTONALES
- 4.3 COE (Comité de Operaciones de Emergencia)
- 4.4 AGENCIA DEL BUEN VIVIR

Artículo 6.- PRESENTACIONES GRÁFICAS

Se define las siguientes representaciones.

a. CADENA DE VALOR

La cadena de valor es un modelo gráfico y teórico que permite describir el desarrollo de las actividades que se lleva a cabo en el Gobierno Autónomo Descentralizado Municipal del Cantón Alausí generando valor al usuario interno y externo

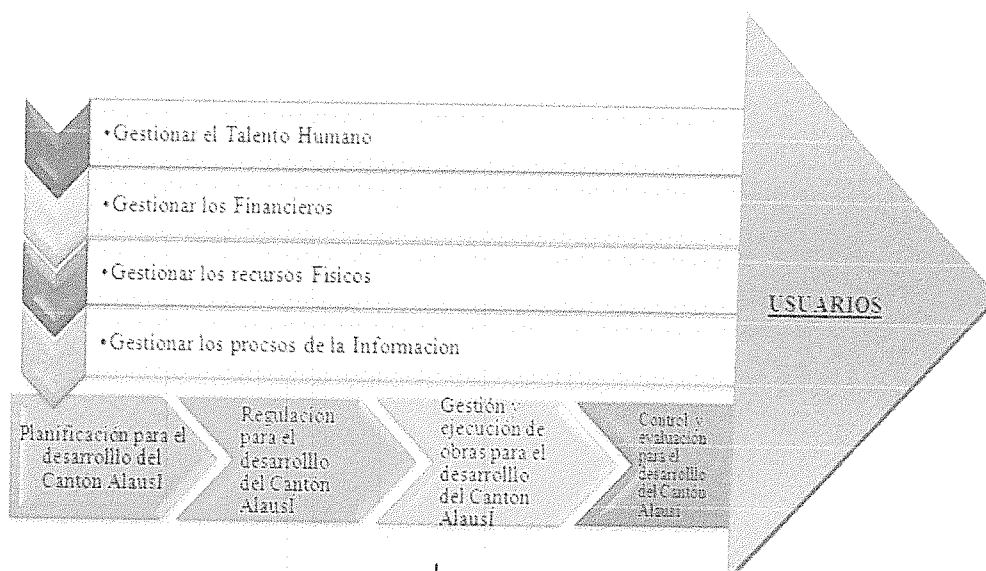

ORGANIGRAMA ESTRUCTURAL POR PROCESOS Y PARA RESULTADOS DEL GAD ALAUSI

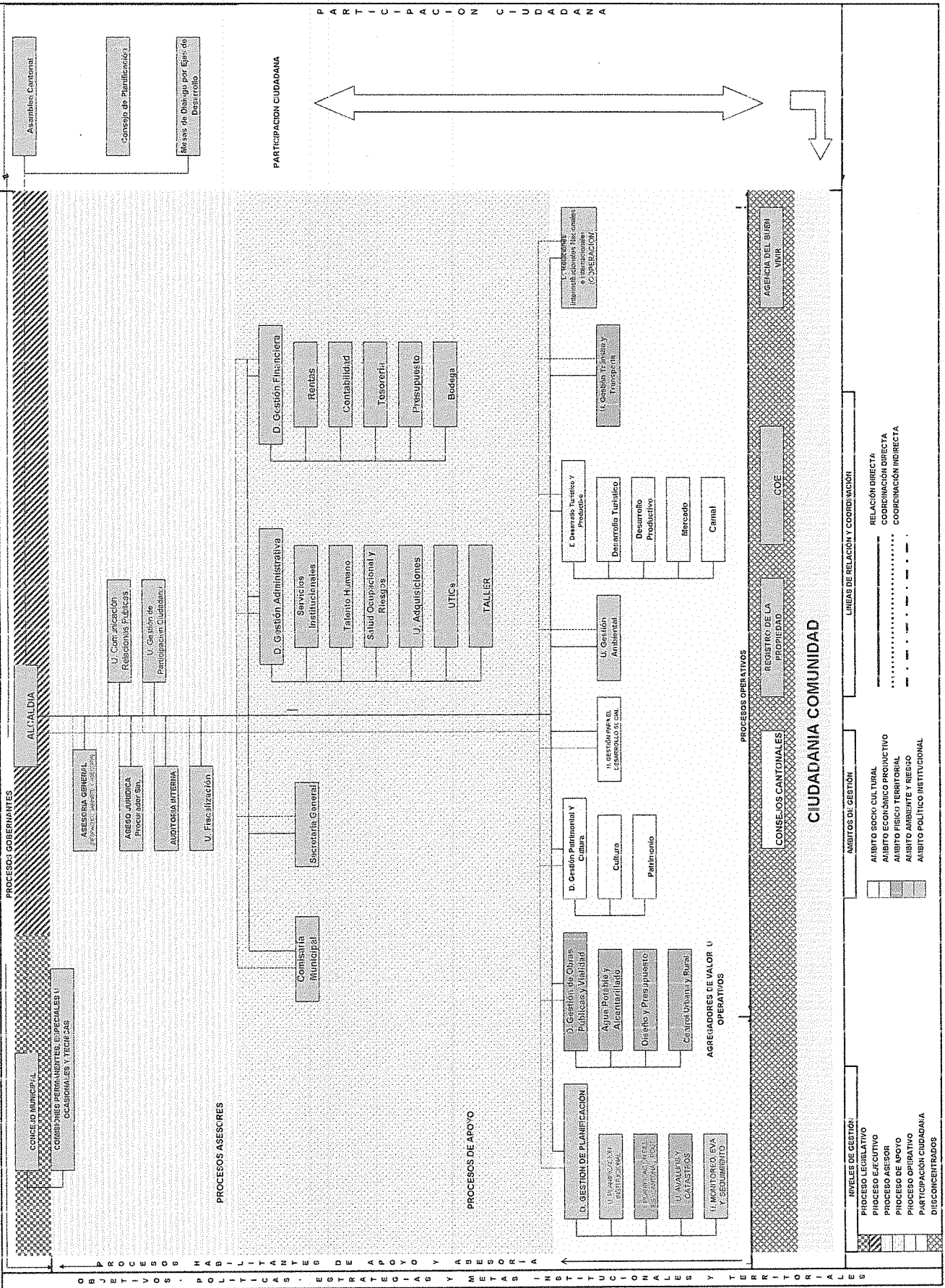

Handwritten signature and number '17'.



GOBIERNO AUTÓNOMO DESCENTRALIZADO MUNICIPAL DEL CANTÓN ALAUSÍ

c. MAPA DE PROCESOS

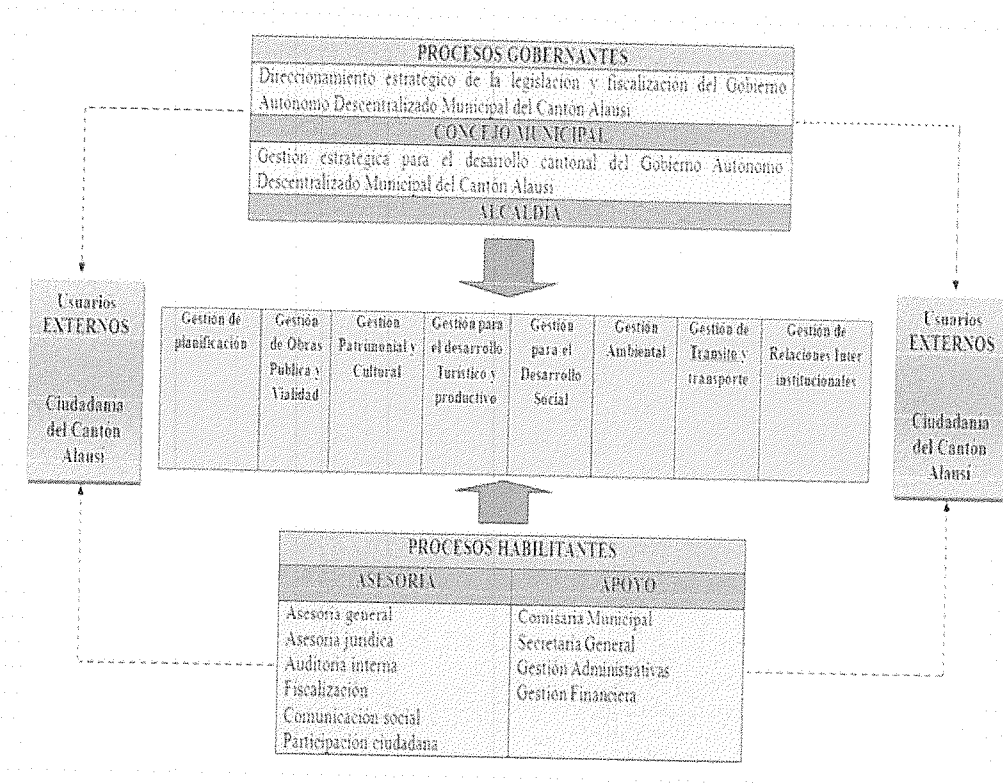

GOBIERNO AUTÓNOMO DESCENTRALIZADO MUNICIPAL DEL CANTÓN ALAUSÍ
PRESUPUESTO DE INGRESOS ASIGNACIÓN 2014

INGRESOS 2014

| RUBROS | VALOR | % DE REPRESENTA |
|--------------------------------------|---------------------|-----------------|
| INGRESOS PROPIOS | 280,437.66 | 3.22% |
| INGRESOS POR TRANSF. CORRIENTES | 922,405.15 | 10.61% |
| VENTA DE ACTIVOS FIJOS | 3,100.00 | 0.04% |
| APORTES Y PARTICIPACIONES DE CAPITAL | 3,800,626.10 | 43.70% |
| FINANCIAMIENTO PUBLICO | 1,500,000.00 | 17.25% |
| CUENTAS PENDIENTES POR COBRAR | 89,812.00 | 1.03% |
| SALDOS EN CAJA Y BANCOS | 2,100,000.00 | 24.15% |
| TOTAL | 8,696,380.92 | 100% |

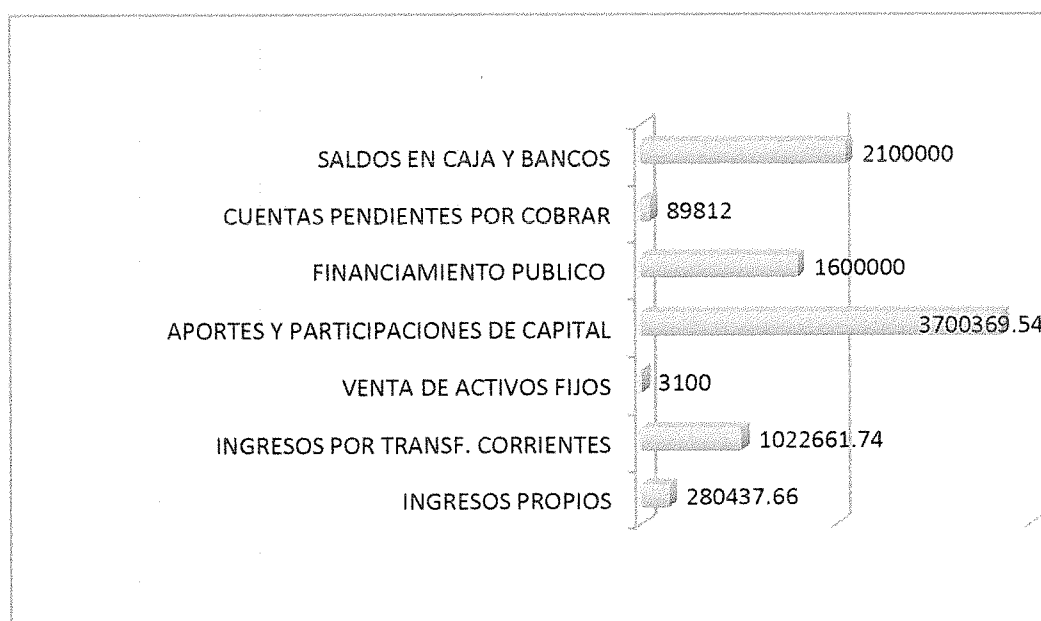

[Handwritten signature]

GOBIERNO AUTÓNOMO DESCENTRALIZADO MUNICIPAL DEL CANTÓN ALAUSÍ
PRESUPUESTO DE INGRESOS ASIGNACIÓN 2014

| CODIGO | PARTIDA | PARCIAL |
|--------------|---|--------------|
| 1. | INGRESOS CORRIENTES | 1,202,842.81 |
| 1.1. | IMPUESTOS | 111,740.80 |
| 1.1.01.02 | A LA UTILIDAD POR LA VENTA DE PREDIOS URBANOS | 5,529.93 |
| 1.1.02.01 | A LOS PREDIOS URBANOS | 8,418.37 |
| 1.1.02.02 | A LOS PREDIOS RUSTICOS | 7,650.32 |
| 1.1.02.03 | A LA INSCRIPCION EN EL REGISTRO DE LA PROPIEDAD EN EL | 45,768.00 |
| 1.1.02.05 | DE VEHICULOS MOTORIZADOS DE TRANSP. TERRESTRE | 7,657.89 |
| 1.1.02.06 | DE ALCABALAS | 24,567.00 |
| 1.1.02.07 | A LOS ACTIVOS TOTALES | 2,345.00 |
| 1.1.02.99 | OTROS IMPUESTOS SOBRE LA PROP. SOLAR.NO EDIFI | 1,841.54 |
| 1.1.03.12 | A LOS ESPECTACULOS PUBLICOS | 500.00 |
| 1.1.07.04 | PATENTES COMERCIALES,INDUST Y DE SERVICIO | 6,962.75 |
| 1.1.07.08 | AL DESPOSTE DE GANADO | 0.00 |
| 1.1.07.99 | OTROS IMPUESTOS (PROMOCION CULTURAL 1%) | 500.00 |
| 1.3. | TASAS Y CONTRIBUCIONES | 98,385.38 |
| 1.3.01.03 | OCUPACION DE LUGARES PUBLICOS | 29,203.66 |
| 1.3.01.08 | PRESTACION DE SERVICIOS | 110.60 |
| 1.3.01.09 | RODAJE DE VEHICULOS MOTORIZADOS (SIMTEA) | 1,000.00 |
| 1.3.01.12 | PERMISOS,LICENCIAS Y PATENTES | 0.00 |
| 1.3.01.15 | FISCALIZACION DE OBRAS (4%) | 1,000.00 |
| 1.3.01.16 | RECOLECCION DE BASURA | 5,216.50 |
| 1.3.01.17 | AFERIACION DE PESAS Y MEDIDAS | 0.00 |
| 1.3.01.18 | APROBACION DE PLANOS E INSPECCION DE CONSTRUCCIONES | 8,344.11 |
| 1.3.01.20 | CONEXION Y RECONEXION DEL SERVICIO DE ALCANTARILLADO | 200.00 |
| 1.3.01.21 | CONEXION Y RECONEXION DEL SERVICIO DE AGUA POTABLE | 1,485.29 |
| 1.3.01.99.01 | SERVICIOS DE CAJA RASTRO | 2,548.00 |
| 1.3.01.99.02 | SERVICIOS DE ASEO PUBLICO | 171.80 |
| 1.3.01.99.03 | SERVICIOS TECNICOS Y ADMINISTRATIVOS | 35,308.04 |
| 1.3.01.99.04 | MANTENIMIENTO AL CATASTRO DE PREDIOS | 1,539.19 |
| 1.3.01.99.05 | IMPRESION Y REPRODUCCION DE PLIEGOS | 9,258.19 |
| 1.3.04.13 | OBRAS DE REGENERACION URBANA | 3,000.00 |
| 1.4. | VENTA DE BIENES Y SERVICIOS | 29,050.52 |
| 1.4.02.06 | MATERIALES Y ACCESORIOS DE INSTALACIONES DE AGUA | 417.06 |
| 1.4.02.99.04 | VENTA DE REPUESTOS Y OTROS MATERIALES DETERIORADOS | 322.43 |
| 1.4.03.01 | AGUA POTABLE | 24,955.33 |
| 1.4.03.03 | ALCANTARILLADO | 3,355.70 |
| 1.7. | RENTAS DE INVERSIONES Y MULTAS | 39,052.38 |
| 1.7.02.02.01 | EDIFICIOS LOCALES Y RESIDENCIAS | 7,662.17 |
| 1.7.02.02.02 | ARRENDAMIENTO DE PUESTOS EN EL MERCADO | 14,386.49 |
| 1.7.02.04 | MAQUINARIA Y EQUIPOS | 500.00 |
| 1.7.02.05 | VEHICULOS | 200.00 |
| 1.7.02.99.01 | ARRENDAMIENTO DE BOVEDAS Y SITIOS EN CEMENT | 2,758.72 |
| 1.7.03.01 | TRIBUTARIA | 12,345.00 |
| 1.7.04.02 | INFRACCION A ORDENANZAS MUNICIPALES | 100.00 |
| 1.7.04.04 | INCUMPLIMIENTOS DE CONTRATOS | 1,000.00 |
| 1.7.04.99 | OTRAS MULTAS | 100.00 |

GOBIERNO AUTÓNOMO DESCENTRALIZADO MUNICIPAL DEL CANTÓN ALAUSÍ
PRESUPUESTO DE INGRESOS ASIGNACIÓN 2014

| | | |
|-------------------------|--|---------------------|
| 1.8. | TRANSF.Y DONACIONES CORRIENTES | 922,405.15 |
| 1.8.06.16 | DEL FONDO DE DESENTRALIZACION A MUNICIPIOS (24,18%) | 922,405.15 |
| 1.9. | OTROS INGRESOS | 2,208.58 |
| 1.9.04.01 | COMISIONES (RECAUDACION 10% FONDOS AJENOS) | 793.51 |
| 1.9.04.99 | OTROS NO ESPECIFICADOS | 1,415.07 |
| 2. | INGRESOS DE CAPITAL | 3,803,726.10 |
| 2.4. | VENTA DE ACTIVOS NO FINANCIEROS | 3,100.00 |
| 2.4.01.05 | VEHICULOS | 3,000.00 |
| 2.4.02.99 | OTROS BIENES INMUEBLES | 100.00 |
| 2.8. | TRANSFERENCIAS Y DONACIONES DE CAPITAL E INVERSION | 3,800,626.10 |
| 2.8.01.06.03 | BANCO DEL ESTADO ALCANTARILLADO BARRIOS PERIFERICOS | 50,000.00 |
| 2.8.01.06.04 | BANCO DEL ESTADO PROGRAMA NO REEMBOLSABLE MERCADO | 590,000.00 |
| 2.8.06.16.01 | TRANSFERENCIAS PERMANENTES 21% Y NO PERMANENTES 10% | 3,052,626.10 |
| 2.8.06.16.03 | FONDO SALVAMENTO PATRIMONIO CULTURAL | 1,000.00 |
| 2.8.10.02.01 | REINTEGRO DEL IVA 2011 | 20,000.00 |
| 2.8.10.02.02 | REINTEGRO DEL IVA 2012 | 80,000.00 |
| 2.8.10.02.03 | REINTEGRO DEL IVA 2013 | 7,000.00 |
| 3. | INGRESOS DE FINANCIAMIENTO | 3,689,812.00 |
| 3.6. | FINANCIAMIENTO PUBLICO | 1,500,000.00 |
| 3.6.02.01.04 | BANCO DEL ESTADO PRESTAMO PARA CAMAL MUNICIPAL | 0.00 |
| 3.6.02.01.05 | BANCO DEL ESTADO PRESTAMO PARA CONVENIO CON | 500,000.00 |
| 3.6.02.01.06 | BANCO DEL ESTADO PRESTAMO ALCANTARILLADO BARRRIOS | 0.00 |
| 3.6.02.01.07 | BANCO DEL ESTADO PRESTAMO PALACIO DE CRISTAL MATRIZ | 0.00 |
| 3.6.02.01.08 | BANCO DEL ESTADO PRESTAMO TERMINAL TERRESTRE DE | 0.00 |
| 3.6.02.01.09 | BANCO DEL ESTADO PRESTAMO PARA CONSTRUCCION | 1,000,000.00 |
| 3.6.02.01.10 | BANCO DEL ESTADO PRESTAMO PARA REGENERACIÓN AV. 5 DE | 0.00 |
| 3.6.02.01.11 | BANCO DE ESTADO PRESTAMOS PARA PLAN MAESTRO DE AGUA | |
| 3.6.02.01.12 | BANCO DEL ESTADO PRESTAMO PARA PARQUE DE LA FAMILIA Y | 0.00 |
| 3.7. | SALDOS DISPONIBLES | 2,100,000.00 |
| 3.7.01.99 | OTROS SALDOS | 2,100,000.00 |
| 3.8. | CUENTAS PENDIENTES POR COBRAR | 89,812.00 |
| 3.8.01.01.11 | DE CUENTAS POR COBRAR IMPUESTOS TASAS Y CONTRIBUCIONES ANTER. | 23,456.00 |
| 3.8.01.01.26 | DE ANTICIPOS DE FONDOS (CONTRATOS 2011) | 0.00 |
| 3.8.01.08.01 | DE ANTICIPOS POR DEVENGAR CONSTRUCCION DE OBRAS 2001 | 22,124.00 |
| 3.8.01.08.04 | DE ANTICIPOS POR DEVENGAR CONSTRUCCION DE OBRAS 2004 | 18,765.00 |
| 3.8.01.08.12 | DE ANTICIPOS POR DEVENGAR CONSTRUCCION DE OBRAS 2012 | 25,467.00 |
| INGRESOS TOTALES | | 8,696,380.92 |

GOBIERNO AUTÓNOMO DESCENTRALIZADO DEL CANTÓN ALAUSÍ
JUSTIFICACIÓN DE INGRESOS PROYECTADOS PARA EL AÑO 2014

| CONCEPTO | RECAUDADO | RECAUDADO | RECAUDADO | RECAUDADO | ESTIMAC |
|--|------------|------------|------------|------------|-----------|
| | 2010 | 2011 | 2012 | 2013 | 2014 |
| SOBRE LA RENTA, UTILIDADES Y GANANCIAS | C | E | | | |
| A la venta de Predios | 15,921.12 | 44,355.77 | 35,778.98 | 19,775.76 | 5,529.93 |
| SOBRE LA PROPIEDAD | | | | | |
| A los Predios Urbanos | 22,908.18 | 35,609.14 | 37,086.35 | 36,556.14 | 8,418.37 |
| A los Predios Rústicos | 114,742.28 | 126,926.09 | 140,375.13 | 154,374.54 | 7,650.32 |
| A la Inscripción en el Registro de la Propiedad o en el Registro Mercantil | 0.00 | 42,193.28 | 120,319.01 | 133,418.19 | 45,768.00 |
| De Vehículos Motorizados de Transporte Terrestre | 16,800.00 | 17,325.99 | 18,525.00 | 22,155.00 | 7,657.89 |
| De las Alcabalas | 50,313.68 | 59,496.94 | 57,735.05 | 59,312.27 | 24,567.00 |
| A los Activos Totales | 23,736.21 | 5,476.05 | 4,848.91 | 9,256.11 | 2,345.00 |
| Impuestos sobre la Propiedad (solares no edificados) | 3,188.77 | 5,566.38 | 6,374.83 | 5,352.16 | 1,841.54 |
| SOBRE EL CONSUMO DE BIENES Y SERVICIOS | | | | | |
| A los Espectáculos Públicos | | | | 0.00 | |
| IMPUESTOS DIVERSOS | | | | | |
| Patentes comerciales, Industriales y de Servicios | 12,119.83 | 26,617.96 | 42,455.78 | 49,471.79 | 6,962.75 |
| Al Desposte de Ganados | 2,412.00 | 2,218.00 | 4,822.00 | 6,424.00 | 0.00 |
| Otros Impuestos no especificados (1% promoción cultural) | 7,452.78 | 1,740.34 | 347.51 | 0.00 | 500.00 |
| TASAS GENERALES | | | | | |
| Ocupación de Lugares Públicos | 38,813.81 | 34,837.71 | 25,414.50 | 25,757.50 | 29,203.66 |
| Prestación de Servicios | 2,871.42 | 906.18 | 352.90 | 533.20 | 110.60 |
| Rodaje de Vehículos Motorizados (SIMTEA) | 1,030.00 | 910.00 | 130.00 | 10.00 | 1,000.00 |
| Inscripción, Registros y Matriculas | 2,127.50 | 1,191.53 | 0.00 | | 0.00 |
| Permisos, Licencias y Patentes | 1,387.28 | 466.26 | 2,207.71 | 0.00 | 0.00 |
| Servicios de Camales | | | | | 0.00 |
| Fiscalización de Obras 4% | 26,968.63 | 6,639.37 | 1,290.07 | 0.00 | 1,000.00 |
| Recolección de Basura | 8,966.00 | 7,814.00 | 9,170.00 | 9,383.00 | 5,216.50 |
| Registro de Inspección por Aferiación de Pesas y Medidas | 0.00 | 0.00 | 0.00 | | 0.00 |
| Aprobación de Planos e Inspección de Construcción. | 16,161.90 | 27,390.33 | 18,739.82 | 17,406.27 | 8,344.11 |
| Conexión y Reconexión del Servicio de Alcantarillado y Canalización | | | 0.00 | 0.00 | 200.00 |
| Conexión y Reconexión del Servicio de Agua Potable | 4,344.60 | 3,932.69 | 2,033.74 | 2,361.00 | 1,485.29 |
| Servicios de Caja de Rastro | 10,200.50 | 9,056.00 | 7,274.50 | 7,366.50 | 2,548.00 |
| Servicios de Aseo Público | 1,733.40 | 1,944.20 | 3,316.40 | 3,366.80 | 171.80 |
| Servicios Técnicos y Administrativos | 71,023.00 | 91,052.54 | 86,916.02 | 86,218.81 | 35,308.04 |
| Mantenimiento al Catastro de Predios | 25,507.00 | 27,646.69 | 29,568.00 | 32,442.00 | 1,539.19 |
| Impresión y reproducción de pliegos | 0.00 | 8,025.25 | 11,943.11 | 12,327.39 | 9,258.19 |
| CONTRIBUCIONES | | | | | |
| Obras de Regeneración Urbana | | | | 0.00 | 3,000.00 |
| VENTA DE PRODUCTOS Y MATERIALES | | | | | |
| Materiales y Accesorios de Instalaciones de Agua Potable (medidores) | 5,406.61 | 5,132.00 | 13,021.98 | 9,097.72 | 417.06 |
| VENTAS NO INDUSTRIALES | | | | | |
| Venta CDs, Banda Municipal | | | 0.00 | | 0.00 |
| Venta de Tarjetas Postales | 0.00 | 0.00 | 0.00 | | 0.00 |
| Venta de Otros Productos y Materiales (video) | 0.00 | 0.00 | 0.00 | | 0.00 |
| Venta de Repuestos y Otros Materiales Deteriorados | 548.64 | 165.18 | 913.50 | 124.11 | 322.43 |
| Agua Potable | 50,525.53 | 49,385.53 | 49,669.19 | 53,578.28 | 24,955.33 |
| Alcantarillado | 10,686.40 | 10,977.60 | 12,561.40 | 12,877.80 | 3,355.70 |
| RENTAS POR ARRENDAMIENTO DE BIENES | | | | | |
| Edificios, Locales y Residencias | 17,929.97 | 22,790.00 | 21,531.75 | 20,272.68 | 7,662.17 |
| Arrendamiento de Puestos en el Mercado antiguo | 40,356.45 | 48,362.49 | 49,848.57 | 47,313.38 | 14,386.49 |
| Arrendamiento de Puestos en el Mercado nuevo | | | 0.00 | | 0.00 |
| Maquinarias y Equipos | 375.00 | 4,826.43 | 0.00 | 0.00 | 500.00 |
| Vehiculos | 0.00 | 0.00 | 0.00 | 0.00 | 200.00 |
| Arrendamiento de Bóvedas y Sitios en el Cementerio | 2,470.00 | 3,910.76 | 7,987.64 | 8,672.76 | 2,758.72 |

GOBIERNO AUTÓNOMO DESCENTRALIZADO DEL CANTÓN ALAUSÍ
JUSTIFICACIÓN DE INGRESOS PROYECTADOS PARA EL AÑO 2014

| | | | | | |
|--|--------------|--------------|--------------|--------------|--------------|
| INTERES POR MORA | | | | | |
| Tributaria | 32,037.49 | 33,973.07 | 31,746.40 | 29,997.88 | 12,345.00 |
| MULTAS | | | | | |
| Infracción a Ordenanzas Municipales | 30.00 | 0.00 | 0.00 | 0.00 | 100.00 |
| Incumplimientos de Contratos | 13,128.39 | 6,667.27 | 18,091.11 | 8,943.63 | 1,000.00 |
| Otras Multas | 581.85 | 1,865.64 | 45.20 | 292.00 | 160.00 |
| TRANSFERENCIAS CORRIENTES DEL SECTOR PÚBLICO | | | | | |
| Transferencia Gobierno Central (Competencia de Transito) | 0.00 | 0.00 | 0.00 | | 25,000.00 |
| FODESEC: Retención Automática | 468,540.36 | 0.00 | 0.00 | | 0.00 |
| Del Fondo de Descentralización a Municipios (25% gastos) | 546,552.37 | 1,407,687.30 | 1,564,819.80 | 1,777,940.47 | 922,405.15 |
| OTROS NO OPERACIONALES | | | | | |
| Recaudación de Fondos Ajenos | 1,636.12 | 2,164.73 | 2,721.06 | 3,429.31 | 793.51 |
| Otros Ingresos no especificados | 31,670.57 | 9,750.60 | 7,383.74 | 6,648.08 | 1,415.07 |
| BIENES MUEBLES | | | | | |
| Venta de Vehículos | 5,700.00 | 0.00 | 0.00 | 13,500.00 | 3,000.00 |
| BIENES INMUEBLES | | | | | |
| Otros Bienes Inmuebles (nichos en el cementerio) | 1,622.37 | 639.66 | 0.00 | 4,586.64 | 100.00 |
| DE ENTIDADES FINANCIERAS PÚBLICAS | | | | | |
| Banco del Estado Alcantarillado y Desechos Sólidos no Reembolsables | | | | | |
| Banco del Estado FIM Recursos Específicos de Inversión no Reembolsables Mercado | 31,044.80 | | | | |
| Banco del Estado Alcantarillado Barrios Periféricos | | | | | 50,000.00 |
| Banco del Estado Programa no Reembolsable mercado | | | | | 590,000.00 |
| TRANSFERENCIAS DE CAPITAL DEL SECTOR PÚBLICO | | | | | |
| Presupuesto General del Estado 15% | 3,222,774.59 | | | | |
| Transferencias Permanentes 21% y no Permanentes 10% del Presupuesto General del Estado COOTAD Art. 192 | 0.00 | 4,825,626.55 | 5,026,310.68 | 5,574,997.91 | 3,052,626.10 |
| ley 15% sector Agropecuario | 289,376.40 | | | | |
| Ministerio de Bienestar Social Conv. Alpacas, Lacteos, Construcción | | | | | |
| Ministerio de Turismo Convenio Regeneración Plazoleta Guavaquil | 0.00 | 24,420.00 | | | |
| Convenio Pragüas Municipio (Alcantarillado Pueblo Viejo) | | | | | |
| Patrimonio Cultural del Ecuador | 12,774.45 | 1,160.46 | 0.00 | | 1,000.00 |
| DONACIONES DE CAPITAL DEL SECTOR EXTERNO | | | | | |
| De cuentas fondos especiales convenio DINSE | 0.00 | 0.00 | | | |
| Donación Impuesto a la Renta 35% | 200,256.64 | 34,668.25 | | | |
| 10% impuesto a los Consumos Especiales ICE (Agua Potable y Alcantarillado) | 976,552.88 | | | | |
| Banco del Estado Programa de Agua Potable no Reembolsable | 10,669.86 | | | | |
| Banco del Estado Programa PROMADEC no Reembolsable | 0.00 | 0.00 | | | |
| DEL PRESUPUESTO GENERAL DEL ESTADO A GAD MUNICIPAL | | | | | |
| Reintegro del IVA 2011 | | | | 97,163.25 | 20,000.00 |
| Reintegro del IVA 2012 | | | | 412,158.48 | 80,000.00 |
| Reintegro del IVA 2014 | | | | | 7,000.00 |
| FINANCIAMIENTO PÚBLICO INTERNO | | | | | |
| Banco del Estado Plantas de Tratamiento Aguas Servidas Alausi | | | | | |
| Banco del Estado Préstamo para Camal Municipal | | | 0.00 | | 0.00 |
| Banco del Estado Préstamo para Convenio con SIGTIERRAS | | | | | 500,000.00 |

GOBIERNO AUTÓNOMO DESCENTRALIZADO DEL CANTÓN ALAUSÍ
JUSTIFICACIÓN DE INGRESOS PROYECTADOS PARA EL AÑO 2014

| | | | | | |
|--|---------------------|----------------------|---------------------|---------------------|---------------------|
| Banco del Estado Préstamo para Alcantarillado Barrios Periféricos Alausí | | | 0.00 | | 0.00 |
| Banco del Estado Préstamo Para Construcción Nueva Edificación Municipal | | | 0.00 | | 1,000,000.00 |
| Banco del Estado Préstamo Para Regeneración Av. 5 de Junio v Calle Larga | | | | | |
| Banco del Estado Préstamo Para Plan Maestro de Agua Potable | | | 0.00 | | 0.00 |
| Banco del Estado Préstamo Para Parque de la Familia y Complejo Turístico de Alausí | | | 0.00 | | 0.00 |
| SALDOS EN CAJA Y BANCOS | | | | | |
| Saldo en Bancos Municipio | 1,430,069.48 | 2,350,000.00 | 1,820,000.00 | | 2,100,000.00 |
| Saldo en Bancos 35% y 65% Impuesto a la Renta | 0.00 | 0.00 | 0.00 | | |
| Saldo en Bancos 10% ICE Agua potable | 0.00 | 0.00 | 0.00 | | 0.00 |
| SALDOS PENDIENTES POR COBRAR | | | | | |
| De cuentas por Cobrar (I.V.A) 2003 | | | | | |
| De cuentas por Cobrar (I.V.A) 2006 | | | | | |
| De cuentas por Cobrar (I.V.A) 2007 | | | | | |
| De cuentas por Cobrar (I.V.A) 2008 | 607.32 | | | | |
| De cuentas por Cobrar (I.V.A) 2009 | 80,838.47 | 1,835.98 | | | |
| De cuentas por Cobrar (I.V.A) 2010 | 0.00 | 107,196.12 | | | |
| De cuentas por Cobrar (I.V.A) 2011 | | | 64,058.85 | | |
| De cuentas por Cobrar (I.V.A) 2012 | | | 0.00 | | |
| De cuentas por Cobrar (I.V.A) 2013 | | | | | |
| De cuentas por Cobrar (I.V.A) 2014 | | | | | 0.00 |
| De cuentas por Cobrar (I.V.A) 2015 | | | | | |
| De Impuestos, Tasas, Contribuciones años anteriores | 93,229.02 | 97,239.19 | 101,110.13 | 104,130.93 | 23,456.00 |
| De Anticipos por devengar construcción de obras 2001 | 0.00 | 0.00 | 2,813.26 | 0.00 | 22,124.00 |
| De Anticipos de Fondos (Contratos 2003) | 0.00 | 6,082.44 | 0.00 | | |
| De Anticipos por devengar construcción de obras 2004 | 0.00 | 0.00 | 0.00 | 0.00 | 18,765.00 |
| De Anticipos de Fondos (Contratos 2005) | 0.00 | 0.00 | 0.00 | | |
| De Anticipos de Fondos (Contratos 2006) | 0.00 | 13,380.00 | 0.00 | | |
| De Anticipos de Fondos (Contratos 2007) | 11,687.36 | | 0.00 | | |
| De Anticipos de Fondos (Contratos 2008) | 131,858.60 | 28,327.31 | 12,252.15 | | |
| De Anticipos de Fondos (Contratos 2009) | 120,036.23 | 7,338.69 | 0.00 | | |
| De Anticipos de Fondos (Contratos 2010) | 0.00 | 350,844.52 | 45,246.36 | | |
| De Anticipos de Fondos (Contratos 2011) | 0.00 | 0.00 | 423,041.48 | | |
| De Anticipos por devengar construcción de obras 2012 | 0.00 | 0.00 | 0.00 | 727,833.11 | 25,467.00 |
| De Anticipos por devengar construcción de obras 2013 | | | | | |
| De Anticipos por devengar construcción de obras 2014 | | | | | 280,000.00 |
| De Anticipos por devengar construcción de obras 2015 | | | | | |
| TOTAL DE INGRESOS | 8,322,304.11 | 10,045,756.46 | 9,942,199.57 | 9,606,826.85 | 8,696,380.92 |

C.- EGRESOS

1.- APERTURA DE PROGRAMAS Y UNIDADES EJECUTORAS

| FUNCION I | CONCEPTO | UNIDAD EJECUTORA |
|--------------------|---|--|
| PROGRAMA 1ro | SERVICIOS GENERALES ADMINISTRACION GENERAL. DIRECCION LEGISLATIVA. DIRECCION EJECUTORA. SERVICIOS ADMINISTRATIVOS ASESORIA GENERAL ADMINISTRACION RECURSOS HUMANOS ADMINISTRATIVO ASESORIA JURIDICA RELACIONES INTERINSTITUCIONALES | ALCALDE DEL CONCEJO CONCEJO.COMISIONES Y ALCALDE ALCALDE SECRETARIA GENERAL. ASESORIA PERSONAL JEFATURA ADMINISTRATIVA SINDICATURA. COOPERACION PARA EL DESARROLLO |
| PROGRAMA 2do | ADMINISTRACION FINANCIERA ACTIVIDADES COMPRENDIDAS DIRECCION Y SUPERVISION PRESUPUESTO CONTABILIDAD. RENTAS, AVALUOS Y CATASTRITOS RECAUDACION Y PAGOS. ADQUISICIONES BODEGA | DIRECCION FINANCIERA DIR.FINANCIERA Y CONTABILIDAD SECCION CONTABILIDAD SECCION RENTAS, AVALUOS Y CATAS SECCION TESORERIA SECCION ADMINISTRATIVA SECCION BODEGA |
| PROGRAMA 3 ro | JUSTICIA,POLICIA Y VIGILANCIA ACTIVIDADES COMPRENDIDAS JUSTICIA Y VIGILANCIA. ADMINISTRACION DE JUSTICIA. POLICIA Y VIGILANCIA | DEP.JUSTICIA POLICIA Y VIGILANCIA COMISARIA MUNICIPAL SECC.DE POLICIA Y VIGILANCIA |
| FUNCION II | SERVICIOS SOCIALES | |
| PROGRAMA 1ro | DESARROLLO SOCIAL ACTIVIDADES COMPRENDIDAS EXTENCION SOCIAL FOMENTO DEPORTIVO | UNIDAD DE DESARROLLO SOCIAL BIBLIOTECA MUNICIPAL UNIDAD DE DESARROLLO SOCIAL |
| FUNCION III | SERVICIOS COMUNALES | |
| PROGRAMA 1ro | PLANIFICACION ACTIVIDADES COMPRENDIDAS PLANIFICACION ZONA URBANA Y RURAL ACTIVIDADES COMPRENDIDAS PATRIMONIALES PATRIMONIO Y CULTURA GESTIÓN PATRIMONIAL GESTIÓN CULTURAL | UNIDAD DE PLANIFICACIÓN DIR.OBRAS PUBLICAS SECCION PLANIFICACION SECCION DE PATRIMONIO Y CULTURA UNIDAD DE PATRIMONIO SECCION PATRIMONIO SECCIÓN CULTURA |
| PROGRAMA 2do | HIGIENE AMBIENTAL ACTIVIDADES COMPRENDIDAS DIRECCION SUPERVISION ASEO DE CALLES Y PLAZAS MEDICINA PREVENTIVA OTROS. | ADMINISTRADOR MERCADO INSPECTORIA DE HIGIENE MEDICO MUNICIPAL HIGIENE Y SALUBRIDAD |
| PROGRAMA 3ro | ABASTECIMIENTO DE AGUA POTABLE Y ALCANTARRILLADO ACTIVIDAD COMPRENDIDA MANTENIMIENTO Y SERVICIOS DE AGUA | ADMINISTRADOR AGUA POTABLE SECCION AGUA POTABLE |
| PROGRAMA 6to | OTROS SERVICIOS COMUNALES ACTIVIDADES COMPRENDIDAS DIRECCION Y SUPERVISION PROMOCION TURISTICA TRANSPORTE Y COMUNICACIÓN | DIRECCION DE OBRAS Y SERVICIOS PUBLICOS OO.PP.MUNICIPALES. PROMOTORA DE TURISMO AGENCIA DE TRANSITO |
| FUNCION V | SERVICIOS INCLASIFICABLES | |
| PROGRAMA 1ro | GASTOS COMUNES DE LA ENTIDAD | ADMINISTRACIÓN GENERAL |
| PROGRAMA 2do | SERVICIOS DE LA DEUDA | ADMINISTRACIÓN GENERAL |

RELACIÓN PRESUPUESTARIA 2014

| DETALLE | VALOR | % INCIDENCIA |
|-------------------------------|---------------------|----------------|
| GASTOS CORRIENTES | 1,226,715.87 | 14.11% |
| GASTO DE INVERSION | 6,109,701.34 | 70.26% |
| GASTO DE CAPITAL | 632,938.16 | 7.28% |
| APLICACIÓN DEL FINANCIAMIENTO | 127,400.14 | 1.46% |
| SERVICIO DE LA DEUDA | 599,625.40 | 6.90% |
| TOTAL | 8,696,380.92 | 100.00% |

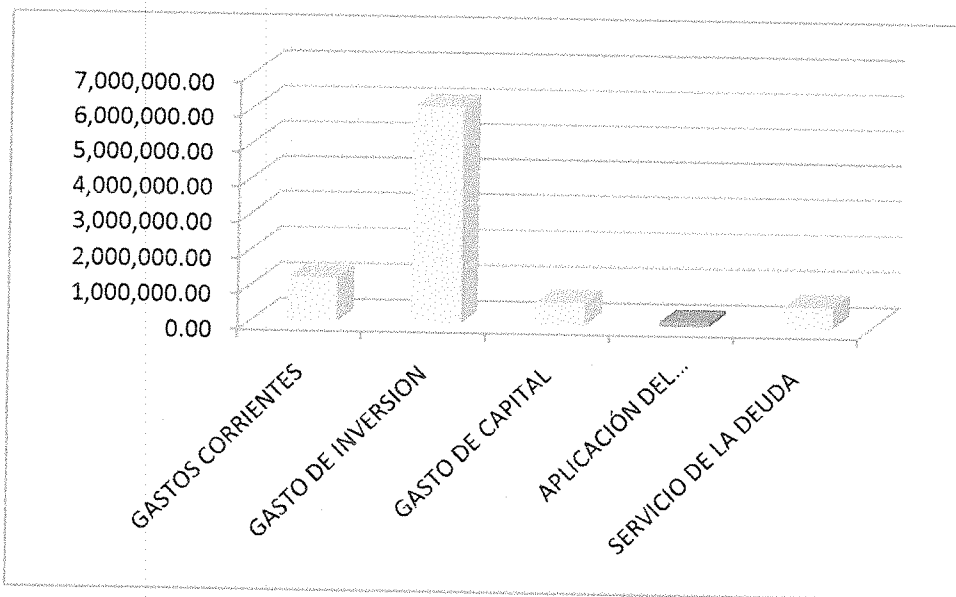

PROYECCIÓN DE ACUERDO A CADA GRUPO DE CUENTAS

| FUNCIONES Y PROGRAMAS | VALOR | % REPRESENTACIÓN |
|-----------------------------------|---------------------|------------------|
| GASTOS EN PERSONAL | 813,032.01 | 9.39% |
| BIENES Y SERVICIOS DE CONSUMO | 272,458.90 | 3.15% |
| OTROS GASTOS | 44,301.46 | 0.51% |
| TRANSF. Y DONACIONES CORRIENTES | 68,494.74 | 0.79% |
| GASTOS FINANCIEROS | 28,428.76 | 0.33% |
| BIENES Y SERVICIOS DE INVERSION | 1,229,454.42 | 14.19% |
| GASTOS EN PERSONAL PARA INVERSION | 1,081,988.55 | 12.49% |
| OBRAS PUBLICAS | 3,472,013.72 | 40.08% |
| TRANSFERENCIAS PARA INVERSION | 292,700.00 | 3.38% |
| INVERSIONES FINANCIERAS | 150,193.77 | 1.73% |
| ACTIVOS DE LARGA DURACION | 482,744.39 | 5.57% |
| AMORTIZACION DE LA DEUDA PUBLICA | 127,400.14 | 1.47% |
| PASIVO CIRCULANTE | 599,625.40 | 6.92% |
| SUMAN | 8,662,836.26 | 100.00% |

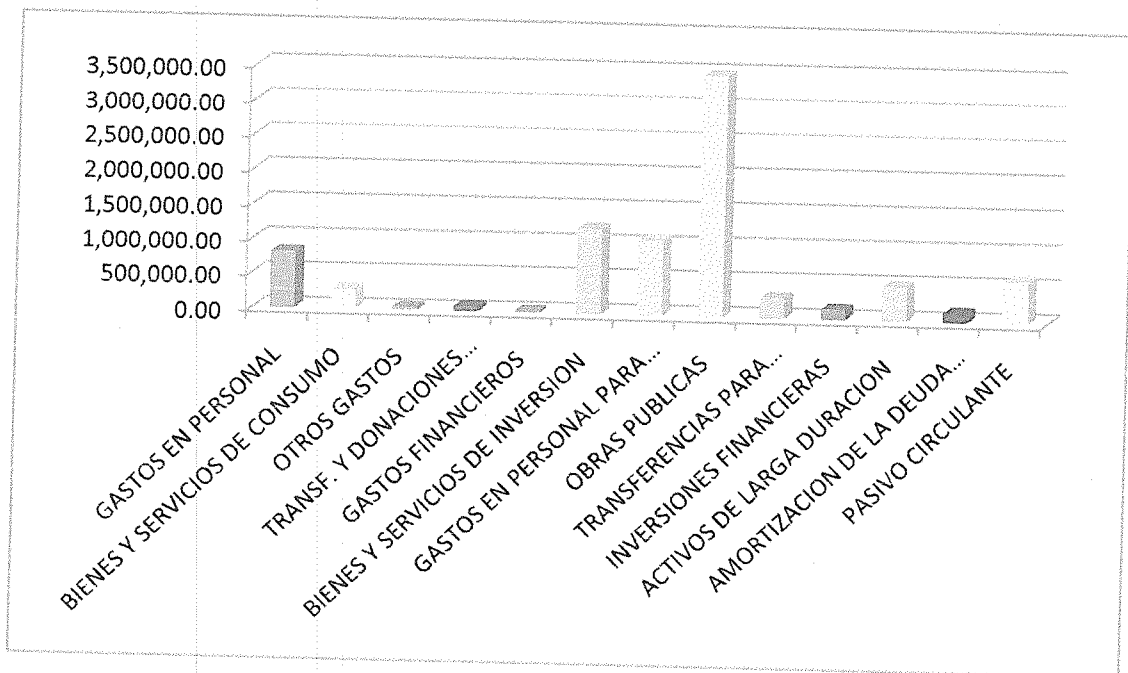

GOBIERNO AUTÓNOMO DESCENTRALIZADO MUNICIPAL DEL CANTÓN ALAUSÍ
RESUMEN EJECUTIVO DE EGRESOS 2014

1 FUNCION I.-SERVICIOS GENERALES
111 PROGRAMA 1ro.-ADMINISTRACION GENERAL

| PARTIDA | CONCEPTO | ASIGNACION ANUAL |
|----------|--|------------------|
| 50000011 | GASTOS CORRIENTES | 532,237.27 |
| 51000011 | GRUPO 1ro. GASTOS EN PERSONAL | 412,376.22 |
| 53000011 | GRUPO 3ro. BIENES Y SERVICIOS DE CONSUMO | 101,977.75 |
| 57000011 | GRUPO 7mo.-OTROS GASTOS | 17,883.30 |
| 70000011 | GASTOS DE INVERSION | 109,443.00 |
| 71000011 | GRUPO 1ro. GASTOS EN PERSONAL PARA | 20,143.00 |
| 73000011 | GRUPO 3ro.- BIENES Y SERVICIOS DE CONSUMO | 9,300.00 |
| 78000011 | GRUPO 8vo.- TRANSFERENCIAS Y DONACIONES PARA INVERSION | 80,000.00 |
| 80000011 | GASTOS DE CAPITAL | 25,423.38 |
| 84000011 | GRUPO 4to. ACTIVOS DE LARGA DURACION | 25,423.38 |
| | SUMA DEL PROGRAMA | 667,103.65 |

12 FUNCION I.-SERVICIOS GENERALES
112 PROGRAMA 2do.-ADMINISTRACION FINANCIERA

| PARTIDA | CONCEPTO | ASIGNACION ANUAL |
|----------|--|------------------|
| 50000012 | GASTOS CORRIENTES | 227,265.94 |
| 51000012 | GRUPO 1ro. GASTOS EN PERSONAL | 186,960.36 |
| 53000012 | GRUPO 3ro. BIENES Y SERVICIOS DE CONSUMO | 13,897.42 |
| 57000012 | GRUPO 7mo. OTROS GASTOS | 26,408.16 |
| 80000012 | GASTOS DE CAPITAL | 25,168.83 |
| 84000012 | GRUPO 4to. ACTIVOS DE LARGA DURACION | 25,168.83 |
| | SUMA DEL PROGRAMA | 252,434.77 |

1 FUNCION I.-SERVICIOS GENERALES
113 PROGRAMA 3ro.-JUSTICIA, POLICIA Y VIGILANCIA

| PARTIDA | CONCEPTO | ASIGNACION ANUAL |
|----------|--|------------------|
| 50000013 | GASTOS CORRIENTES | 69,784.11 |
| 51000013 | GRUPO 1ro. GASTOS EN PERSONAL | 56,514.48 |
| 53000013 | GRUPO 3ro. BIENES Y SERVICIOS DE CONSUMO | 13,269.63 |
| 80000013 | GASTOS DE CAPITAL | 4,950.00 |
| 84000013 | GRUPO 4to. ACTIVOS DE LARGA DURACION | 4,950.00 |
| | SUMA DEL PROGRAMA | 74,734.11 |

21 FUNCION II.-SERVICIOS SOCIALES
221 PROGRAMA 1ro.-EDUCACION Y CULTURA

| PARTIDA | CONCEPTO | ASIGNACION ANUAL |
|----------|--|------------------|
| 50000013 | GASTOS CORRIENTES | 0.00 |
| 51000013 | GRUPO 1ro. GASTOS EN PERSONAL | 0.00 |
| 53000013 | GRUPO 3ro. BIENES Y SERVICIOS DE CONSUMO | 0.00 |
| 70000021 | GASTOS DE INVERSION | 339,042.33 |
| 71000021 | GASTOS EN PERSONAL PARA INVERSION | 177,589.59 |
| 73000021 | GRUPO 3ro.- BIENES Y SERVICIOS DE CONSUMO PARA INVERSION | 120,952.74 |
| 75000021 | GRUPO 5to.- OBRAS PUBLICAS | 0.00 |
| 78000021 | GRUPO 8vo.- TRANSFERENCIAS PARA INVERSION | 40,500.00 |
| 80000021 | GASTOS DE CAPITAL | 12,880.00 |
| 84000021 | GRUPO 4to. GASTO ACTIVOS DE LARGA DURACION | 12,880.00 |
| | SUMA DEL PROGRAMA | 351,922.33 |

GOBIERNO AUTÓNOMO DESCENTRALIZADO MUNICIPAL DEL CANTÓN ALAUSI
RESUMEN EJECUTIVO DE EGRESOS 2014

3 FUNCION III.-SERVICIOS COMUNALES
331 PROGRAMA 1ro.-PLANIFICACION URBANA Y RURAL

| PARTIDA | CONCEPTO | ASIGNACION ANUAL |
|----------|--|------------------|
| 50000031 | GASTOS CORRIENTES | 0.00 |
| 51000031 | GRUPO 1ro. GASTO PERSONALES.- REMUNERACIONES | 0.00 |
| 53000031 | GRUPO 3ro. BIENES Y SERVICIOS DE CONSUMO | 0.00 |
| 57000031 | GRUPO 7mo.-OTROS GASTOS CORRIENTES | 0.00 |
| 71000031 | GASTOS EN PERSONAL PARA INVERSION | 335,164.02 |
| 71000031 | GASTOS EN PERSONAL PARA INVERSION | 110,784.36 |
| 73000031 | GRUPO 3ro.- BIENES Y SERVICIOS DE CONSUMO PARA INVERSION | 192,595.00 |
| 77000031 | GRUPO 7mo.- OTROS GASTOS DE INVERSION | 31,784.66 |
| 80000031 | GASTOS DE CAPITAL | 250,844.96 |
| 84000031 | GRUPO 4to.- ACTIVOS DE LARGA DURACION | 250,844.96 |
| | SUMA DEL PROGRAMA | 586,008.98 |

32 FUNCION III.- SERVICIOS COMUNALES
332 PROGRAMA 2do.- HIGIENE AMBIENTAL

| PARTIDA | CONCEPTO | ASIGNACION ANUAL |
|----------|--|------------------|
| 50000013 | GASTOS CORRIENTES | 0.00 |
| 51000013 | GRUPO 1ro. GASTOS EN PERSONAL | 0.00 |
| 53000013 | GRUPO 3ro. BIENES Y SERVICIOS DE CONSUMO | 0.00 |
| 70000032 | GASTOS DE INVERSION | 2,128,866.28 |
| 71000032 | GASTOS EN PERSONAL PARA INVERSION | 222,750.30 |
| 73000032 | GRUPO 3ro.- BIENES Y SERVICIOS DE CONSUMO PARA INVERSION | 77,133.77 |
| 75000032 | GRUPO 5to.- OBRAS PUBLICAS | 1,828,982.21 |
| 80000032 | GASTOS DE CAPITAL | 6,506.40 |
| 84000032 | GRUPO 4to.- ACTIVOS DE LARGA DURACION | 6,506.40 |
| | SUMA DEL PROGRAMA | 2,135,372.68 |

3 FUNCION III.- SERVICIOS COMUNALES
333 PROGRAMA 3ro.- ABASTECIMIENTO AGUA POTABLE Y ALCANTARILLADO

| PARTIDA | CONCEPTO | ASIGNACION ANUAL |
|----------|--|------------------|
| 50000033 | GASTO CORRIENTE | 11,092.64 |
| 51000033 | GRUPO 1ro GASTO EN PERSONAL | 11,092.64 |
| 53000033 | GRUPO 3ro.- BIENES Y SERVICIOS DE CONSUMO | 0.00 |
| 70000033 | GASTO DE INVERSION | 534,894.30 |
| 71000033 | GASTOS EN PERSONAL PARA INVERSION | 110,464.11 |
| 73000033 | GRUPO 3ro.- BIENES Y SERVICIOS DE CONSUMO DE INVERSION | 138,446.45 |
| 75000033 | GRUPO 5to.- OBRAS PUBLICAS | 285,983.75 |
| 80000033 | GASTO DE CAPITAL | 7,898.37 |
| 84000033 | GRUPO 4to.- ACTIVOS DE LARGA DURACION | 7,898.37 |
| | SUMA DEL PROGRAMA | 553,885.31 |

GOBIERNO AUTÓNOMO DESCENTRALIZADO MUNICIPAL DEL CANTÓN ALAUSÍ
RESUMEN EJECUTIVO DE EGRESOS 2014

36 FUNCION III - SERVICIOS COMUNALES
336 PROGRAMA 6to.- OTROS SERVICIOS COMUNALES

| PARTIDA | CONCEPTO | ASIGNACION ANUAL |
|----------|--|------------------|
| 50000036 | GASTO CORRIENTE | 182,253.22 |
| 51000036 | GRUPO 1ro GASTO EN PERSONAL | 146,088.32 |
| 53000036 | GRUPO 3ro.- BIENES Y SERVICIOS DE CONSUMO | 36,154.90 |
| 57000036 | GRUPO 7mo.-OTROS GASTOS CORRIENTES | 10.00 |
| 70000036 | GASTO DE INVERSION | 2,614,912.11 |
| 71000036 | GASTOS EN PERSONAL PARA INVERSION | 414,997.89 |
| 73000036 | GRUPO 3ro.- BIENES Y SERVICIOS DE CONSUMO PARA INVERSION | 668,906.46 |
| 75000036 | GRUPO 5to.- OBRAS PUBLICAS | 1,357,047.76 |
| 77000036 | GRUPO 7mo.- OTROS GASTOS DE INVERSION | 1,760.00 |
| 78000036 | GRUPO 8vo.- TRANSFERENCIAS Y DONACIONES PARA INVERSION | 172,200.00 |
| 80000036 | GASTO DE CAPITAL | 275,002.99 |
| 84000036 | GRUPO 4to.- ACTIVOS DE LARGA DURACION | 124,809.22 |
| 87000036 | GRUPO 7mo.- INVERSIONES FINANCIERAS | 150,193.77 |
| | SUMA DEL PROGRAMA | 3,072,168.32 |

51 FUNCION V.- SERVICIOS INCLASIFICABLES
551 PROGRAMA 1ro.- GASTOS COMUNES DE LA ENTIDAD

| PARTIDA | CONCEPTO | ASIGNACION ANUAL |
|----------|---|------------------|
| 50000051 | GASTO CORRIENTE | 175,153.94 |
| 53000051 | GRUPO 3ro. GASTO EN BIENES Y SERVICIOS DE CONSUMO | 106,659.20 |
| 58000051 | GRUPO 8vo.-TRANSFERENCIAS Y DONACIONES CORRIENTES | 68,494.74 |
| | SUMA DEL PROGRAMA | 175,153.94 |

5 FUNCION V.- SERVICIOS INCLASIFICABLES
552 PROGRAMA 2do.- SERVICIO DE LA DEUDA

| PARTIDA | CONCEPTO | ASIGNACION ANUAL |
|----------|--|------------------|
| 50000052 | GASTO CORRIENTE | 28,428.76 |
| 56000052 | GRUPO 6to.- GASTOS FINANCIEROS | 28,428.76 |
| 90000052 | APLICACION DE FINANCIAMIENTO | 127,400.14 |
| 96000052 | GRUPO 6to.- AMORTIZACION DE LA DEUDA PUBLICA | 127,400.14 |
| 90000052 | SERVICIO DE LA DEUDA | 599,625.40 |
| 97000052 | GRUPO 7mo.- PASIVO CIRCULANTE | 599,625.40 |
| | SUMA DEL PROGRAMA | 755,454.30 |

2 FUNCION II.-SERVICIOS COMUNALES
253 PROGRAMA 6to.-TRANSPORTE Y COMUNICACIÓN

| PARTIDA | CONCEPTO | ASIGNACION ANUAL |
|----------|--|------------------|
| 50000051 | GASTO CORRIENTE | 500.00 |
| 53000051 | GRUPO 3ro. GASTO EN BIENES Y SERVICIOS DE CONSUMO | 500.00 |
| 70000036 | GASTO DE INVERSION | 47,379.30 |
| 71000036 | GRUPO 1 ro.- GASTOS EN PERSONAL PARA INVERSION | 25,259.30 |
| 73000036 | GRUPO 3ro.- BIENES Y SERVICIOS DE CONSUMO PARA INVERSION | 22,120.00 |
| 77000036 | GRUPO 7mo.- OTROS GASTOS DE INVERSION | 0.00 |
| 80000036 | GASTO DE CAPITAL | 24,263.23 |
| 84000036 | GRUPO 4to.- ACTIVOS DE LARGA DURACION | 24,263.23 |
| | SUMA DEL PROGRAMA | 72,142.53 |

| | |
|---------------------|--------------|
| TOTAL GASTOS | 8,696,380.92 |
| TOTAL INGRESOS | 8,696,380.92 |
| DEFICIT / SUPERAVIT | 0.00 |

 - 20 -

RESUMEN FINANCIAMIENTO PROFORMA PRESUPUESTARIA 2014

I.- PRESUPUESTO DE OPERACIÓN

| CONCEPTO | VALOR |
|---|--------------|
| INGRESOS DE RECAUDACION PROPIA | 280,854.72 |
| + COMPETENCIA DE TRANSITO | 0.00 |
| + INGRESOS DE RECAUDACION PROPIA AÑOS ANTERIOR. | 23,456.00 |
| + FODESEC RETENCION AUTOMATICA | 0.00 |
| + COOTAD (GASTO PERMANENTE) ART. 198 COOTAD | 922,405.15 |
| + FODESEC SALDO RET.AUT.2009 | 0.00 |
| = TOTAL RECURSOS DE LIBRE DISPOSICION | 1,226,715.87 |
| - GASTOS CORRIENTES PROGRAMADOS | 1,226,715.87 |
| = DEFICIT O SUPERAVIT DE OPERACIÓN | 0.00 |

II.- PRESUPUESTO DE CAPITAL E INVERSIONES

| CONCEPTO | VALOR |
|--|--------------|
| VENTA DE ACTIVOS | 3,517.06 |
| + 10% ICE AGUA POTABLE Y ALCANTARILLADO | 0.00 |
| + COOTAD INGRESOS POR TRANSFERENCIAS | 3,052,626.10 |
| + REINTEGRO DEL IVA | 107,000.00 |
| + SALDOS EFECTIVOS DE CAJA NO COMPROMETIDOS PAGO DE LA DEUDA | 2,100,000.00 |
| + FONDO SALVAMENTO | 1,000.00 |
| + APORTES Y PARTICIPACIONES SECTOR PUBLICO | 640,000.00 |
| + SALDOS NOMINALES DE CAJA | -61,878.26 |
| + PRESTAMO DEL BANCO DEL ESTADO | 1,500,000.00 |
| = TOTAL DE RECURSOS CON DESTINO ESPECIFICO | 7,342,264.90 |
| - GASTOS DE CAPITAL | 632,938.16 |
| - GASTOS DE INVERSION | 6,109,701.34 |
| - GASTOS DE INVERSION AÑOS ANTERIORES | 599,625.40 |
| = DEFICIT O SUPERAVIT DE CAPITAL E INVERSIONES | 0.00 |

III.- FINANCIAMIENTO DE LA DEUDA

| CONCEPTO | VALOR |
|--|--------------|
| SALDO EFECTIVO DE CAJA COMPROMETIDO PARA EL PAGO DE LA DEUDA | 127,400.14 |
| - PAGO DEUDA PUBLICA | 127,400.14 |
| = DISPONIBLE O REQUERIMIENTO DE CAJA | 0.00 |



GOBIERNO AUTÓNOMO DESCENTRALIZADO MUNICIPAL DEL CANTÓN ALAUSÍ

1ro.- DENOMINACIÓN

FUNCION I.- SERVICIOS GENERALES

PROGRAMA 1ro.- ADMINISTRACION GENERAL

2do.- DESCRIPCCION.

ASPECTOS GENERALES.-

Los fines que persigue la Municipalidad serán encaminados a través de la consecución de la Función I que comprende los Servicios Generales representado por el Alcalde del Cantón quien es el responsable de la Administración Municipal.

Al Concejo le corresponderá legislar y fiscalizar, mediante la expedición de Ordenanzas y Resoluciones, y encaminará la política a seguir sujeto a leyes de carácter general expedidas desde el gobierno central, tomando en cuenta la Autonomía Municipal.

Para la consecución de los fines el Alcalde conjuntamente con los funcionarios realizarán las gestiones tendientes a conseguir recursos, hacer acuerdo, realizar convenios, y contratos con personas naturales y/o Jurídica para optimizar los recursos con los que cuenta la Municipalidad.

La asesoría Jurídica representará conjuntamente con el Alcalde Judicial y extrajudicialmente a la Municipalidad, para lo cual cuenta con un departamento y los recursos adecuados para el desempeño de su función siendo procurador de la Municipalidad.

La Jefatura de Personal, le corresponde el manejo de los recursos humanos a fin de optimizar los mismos, en los diferentes departamentos, también será la encargada, de controlar y supervisar al cabal cumplimiento de los horarios de trabajo, y realizar la evaluación periódica de los funcionarios previo pedido del Alcalde o por disposición legal.

El departamento Administrativo será el encargado de verificar todos los trámites que realizan las diferentes dependencias a su cargo como control previo y velar por el estricto manejo de los bienes, vehículos, maquinaria en coordinación con planificación y talleres.

Asesoría, despacho y gabinete permite a través de informes o de manera directa su punto de vista técnico y objetivo para la resolución de problemas específicos, brindar apoyo en la ejecución de las decisiones tomadas; informar acerca de los recursos válidos para tratar situaciones persistentes.



GOBIERNO AUTÓNOMO DESCENTRALIZADO MUNICIPAL DEL CANTÓN ALAUSÍ

Unidad de Relaciones Interinstitucionales, le corresponde promover, gestionar y coordinar la cooperación y las relaciones interinstitucionales, nacionales e internacionales de carácter reembolsable, no reembolsable y técnica, para la consecución de los convenios y proyectos de cooperación; de manera que contribuya al desarrollo eficaz y eficiente de la gestión Municipal

Departamento de Relaciones Públicas será el encargado de entablar nexos con las Instituciones que la Municipalidad tenga Interés en la consecución de los objetivos planteados, así como será el encargado de dar a conocer las actividades planificadas para cada periodo, tendrá contacto con los diferentes medios de comunicación, para informar el avance de la administración de igual manera se reunirá toda la información para cumplir con el COOTAD Artículo 266.- Rendición de Cuentas.- Al final del ejercicio fiscal, el ejecutivo del gobierno autónomo descentralizado convocará a la asamblea territorial o al organismo que en cada gobierno autónomo descentralizado se establezca como máxima instancia de participación, para informar sobre la ejecución presupuestaria anual, sobre el cumplimiento de sus metas, y sobre las prioridades de ejecución del siguiente año.

El departamento de adquisiciones realizará las compras de bienes y servicio únicamente que sean autorizados por la máxima autoridad y en estricto cumplimiento a lo que determinara la Ley Orgánica del Sistema Nacional de Contratación Pública compras por catálogo en primera instancia y si no existe se realizará los pliegos través de subastas inversas electrónicas en bien y servicios normalizados, ínfima cuantía en los de menor costo y menor cuantía en bienes y servicios normalizados coordinando con los técnicos, se analice las ofertas técnicas que cumplan con todos los requerimiento y formularios debidamente rubricados, numerados y anexados.

El centro de cómputo se encargará de mantener actualizadas los sistemas de los diferentes departamentos de la municipalidad y buscar mejoras internas en el área tecnológica.

El Registrador de la Propiedad pasó a formar parte de la Municipalidad desde el mes de septiembre del año 2011, y se requiere la implementación y equipamiento completo de todos los bienes y el Personal respectivo.

623

GOBIERNO AUTÓNOMO DESCENTRALIZADO MUNICIPAL DEL CANTÓN
ALAUSÍ
PRESUPUESTO DE EGRESOS 2014

1
111

FUNCION I.-SERVICIOS GENERALES
PROGRAMA 1ro.-ADMINISTRACION GENERAL

| PARTIDA | CONCEPTO | ASIGNACION |
|-----------|--|------------|
| 50000011 | GASTOS CORRIENTES | 532,237.27 |
| 51000011 | GRUPO 1ro. GASTOS EN PERSONAL | 412,376.22 |
| 5.1.01.05 | REMUNERACIONES UNIFICADAS | 240,813.00 |
| 5.1.01.06 | SALARIOS UNIFICADOS | 8,160.00 |
| 5.1.02.03 | DECIMO TERCER SUELDO | 35,583.74 |
| 5.1.02.04 | DECIMO CUARTO SUELDO | 9,085.31 |
| 5.1.02.35 | REMUNERACION VARIABLE POR EFICIENCIA | 4,112.33 |
| 5.1.04.01 | POR CARGAS FAMILIARES | 209.28 |
| 5.1.04.08 | SUBSIDIO DE ANTIGUEDAD | 152.35 |
| 5.1.05.06 | LICENCIA REMUNERADA | 500.00 |
| 5.1.05.07 | HONORARIOS | 15,000.00 |
| 5.1.05.10 | SERVICIOS PERSONALES POR CONTRATO | 7,877.00 |
| 5.1.05.12 | SUBROGACION | 2,500.00 |
| 5.1.05.13 | ENCARGOS | 5,000.00 |
| 5.1.06.01 | APORTE PATRONAL | 29,963.83 |
| 5.1.06.02 | FONDOS DE RESERVA | 51,370.00 |
| 5.1.07.07 | COMPENSACION POR VACACIONES NO GOZADAS POR CESACION DE | 2,049.39 |
| 53000011 | GRUPO 3ro. BIENES Y SERVICIOS DE CONSUMO | 101,977.75 |
| 5.3.01.04 | ENERGIA ELECTRICA | 7,439.80 |
| 5.3.01.05 | TELECOMUNICACIONES | 7,326.20 |
| 5.3.01.06 | SERVICIO DE CORREO | 416.75 |
| 5.3.02.01 | TRANSPORTE DE PERSONAL | 1,000.00 |
| 5.3.02.04 | EDICION, IMPRESION REPRODUC. PUBLICAC. SUSCRIP. FOTOCOP. | 19,178.10 |
| 5.3.02.06 | EVENTOS PUBLICOS Y OFICIALES | 1,000.00 |
| 5.3.02.18 | PUBLICIDAD Y PROPAGANDA EN MEDIOS DE COMUNICACION MASIVA | 12,041.60 |
| 5.3.02.99 | OTROS SERVICIOS GENERALES | 1,000.00 |
| 5.3.03.02 | PASAJES AL EXTERIOR | 3,000.00 |
| 5.3.03.03 | VIATICOS Y SUBSISTENCIAS EN EL INTERIOR | 8,000.00 |
| 5.3.03.04 | VIATICOS Y SUBSISTENCIAS EN EL EXTERIOR | 4,000.00 |
| 5.3.03.07 | GASTOS PARA LA ATENCION DE DELEGADOS EXTRANJEROS Y | 6,000.00 |
| 5.3.04.04 | MAQUINARIAS Y EQUIPOS | 200.00 |
| 5.3.04.05 | VEHICULOS | 2,000.00 |
| 5.3.04.99 | OTRAS INSTALACIONES MANTENIMIENTO Y REPARACIONES | 1,000.00 |
| 5.3.06.03 | SERVICIO DE CAPACITACION | 4,024.00 |
| 5.3.07.04 | MANTENIMIENTO Y REPARACION DE EQUIPOS Y SISTEMAS INFORMATICO | 1,000.00 |
| 5.3.08.01 | ALIMENTOS Y BEBIDAS | 957.60 |
| 5.3.08.02 | VESTUARIO LENCERIA Y PRENDAS DE PROTECCION | 3,360.00 |
| 5.3.08.03 | COMBUSTIBLES Y LUBRICANTES | 3,509.38 |
| 5.3.08.04 | MATERIALES DE OFICINA | 6,000.00 |
| 5.3.08.05 | MATERIALES DE ASEO | 1,616.00 |
| 5.3.08.07 | MATERIALES DE IMPRESION, FOTOGRAFIA, REPRODUCCION Y PUBLICAC | 2,000.00 |
| 5.3.08.11 | MATERIALES DE CONSTRUCCION ELECTRICOS, PLOMERIA Y CARPINTERI | 824.59 |
| 5.3.08.13 | REPUESTOS Y ACCESORIOS | 2,473.33 |
| 5.3.14.03 | MOBILIARIO | 770.00 |
| 5.3.14.04 | MAQUINARIAS Y EQUIPOS | 840.40 |
| 5.3.14.07 | EQUIPOS SISTEMAS Y PAQUETES INFORMATICOS | 1,000.00 |
| 57000011 | GRUPO 7mo.-OTROS GASTOS | 17,883.30 |
| 5.7.02.01 | SEGUROS | 2,000.00 |
| 5.7.02.06 | COSTAS JUDICIALES; TRAMITES NOTAR. Y LEGALIZACION DE DOCT. | 15,883.30 |

GOBIERNO AUTÓNOMO DESCENTRALIZADO MUNICIPAL DEL CANTÓN
 ALAUSÍ
 PRESUPUESTO DE EGRESOS 2014

| | | |
|--------------|--|------------|
| 70000011 | GASTOS DE INVERSION | 109,443.00 |
| 71000011 | GRUPO 1 ro. GASTOS EN PERSONAL PARA INVERSION | 20,143.00 |
| 7.1.01.05 | REMUNERACIONES UNIFICADAS | 6,060.00 |
| 7.1.02.03 | DECIMOTERCER SUELDO | 3,889.00 |
| 7.1.02.04 | DECIMO CUARTO SUELDO | 1,700.00 |
| 7.1.02.35 | REMUNERACION VARIABLE POR EFICIENCIA | 1,393.98 |
| 7.1.05.07 | HONORARIOS | 2,000.00 |
| 7.1.05.10 | SERVICIOS PERSONALES POR CONTRATO | 2,850.00 |
| 7.1.06.01 | APORTE PATRONAL | 1,038.02 |
| 7.1.06.02 | FONDOS DE RESERVA | 1,212.00 |
| 73000011 | GRUPO 3ro.- BIENES Y SERVICIOS DE CONSUMO PARA | 9,300.00 |
| 7.3.02.04 | EDICION, IMPRESIÓN, REPRODUCCION | 5,000.00 |
| 7.3.03.03 | VIATICOS Y SUBSISTENCIAS EN EL INTERIOR | 1,200.00 |
| 7.3.06.03 | SERVICIOS DE CAPACITACION | 1,500.00 |
| 7.3.08.01 | ALIMENTOS Y BEBIDAS | 1,000.00 |
| 7.3.08.04 | MATERIALES DE OFICINA | 600.00 |
| 78000011 | GRUPO 8vo.- TRANSFERENCIAS Y DONACIONES PARA | 80,000.00 |
| 7.8.01.08.04 | CONVENIOS INTERINSTITUCIONALES | 50,000.00 |
| 7.8.01.08.06 | FONDO COMISION LIMITROFE | 30,000.00 |
| 80000011 | GASTOS DE CAPITAL | 25,423.38 |
| 84000011 | GRUPO 4to. ACTIVOS DE LARGA DURACION | 25,423.38 |
| 8.4.01.03 | MOBILIARIOS | 2,364.92 |
| 8.4.01.04 | MAQUINARIAS Y EQUIPOS | 5,000.00 |
| 8.4.01.07 | EQUIPOS SISTEMAS Y PAQUETES INFORMATICOS | 18,058.46 |
| | SUMA DEL PROGRAMA | 667,103.65 |



GOBIERNO AUTÓNOMO DESCENTRALIZADO MUNICIPAL DEL CANTÓN ALAUSÍ

1ro DENOMINACION

FUNCION I.- SERVICIOS GENERALES

PROGRAMA 2do ADMINISTRACION FINANCIERA

2do DESCRIPCION.-

ASPECTOS GENERALES

La Administración Financiera será la encargada de administrar los Ingresos y Egresos para cumplir con los objetivos planteados desde la Administración Municipal.

Para la Consecución de este objetivo se apoyara en el Departamento de Contabilidad, Presupuesto, Tesorería y Rentas, que bajo los lineamientos del Director Financiero, quien a la vez cumplirá con las leyes y normas del Presupuesto Municipal aprobado para el presente año.

La Administración Financiera observara las normas y técnicas de control Interno aplicado al Sector Publico, Código de Planificación y Finanzas Públicas, COOTAD Artículo 340.- Deberes y atribuciones de la máxima autoridad financiera.-Son deberes y atribuciones de la máxima autoridad financiera las que se deriven de las funciones que a la dependencia bajo su dirección le compete, las que se señalan en este Código, y resolver los reclamos que se originen de ellos. Tendrá además las atribuciones derivadas del ejercicio de la gestión tributaria, incluida la facultad sancionadora, de conformidad con lo previsto en la ley.

La autoridad financiera podrá dar de baja a créditos incobrables, así como previo el ejercicio de la acción coactiva agotará, especialmente para grupos de atención prioritaria, instancias de negociación y mediación. En ambos casos deberá contar con la autorización previa del ejecutivo de los gobiernos autónomos descentralizados.

La aplicación de Principios y normas de Contabilidad Generalmente aceptadas será la base sobre las cuales se realizaran los asientos contable, con aplicación de la Ley Orgánica del Sistema Nacional de Contratación Pública, COOTAD, LOSEP, Código de Trabajo, Ley de Régimen Tributario Interno, Código de Planificación y Finanzas Públicas y otras, además se aplicara Ordenanzas Resoluciones y Reglamentos Legislatados por los Ediles de la Municipalidad de San Pedro de Alausí.

GOBIERNO AUTÓNOMO DESCENTRALIZADO MUNICIPAL DEL CANTÓN ALAUSÍ
PRESUPUESTO DE EGRESOS 2014

1

FUNCION I.-SERVICIOS GENERALES

112

PROGRAMA 2do.-ADMINISTRACION FINANCIERA

| PARTIDA | CONCEPTO | ASIGNACION |
|-----------|--|------------|
| 50000012 | GASTOS CORRIENTES | 227,265.94 |
| 51000012 | GRUPO 1ro. GASTOS EN PERSONAL | 186,960.36 |
| 5.1.01.05 | REMUNERACIONES UNIFICADAS | 102,850.00 |
| 5.1.02.03 | DECIMO TERCER SUELDO | 21,021.08 |
| 5.1.02.04 | DECIMO CUARTO SUELDO | 8,575.00 |
| 5.1.02.35 | REMUNERACION VARIABLE POR EFICIENCIA | 3,154.20 |
| 5.1.05.06 | LICENCIA REMUNERADA | 500.00 |
| 5.1.05.07 | HONORARIOS | 1,500.00 |
| 5.1.05.10 | SERVICIOS PERSONALES POR CONTRATO | 6,840.00 |
| 5.1.05.12 | SUBROGACION | 1,000.00 |
| 5.1.05.13 | ENCARGOS | 1,000.00 |
| 5.1.06.01 | APORTE PATRONAL | 12,778.89 |
| 5.1.06.02 | FONDOS DE RESERVA | 21,938.00 |
| 5.1.07.06 | POR JUBILACION | 2,000.00 |
| 5.1.07.07 | COMPENSACION POR VACACIONES NO GOZADAS POR CESACION | 3,803.19 |
| 53000012 | GRUPO 3ro. BIENES Y SERVICIOS DE CONSUMO | 13,897.42 |
| 5.3.02.04 | EDICION, IMPRESION REPRODUC. PUBLICAC. SUSCRIP. FOTOCOP. | 200.32 |
| 5.3.02.18 | PUBLICIDAD Y PROPAGANDA EN MEDIOS DE COMUNICACION | 0.00 |
| 5.3.02.99 | OTROS SERVICIOS GENERALES | 500.00 |
| 5.3.03.01 | PASAJES AL INTERIOR | 0.00 |
| 5.3.03.03 | VIATICOS Y SUBSISTENCIAS EN EL INTERIOR | 1,611.20 |
| 5.3.04.03 | MOBILIARIOS | 200.00 |
| 5.3.04.04 | MAQUINARIAS Y EQUIPOS | 200.00 |
| 5.3.04.99 | OTRAS INSTALACIONES MANTENIMIENTO Y REPARACIONES | 100.00 |
| 5.3.06.03 | SERVICIO DE CAPACITACION | 1,500.00 |
| 5.3.07.01 | DESARROLLO DE SISTEMAS INFORMATICOS | 2,000.00 |
| 5.3.07.04 | MANTENIMIENTO Y REPARACION DE EQUIPOS Y SISTEMAS | 300.00 |
| 5.3.08.02 | VESTUARIO LENCERIA Y PRENDAS DE PROTECCION | 1,000.00 |
| 5.3.08.04 | MATERIALES DE OFICINA | 2,135.54 |
| 5.3.08.05 | MATERIALES DE ASEO | 1,700.00 |
| 5.3.08.07 | MATERIALES DE IMPRESION, FOTOGRAFIA, REPRODUCCION Y | 1,450.36 |
| 5.3.08.11 | MATERIALES E INSUMOS DE CONSTRUCCION, ELECTRICOS, | 1,000.00 |
| 5.3.14.03 | MOBILIARIO | 0.00 |
| 5.3.14.04 | MAQUINARIAS Y EQUIPOS | 0.00 |
| 5.3.14.07 | EQUIPOS SISTEMAS Y PAQUETES INFORMATICOS | 0.00 |
| 5.3.08.99 | OTROS DE USO Y CONSUMO CORRIENTE | 0.00 |
| 57000012 | GRUPO 7mo. OTROS GASTOS | 26,408.16 |
| 5.7.02.01 | SEGUROS | 18,300.00 |
| 5.7.02.03 | COMISIONES BANCARIAS | 1,236.76 |
| 5.7.02.99 | OTROS GASTOS FINANCIEROS (DESCUENTO PRONTO PAGO) | 6,871.40 |
| 80000012 | GASTOS DE CAPITAL | 25,168.83 |
| 84000012 | GRUPO 4to. ACTIVOS DE LARGA DURACION | 25,168.83 |
| 8.4.01.03 | MOBILIARIOS | 6,638.98 |
| 8.4.01.04 | MAQUINARIAS Y EQUIPOS | 8,190.00 |
| 8.4.01.07 | EQUIPOS SISTEMAS Y PAQUETES INFORMATICOS | 10,339.85 |
| | SUMA DEL PROGRAMA | 252,434.77 |

-27-



GOBIERNO AUTÓNOMO DESCENTRALIZADO MUNICIPAL DEL CANTÓN ALAUSÍ

1ro DENOMINACION.

FUNCION I.- SERVICIOS GENERALES

PROGRAMA 3ro.- JUSTICIA POLICIA Y VIGILANCIA

2do DESCRIPCION.-

ASPECTOS GENERALES

Este programa tiene como finalidad normar el uso de los espacios públicos, en lo referente a utilización de Mercados, vía pública, parques y otros.

La solución de Problemas que se presenten en la consecución de los objetivos a ellos encomendados será con la aplicación de Leyes, Ordenanzas y Reglamentos expedida desde la Administración Municipal, que para el efecto se encuentran en vigencia, la correcta aplicación será observada por el primer personero Municipal quien pedirá un informe para ir evaluando el desempeño de este programa.

Colaboración exigiendo que todos los comerciantes cumplan con el deber de contribuir con sus deberes por ocupación de la vía pública y patente municipal.

Además están en la facultad de coordinar con los diferentes departamentos para realizar clausuras temporales de los locales comerciales, mercados, edificios, que no cancelen por más de tres meses sus obligaciones.

Policías Metropolitanas y Municipales COOTAD Artículo 597.- Objeto de la policía municipal y metropolitana.-Los gobiernos autónomos descentralizados distritales y municipales contarán, para el ejercicio de la potestad pública, con unidades administrativas de la policía metropolitana o municipal, que aseguren el cumplimiento de las normas expedidas en función de su capacidad reguladora.

GOBIERNO AUTÓNOMO DESCENTRALIZADO MUNICIPAL DEL CANTÓN ALAUSÍ
PRESUPUESTO DE EGRESOS 2014

1
113

FUNCION I.-SERVICIOS GENERALES
PROGRAMA 3ro.-JUSTICIA, POLICIA Y VIGILANCIA

| PARTIDA | CONCEPTO | ASIGNACION |
|-----------|--|------------|
| 50000013 | GASTOS CORRIENTES | 69,784.11 |
| 51000013 | GRUPO 1ro. GASTOS EN PERSONAL | 56,514.48 |
| 5.1.01.05 | REMUNERACIONES UNIFICADAS | 21,585.00 |
| 5.1.02.03 | DECIMO TERCER SUELDO | 6,517.00 |
| 5.1.02.04 | DECIMO CUARTO SUELDO | 3,740.00 |
| 5.1.02.35 | REMUNERACION VARIABLE POR EFICIENCIA | 945.18 |
| 5.1.05.06 | LICENCIA REMUNERADA | 200.00 |
| 5.1.05.07 | HONORARIOS | 700.00 |
| 5.1.05.10 | SERVICIOS PERSONALES POR CONTRATO | 11,000.00 |
| 5.1.05.13 | ENCARGOS | 500.00 |
| 5.1.06.01 | APORTE PATRONAL | 3,810.30 |
| 5.1.06.02 | FONDOS DE RESERVA | 6,517.00 |
| 5.1.07.07 | COMPENSACION POR VACACIONES NO GOZADAS POR CESACION | 1,000.00 |
| 53000013 | GRUPO 3ro. BIENES Y SERVICIOS DE CONSUMO | 13,269.63 |
| 5.3.02.04 | EDICION, IMPRESION REPRODUC. PUBLICAC. SUSCRIP. FOTOCOP. | 611.51 |
| 5.3.02.99 | OTROS SERVICIOS GENERALES | 500.00 |
| 5.3.03.03 | VIATICOS Y SUBSISTENCIAS EN EL INTERIOR | 1,000.00 |
| 5.3.06.03 | SERVICIO DE CAPACITACION | 1,000.00 |
| 5.3.07.04 | MANTENIMIENTO Y REPARACION DE EQUIPOS Y SISTEMAS | 500.00 |
| 5.3.08.02 | VESTUARIO LENCERIA Y PRENDAS DE PROTECCION | 1,760.00 |
| 5.3.08.04 | MATERIALES DE OFICINA | 1,698.12 |
| 5.3.08.05 | MATERIALES DE ASEO | 2,000.00 |
| 5.3.08.06 | HERRAMIENTAS | 1,000.00 |
| 5.3.08.07 | MATERIALES DE IMPRESION, FOTOGRAFIA, REPRODUCCION Y | 500.00 |
| 5.3.08.13 | REPUESTOS Y ACCESORIOS | 1,000.00 |
| 5.3.08.99 | OTROS DE USO Y CONSUMO CORRIENTE | 500.00 |
| 5.3.14.03 | MOBILIARIO | 100.00 |
| 5.3.14.04 | MAQUINARIAS Y EQUIPOS | 100.00 |
| 5.3.14.07 | EQUIPOS SISTEMAS Y PAQUETES INFORMATICOS | 1,000.00 |
| 80000013 | GASTOS DE CAPITAL | 4,950.00 |
| 84000013 | GRUPO 4to. ACTIVOS DE LARGA DURACION | 4,950.00 |
| 8.4.01.03 | MOBILIARIOS | 450.00 |
| 8.4.01.04 | MAQUINARIAS Y EQUIPOS | 2,500.00 |
| 8.4.01.07 | EQUIPOS SISTEMAS Y PAQUETES INFORMATICOS | 2,000.00 |
| | SUMA DEL PROGRAMA | 74,734.11 |



GOBIERNO AUTÓNOMO DESCENTRALIZADO MUNICIPAL DEL CANTÓN ALAUSÍ

1ro DENOMINACION

FUNCION II.- SERVICIOS SOCIALES

PROGRAMA 1ro DESARROLLO SOCIAL

2do DESCRIPCION

ASPECTOS GENERALES.

Ejecutar, coordinar y promover políticas, regulaciones, programas y servicios para la inclusión social y atención de niños, niñas, adolescentes, jóvenes, adultos mayores, personas con discapacidad y aquellos y aquellas que se encuentran en situación de pobreza, a fin de aportar a su movilidad social y salida de la pobreza, fomentando las manifestaciones y expresiones artísticas, deportivas, culturales, desarrollando acciones encaminadas a fortalecer la salud y educación, del cantón,

Comprende la Biblioteca Municipal y Virtual con servicio de Internet banda ancha que brinda atención a la juventud estudiosa y como una herramienta de conocimiento de punta, que viene prestando un servicio óptimo a todos quienes visitan este departamento.

La atención a los diferentes sectores vulnerables y de atención prioritaria, la entrega de material didáctico, equipos de computación, las TIC son otros proyectos que esta administración está fomentando y que en este año se hará efectivo.

La gestiones del Primer Personero Municipal se Centrara en convenio Interinstitucionales con los diferentes Ministerios e Instituciones de carácter social.

GOBIERNO AUTÓNOMO DESCENTRALIZADO MUNICIPAL DEL CANTÓN ALAUSÍ
PRESUPUESTO DE EGRESOS 2014

21

FUNCION II.-SERVICIOS SOCIALES

221

PROGRAMA 1ro.-DESARROLLO SOCIAL

| PARTIDA | CONCEPTO | ASIGNACION |
|--------------|--|------------|
| 50000021 | GASTOS CORRIENTES | 3,663.74 |
| 51000021 | GRUPO 1ro. GASTOS EN PERSONAL | 3,663.74 |
| 5.1.05.10 | SERVICIOS PERSONALES POR CONTRATO | 2,854.00 |
| 5.1.02.04 | DECIMO CUARTO SUELDO | 642.66 |
| 5.1.07.07 | COMPENSACION POR VACACIONES NO GOZADAS | 167.08 |
| 70000021 | GASTOS DE INVERSION | 343,239.44 |
| 71000021 | GASTOS EN PERSONAL PARA INVERSION | 177,589.59 |
| 7.1.01.05 | REMUNERACIONES UNIFICADAS | 27,746.00 |
| 7.1.02.03 | DECIMO TERCER SUELDO | 18,306.13 |
| 7.1.02.04 | DECIMO CUARTO SUELDO | 4,899.89 |
| 7.1.02.35 | REMUNERACION VARIABLE POR EFICIENCIA | 1,071.00 |
| 7.1.05.06 | LICENCIA REMUNERADA | 1,000.00 |
| 7.1.05.07 | HONORARIOS | 4,000.00 |
| 7.1.05.10 | SERVICIOS PERSONALES POR CONTRATO | 61,000.00 |
| 7.1.05.12 | SUBROGACIONES | 500.00 |
| 7.1.05.13 | ENCARGOS | 500.00 |
| 7.1.06.01 | APORTE PATRONAL | 10,954.40 |
| 7.1.06.02 | FONDOS DE RESERVA | 18,540.00 |
| 7.1.07.06 | POR JUBILACION | 24,528.00 |
| 7.1.07.07 | COMPENSACIÓN POR VACACIONES NO GOZADAS POR CESACIÓN | 4,544.17 |
| 73000021 | GRUPO 3ro.- BIENES Y SERVICIOS DE CONSUMO PARA INVERSION | 120,952.74 |
| 7.3.02.04 | EDICION, IMPRESION, REPRODUCCION Y PUBLICACIONES, | 9,500.00 |
| 7.3.02.05.01 | FOMENTO DEPORTIVO, CULTURAL, ARTISTICO, RECREACIONAL | 4,597.07 |
| 7.3.02.18 | PUBLICIDAD Y PROPAGANDA EN MEDIOS DE COMUNICACIÓN | 8,900.00 |
| 7.3.02.99 | OTROS SERVICIOS | 3,000.00 |
| 7.3.02.05.01 | FOMENTO DEPORTIVO, CULTURAL, ARTISTICO, RECREACIONAL | 0.00 |
| 7.3.03.03 | VIATICOS Y SUBSISTENCIAS EN EL INTERIOR | 2,500.00 |
| 7.3.03.07 | GASTOS PARA LA ATENCION DE DELGACIONES NACIONALES | 20,260.00 |
| 7.3.04.02 | EDIFICIOS LOCALES Y RESIDENCIAS | 2,225.00 |
| 7.3.04.05 | VEHICULOS | 1,000.00 |
| 7.3.04.99 | OTRAS INSTALACIONES MANTENIMIENTOS Y REPARACIONES | 1,000.00 |
| 7.3.06.03.02 | SERVICIO DE CAPACITACION | 4,000.00 |
| 7.3.06.05.02 | PROYECTO CONFEDERACION MUNICIPIOS CODECH | 2,000.00 |
| 7.3.06.05.99 | PROYECTO DE ALFABETIZACION (ALFABETIZADORES) | 0.00 |
| 7.3.08.01 | ALIMENTOS Y BEBIDAS | 10,000.00 |
| 7.3.08.03 | COMBUSTIBLES Y LUBRICANTES | 3,332.19 |
| 7.3.08.04 | MATERIALES DE OFICINA | 6,002.25 |
| 7.3.08.05 | MATERIAL DE ASEO | 12,000.00 |
| 7.3.08.07 | MATERIALES DE IMP.FOTOG.REPROD.Y PUBLICACIONES | 1,000.00 |
| 7.3.08.12 | MATERIALES DIDACTICOS | 27,431.12 |
| 7.3.08.13 | REPUESTOS Y ACCESORIOS | 2,205.11 |
| 78000021 | GRUPO 8vo. - TRANSFERENCIAS PARA INVERSION | 44,697.11 |
| 7.8.01.08.04 | CONVENIOS INTERINST.DE ASISTENCIA SOCIAL. | 4,197.11 |
| 7.8.01.08.05 | APORTE A CASA DE LA CULTURA EXTENSION ALAUSI | 500.00 |
| 7.8.02.06 | BECAS | 40,000.00 |
| 80000021 | GASTOS DE CAPITAL | 12,880.00 |
| 84000021 | GRUPO 4to. GASTO ACTIVOS DE LARGA DURACION | 12,880.00 |
| 8.4.01.03 | MOBILIARIOS | 1,500.00 |
| 8.4.01.04 | MAQUINARIAS Y EQUIPOS | 3,080.00 |
| 8.4.01.05.21 | VEHICULO | 0.00 |
| 8.4.01.07 | EQUIPOS SISTEMAS Y PAQUETES INFORMATICOS | 800.00 |
| 8.4.01.08 | BIENES ARTISTICOS Y CULTURALES | 7,000.00 |
| 8.4.01.09 | LIBROS Y COLECCIONES | 500.00 |
| | SUMA DE PROGRAMA | 359,783.18 |

-31-



GOBIERNO AUTÓNOMO DESCENTRALIZADO MUNICIPAL DEL CANTÓN ALAUSÍ

1ro DENOMINACION

FUNCION III.- SERVICIOS COMUNALES

PROGRAMA 1ro PLANIFICACION

2do DESCRIPCION

ASPECTOS GENERALES.

Planificar, programar y evaluar los planes, programas y proyectos desarrollados por el Gobierno Autónomo Descentralizado Municipal del Cantón Alausí, acorde con las políticas institucionales; impulsar, determinar y ejecutar el Plan de Desarrollo y Ordenamiento Territorial, en coordinación con el comité permanente y las autoridades, promoviendo e impulsando espacios de participación ciudadana, ejecutando las gestiones tendientes a la obtención de cooperación técnica y financiera nacional e internacional, que permita la ejecución de planes, programas y proyectos de la municipalidad.

El crecimiento del cantón tiene su fortaleza en este departamento, quien será el responsable de planificar el desarrollo del cantón en formar ordenada, aprovechando los recursos materiales de forma óptima, tanto en el área urbana como en el área rural.

El jefe de Planificación planificará las obras prioritarias dentro de la Matriz como en las Parroquias y Comunidades cuidando el ornato de la ciudad, además cumplirá estrictamente con **“la planificación del desarrollo y del ordenamiento territorial COOTAD Artículo 295.- Planificación del desarrollo.-** Los gobiernos autónomos descentralizados, con la participación protagónica de la ciudadanía, planificarán estratégicamente su desarrollo, con visión de largo plazo considerando las particularidades de su jurisdicción, que además permitan ordenar la localización de las acciones públicas en función de las cualidades territoriales”.

La unidad de patrimonio y cultura, busca gestionar la preservación y fortalecimiento del patrimonio y la cultura del cantón, garantizando la conservación integral de los mismos y su valor histórico y riqueza multiétnica y pluricultural, en la perspectiva de lograr una vida comunitaria y una convivencia humana participativa, dinámica, incluyente y segura, influenciando el desarrollo económico a través del turismo

GOBIERNO AUTÓNOMO DESCENTRALIZADO MUNICIPAL DEL CANTÓN ALAUSÍ
PRESUPUESTO DE EGRESOS 2014

3
331

FUNCION III.-SERVICIOS COMUNALES
PROGRAMA 1ro.-PLANIFICACION

| PARTIDA | CONCEPTO | ASIGNACION |
|-----------|--|------------|
| 50000031 | GASTOS CORRIENTES | |
| 51000031 | GRUPO 1ro. GASTOS EN PERSONAL | 65,513.73 |
| 5.1.01.05 | REMUNERACIONES UNIFICADAS | 47,476.00 |
| 5.1.01.06 | SALARIOS UNIFICADOS | 9,772.00 |
| 5.1.02.03 | DECIMO TERCER SUELDO | 1,273.00 |
| 5.1.02.04 | DECIMO CUARTO SUELDO | 3,754.16 |
| 5.1.04.08 | SUBSIDIO DE ANTIGÜEDAD | 500.00 |
| 5.1.06.01 | APORTE PATRONAL | 2,074.12 |
| 5.1.06.02 | FONDOS DE RESERVA | 1,023.94 |
| 5.1.07.07 | COMPENSACION POR VACACIONES NO GOZADAS POR CESACION | 3,394.67 |
| 71000031 | GASTOS PARA INVERSION | 335,164.02 |
| 71000031 | GASTOS EN PERSONAL PARA INVERSION | 110,784.36 |
| 7.1.01.05 | REMUNERACIONES UNIFICADAS | 26,674.00 |
| 7.1.01.06 | SALARIOS UNIFICADOS | 18,668.00 |
| 7.1.02.03 | DECIMO TERCER SUELDO | 19,185.00 |
| 7.1.02.04 | DECIMO CUARTO SUELDO | 3,000.00 |
| 7.1.02.35 | REMUNERACION VARIABLE POR EFICIENCIA | 2,079.70 |
| 7.1.04.01 | POR CARGAS FAMILIARES | 326.40 |
| 7.1.04.08 | SUBSIDIO DE ANTIGÜEDAD | 1,066.09 |
| 7.1.05.06 | LICENCIA REMUNERADA | 500.00 |
| 7.1.05.07 | HONORARIOS | 600.00 |
| 7.1.05.10 | SERVICIOS PERSONALES POR CONTRATO | 2,750.00 |
| 7.1.05.12 | SUBROGACION | 1,000.00 |
| 7.1.05.13 | ENCARGOS | 1,000.00 |
| 7.1.06.01 | APORTE PATRONAL | 10,120.94 |
| 7.1.06.02 | FONDOS DE RESERVA | 19,644.06 |
| 7.1.07.03 | DESPIDO INTEMPESTIVO | 0.00 |
| 7.1.07.06 | POR JUBILACION | 3,000.00 |
| 7.1.07.07 | COMPENSACION POR VACACIONES NO GOZADAS POR CESACION | 1,170.17 |
| 73000031 | GRUPO 3ro.- BIENES Y SERVICIOS DE CONSUMO PARA INVERSION | 192,595.00 |
| 7.3.02.04 | EDICION, IMPRESION, REPRODUCCION Y PUBLICACIONES, | 10,000.00 |
| 7.3.02.99 | OTROS SERVICIOS GENERALES | 21,000.00 |
| 73030331 | VIATICOS Y SUBSISTENCIAS EN EL INTERIOR | 1,000.00 |
| 73040331 | MOBILIARIOS | 350.00 |
| 73040231 | EDIFICIOS, LOCALES, RESIDENCIAS Y CABLEADO ESTRUCTURADO | 2,000.00 |
| 73040431 | MAQUINARIAS Y EQUIPOS | 1,500.00 |
| 73040531 | VEHICULOS | 500.00 |
| 73050531 | VEHICULOS | 500.00 |
| 73060131 | CONSULTURIA, ASESORIA E INVESTIGACION ESPECIALIZADA | 85,000.00 |
| 73060501 | SERVICIO DE CAPACITACION | 1,000.00 |
| 73060503 | ACTUALIZACION DEL PDOT | 50,000.00 |
| 73060505 | ARCHIVO HISTORICO | 5,000.00 |
| 73070131 | DESARROLLO, ACTUALIZACION, ASISTENCIA TECNICA Y SOPORTE | 1,000.00 |
| 73070431 | MANTENIMIENTO Y REPARACION DE EQUIPOS Y SISTEMAS | 1,000.00 |
| 73080231 | VESTUARIO, LENCERIA Y PRENDAS DE PROTECCION | 1,120.00 |
| 73080331 | COMBUSTIBLE Y LUBRICANTES | 805.00 |
| 73080431 | MATERIALES DE OFICINA | 2,820.00 |
| 73080531 | MATERIALES DE ASEO | 500.00 |
| 73080631 | HERRAMIENTAS | 500.00 |
| 73080731 | MATERIALES DE IMPRESIÓN, FOTOGRAFIA, REPRODUCCION Y | 800.00 |
| 73081131 | MATERIALES E INSUMOS DE CONSTRUCCION, ELECTRICOS, | 1,000.00 |

 -33-

GOBIERNO AUTÓNOMO DESCENTRALIZADO MUNICIPAL DEL CANTÓN ALAUSÍ
PRESUPUESTO DE EGRESOS 2014

| | | |
|--------------|---|------------|
| 73081331 | REPUESTOS Y ACCESORIOS | 3,700.00 |
| 73140331 | MOBILIARIOS | 500.00 |
| 73140431 | MAQUINARIAS Y EQUIPOS | 500.00 |
| 73140731 | EQUIPOS, SISTEMAS Y PAQUETES INFORMATICOS | 500.00 |
| 77000031 | GRUPO 7mo. - OTROS GASTOS DE INVERSION | 31,784.66 |
| 77020131 | SEGUROS | 31,784.66 |
| 80000031 | GASTOS DE CAPITAL | 250,844.96 |
| 84000031 | GRUPO 4to. - ACTIVOS DE LARGA DURACION | 250,844.96 |
| 8.4.01.03 | MOBILIARIOS | 4,900.00 |
| 8.4.01.04 | MAQUINARIAS Y EQUIPOS | 20,000.00 |
| 8.4.01.07 | EQUIPOS, SISTEMAS Y PAQUETES INFORMATICOS | 10,944.96 |
| 8.4.02.01.01 | TERRENO PARA RESCATE PATRIMONIAL Y CULTURAL | 95,000.00 |
| 8.4.03.01.01 | TERRENOS PROYECTO PARA EL EJE DE IDENTIDAD | 120,000.00 |
| | SUMA DE PROGRAMA | 651,522.71 |



GOBIERNO AUTÓNOMO DESCENTRALIZADO MUNICIPAL DEL CANTÓN ALAUSÍ

1ro DENOMINACION

FUNCION III.- SERVICIOS COMUNALES

PROGRAMA 1ro.- GESTIÓN AMBIENTAL

2do DESCRIPCION

ASPECTOS GENERALES.

Garantizar el cumplimiento de la legislación ecuatoriana y ordenanzas municipales en temas ambientales y la participación ciudadana en la protección del ambiente; ejerce control, a través de la supervisión, fiscalización y prevención, para conseguir un ambiente de calidad en beneficio de la sostenibilidad de los ecosistemas, de la salud y de la productividad socialmente justa.

Este programa tiene como finalidad dar atención a la comunidad en general priorizando el cuidado exclusivo en la manipulación, salubridad de los alimentos, inspección de locales, mercados, mataderos, restaurantes, pensiones cuidado el aseo del mismo.

Sera la encargada de cuidar el trabajo del personal en las áreas de recolección de basura, de calles mercados y plazas de la ciudad, así como de los parques y avenidas, quienes coordinarán con los diferentes departamento para prestar un servicio adecuado.

Las obras de Alcantarillas y plantas de tratamiento se realizarán con la partida de alcantarilla y desechos sólidos, una vez que se cuente con la licencia ambiental en el Ministerio del Ambiente.

Dentro del presupuesto participativo se encuentra para realizar obras en alcantarillados, batería sanitario centro de salud declarado como propietarios de la comunidad.

De igual forma se contratara en Medico ocupacional para realizar los Reglamentos internos sobre la seguridad industrial, para lo cual se cuenta con el presupuesto aprobado.

GOBIERNO AUTÓNOMO DESCENTRALIZADO MUNICIPAL DEL CANTÓN
ALAUSÍ
PRESUPUESTO DE EGRESOS 2014

32

FUNCION III.- SERVICIOS COMUNALES

332

PROGRAMA 2do.- GESTIÓN AMBIENTAL

| PARTIDA | CONCEPTO | ASIGNACION |
|-----------------|---|--------------|
| 70000032 | GASTOS DE INVERSION | 2,128,866.28 |
| 71000032 | GASTOS EN PERSONAL PARA INVERSION | 222,750.30 |
| 7.1.01.05 | REMUNERACIONES UNIFICADAS | 37,945.00 |
| 7.1.01.06 | SALARIOS UNIFICADOS | 46,370.00 |
| 7.1.02.03 | DECIMO TERCER SUELDO | 27,413.00 |
| 7.1.02.04 | DECIMO CUARTO SUELDO | 15,300.00 |
| 7.1.02.35 | REMUNERACION VARIABLE POR EFICIENCIA | 1,328.08 |
| 7.1.04.01 | POR CARGAS FAMILIARES | 202.80 |
| 7.1.04.08 | SUBSIDIO DE ANTIGUEDAD | 896.06 |
| 7.1.05.06 | LICENCIA REMUNERADA | 500.00 |
| 7.1.05.07 | HONORARIOS | 1,000.00 |
| 7.1.05.10 | SERVICIOS PERSONALES POR CONTRATO | 52,750.00 |
| 7.1.05.13 | ENCARGOS | 1,000.00 |
| 7.1.06.01 | APORTE PATRONAL | 14,641.17 |
| 7.1.06.02 | FONDOS DE RESERVA | 20,621.33 |
| 7.1.07.07 | COMPENSACION POR VACACIONES NO GOZADAS POR CESACION DE | 2,782.86 |
| 73000032 | GRUPO 3ro.- BIENES Y SERVICIOS DE CONSUMO PARA | 77,133.77 |
| 7.3.03.01 | PASAJES AL INTERIOR | 1,000.00 |
| 7.3.03.03 | VIATICOS Y SUBSISTENCIAS EN EL INTERIOR | 3,000.00 |
| 7.3.04.05 | VEHICULOS | 1,000.00 |
| 7.3.04.99 | OTRAS INSTALACIONES MANTENIMIENTO Y REPARACIONES | 100.00 |
| 7.3.04.02 | EDIFICIOS, LOCALES Y RESIDENCIAS | 13,573.36 |
| 7.3.04.03 | MOBILIARIO | 500.00 |
| 7.3.04.05 | MAQUINARIAS Y EQUIPOS | 3,300.00 |
| 7.3.04.05 | VEHICULOS | 3,000.00 |
| 7.3.06.03 | SERVICIO DE CAPACITACION | 500.00 |
| 7.3.06.05.03 | PROGRAMA DE SALUD Y SANEAMIENTO CON ENFOQUE P | 12,299.81 |
| 7.3.06.05.05 | ESTUDIO Y DISEÑO DE PROYECTOS E INVESTIGACION (DESECHOS SOLI | 10,000.00 |
| 7.3.06.05.06 | INVENTARIO DE RECURSOS HÍDRICOS PARA CONSUMO HUMANO | 6,000.00 |
| 7.3.07.04 | MANTENIMIENTO Y REPARACION DE EQUIPOS Y SISTEMAS INFORMATICOS | 4,000.00 |
| 7.3.08.02 | VESTUARIO LENCERIA Y PRENDAS DE PROTECCION | 1,168.00 |
| 7.3.08.03 | COMBUSTIBLES Y LUBRICANTES | 7,527.60 |
| 7.3.08.04 | MATERIALES DE OFICINA | 1,200.00 |
| 7.3.08.05 | MATERIALES DE ASEO | 4,465.00 |
| 7.3.08.06 | HERRAMIENTAS | 1,000.00 |
| 7.3.08.13 | REPUESTOS Y ACCESORIOS | 1,500.00 |
| 7.3.14.03 | MOBILIARIO | 1,000.00 |
| 7.3.14.07 | EQUIPOS SISTEMAS Y PAQUETES INFORMATICOS | 1,000.00 |
| 75000032 | GRUPO 5to.- OBRAS PUBLICAS | 1,828,982.21 |
| 7.5.01.03.01.01 | ALCANTARILLADO PARA EL PROYECTO DE DESECHOS SOLIDOS | 775,476.42 |
| 7.5.01.03.01.02 | ALCANTARRILLADO VARIAS ZONAS DE ALAUSI | 125,735.00 |
| 7.5.01.03.01.03 | TRATAMIENTO DE AGUAS SERVIDAS PARA ALAUSI | 667,987.95 |
| 7.5.01.03.01.04 | ALCANTARRILLADO Y OBRAS VIALES PARA EL CENTRO DE ACHUPALLAS | 120,000.00 |
| 7.5.01.03.02.03 | PISHILLIG CHICO YACUPUNGO CONSTRUCCION DE ALCANTARILLADO | 16,087.50 |
| 7.5.01.99.01 | CIERRE TÉCNICO DEL VOTADERO DE BASURA | 123,695.34 |
| 80000032 | GASTOS DE CAPITAL | 6,506.40 |
| 84000032 | GRUPO 4to.- ACTIVOS DE LARGA DURACION | 6,506.40 |
| 8.4.01.03 | MOBILIARIOS | - |
| 8.4.01.04 | MAQUINARIAS Y EQUIPOS | 2,306.40 |
| 8.4.01.07 | EQUIPOS SISTEMAS Y PAQUETES INFORMATICOS | 4,200.00 |
| | SUMA DEL PROGRAMA | 2,135,372.68 |

-36-



GOBIERNO AUTÓNOMO DESCENTRALIZADO MUNICIPAL DEL CANTÓN ALAUSÍ

1ro DENOMINACION

FUNCION III. - SERVICIOS COMUNALES

**PROGRAMA 3ro.- ABASTECIMIENTO DE AGUA POTABLE Y
ALCANTARILLADO**

2do DESCRIPCION

ASPECTOS GENERALES.

Mantener el abastecimiento de agua potable en el área Urbana, Rural para lo cual se incentivará a la comunidad sobre la importancia de tener agua segura y potable.

Para seguir manteniendo el caudal de agua este programa permite el mantenimiento a los tanques de tratamiento del líquido vital, mediante contrataciones con empresas especializadas, y/o por administración directa en coordinación con el departamento de Obras Públicas Municipales y la realización de análisis físico químico bacteriológico de los diferentes sectores.

La planta de tratamiento de Agua Potable es prioritario su mantenimiento para lo cual se adquirirá los materiales necesarios para su normal funcionamiento y dotar Alausí, una agua segura sin contaminación.

GOBIERNO AUTÓNOMO DESCENTRALIZADO MUNICIPAL DEL CANTÓN
ALAUSÍ
PRESUPUESTO DE EGRESOS 2014

| | | |
|-----------------|---|------------|
| 7.5.01.00.01.33 | MUROS DE CONTENCIÓN Y CERRAMIENTO EN PLANTAS DE TRATAMIENTO | 40,000.00 |
| 7.5.05.00.01.33 | EN OBRAS DE INFRAESTRUCTURA | 18,000.00 |
| 80000033 | GASTO DE CAPITAL | 7,898.37 |
| 84000033 | GRUPO 4to.- ACTIVOS DE LARGA DURACION | 7,898.37 |
| 8.4.01.03 | MOBILIARIOS | 1,500.00 |
| 8.4.01.04 | MAQUINARIAS Y EQUIPOS | 3,898.37 |
| 8.4.01.06 | HERRAMIENTAS | 1,500.00 |
| 8.4.01.07 | EQUIPOS SISTEMAS Y PAQUETES INFORMATICOS | 1,000.00 |
| | SUMA DEL PROGRAMA | 553,885.31 |

GOBIERNO AUTÓNOMO DESCENTRALIZADO MUNICIPAL DEL CANTÓN
ALAUSÍ
PRESUPUESTO DE EGRESOS 2014

3

FUNCION III.- SERVICIOS COMUNALES

333

GRAMA 3ro.- ABASTECIMIENTO AGUA POTABLE Y ALCANTARILLADO

| PARTIDA | CONCEPTO | ASIGNACION |
|--------------------|---|------------|
| 50000033 | GASTO CORRIENTE | 11,092.64 |
| 51000033 | GASTOS EN PERSONAL CORRIENTE | 11,092.64 |
| 5.1.01.06 | SALARIOS UNIFICADOS | 7,792.00 |
| 5.1.02.04 | DECIMO CUARTO SUELDO | 1,538.22 |
| 5.1.04.01 | POR CARGAS FAMILIARES | 166.60 |
| 5.1.06.01 | APORTE PATRONAL | 946.76 |
| 5.1.06.02 | FONDOS DE RESERVA | 649.06 |
| 70000033 | GASTO DE INVERSION | 534,894.30 |
| 71000033 | GASTOS EN PERSONAL PARA INVERSION | 110,464.11 |
| 7.1.01.05 | REMUNERACIONES UNIFICADAS | 39,828.00 |
| 7.1.01.06 | SALARIOS UNIFICADOS | 32,588.00 |
| 7.1.02.03 | DECIMO TERCER SUELDO | 7,770.00 |
| 7.1.02.04 | DECIMO CUARTO SUELDO | 2,854.67 |
| 7.1.02.35 | REMUNERACION VARIABLE POR EFICIENCIA | 1,393.98 |
| 7.1.04.01 | POR CARGAS FAMILIARES | 222.48 |
| 7.1.01.06 | SUBSIDIO DE ANTIGÜEDAD | 746.55 |
| 7.1.05.06 | LICENCIA REMUNERADA | 500.00 |
| 7.1.05.07 | HONORARIOS | 1,500.00 |
| 7.1.05.10 | SERVICIOS PERSONALES POR CONTRATO | 5,430.00 |
| 7.1.06.01 | APORTE PATRONAL | 9,231.97 |
| 7.1.06.02 | FONDOS DE RESERVA | 7,120.94 |
| 7.1.07.07 | COMPENSACION POR VACACIONES NO GOZADAS POR CESACION DE | 1,500.00 |
| 73000033 | GRUPO 3ro.- BIENES Y SERVICIOS DE CONSUMO DE INVERSION | 138,446.45 |
| 7.3.02.04 | EDICION, IMPRESION, REPRODUCCION Y PUBLICACIONES, | 500.00 |
| 7.3.02.12 | INVESTIGACIONES PROFESIONALES Y EXAMENES DE LABORATORIO | 8,939.57 |
| 7.3.03.03 | VIATICOS Y SUBSISTENCIAS EN EL INTERIOR | 1,000.00 |
| 7.3.04.04 | MAQUINARIA Y EQUIPOS | 1,000.00 |
| 7.3.04.05 | VEHICULOS | 2,000.00 |
| 7.3.06.01 | CONSULTORIA ASESORIA E INVESTIGACION ESPECIALIZADA | 78,000.00 |
| 7.3.06.05.11 | CONSULTORIA ASESORIA E INVESTIGACION ESPECIALIZADA | 11,000.00 |
| 7.3.06.03.05 | SERVICIO DE CAPACITACION PERSONAL MUNICIPAL | 500.00 |
| 7.3.07.01 | DESARROLLO, ACTUALIZACION, ASISTENCIA TECNICA Y SOPORTE DE | 1,000.00 |
| 7.3.07.04 | MANTENIMIENTO Y REPARACION DE EQUIPOS Y SISTEMAS INFORMATICOS | 500.00 |
| 7.3.08.03 | COMBUSTIBLES Y LUBRICANTES | 1,077.28 |
| 7.3.08.04 | MATERIALES DE OFICINA | 1,514.50 |
| 7.3.08.05 | MATERIALES DE ASEO | 2,750.00 |
| 7.3.08.11 | MATERIALES DE CONSTRUCCION, ELECTRICOS, PLOMERIA Y CARPINTER | 22,265.10 |
| 7.3.08.13 | REPUESTOS Y ACCESORIOS | 5,400.00 |
| 7.3.08.99 | OTROS DE USO Y CONSUMO DE INVERSION | 1,000.00 |
| 7.3.14.03 | MOBILIARIOS | 500.00 |
| 7.3.14.04 | MAQUINARIAS Y EQUIPOS | 500.00 |
| 7.3.14.07 | EQUIPOS SISTEMAS Y PAQUETES INFORMATICOS | 250.00 |
| 75000033 | GRUPO 5to.- OBRAS PUBLICAS | 285,983.75 |
| 7.5.01.01.01.01 | OBRAS DIVERSAS DE AGUA POTABLE | 120,000.00 |
| 7.5.01.01.02.08 | SANTA JULIA TIXAN TANQUE DE ALMACENAMIENTO DE AGUA DE CONSUMO | 14,300.00 |
| 7.5.01.01.02.12 | SANTA CECILIA TIXAN TERMINACION SISTEMA DE AGUA POTABLE | 12,512.50 |
| 7.5.01.01.02.30 | CHIVATUZ MATRIZ TERMINACION DE TANQUE RESERVORIO COLOCACION | 17,965.00 |
| 7.5.01.01.02.45 | LA ROSITA HUIGRA SISTEMA DE AGUA ENTUBADA | 12,512.50 |
| 7.5.01.01.02.47 | GULAG SIBAMBE RECONSTRUCCION DE AGUA ENTUBADA | 13,156.25 |
| 7.5.01.01.02.52 | CHEGCHeg SIBAMBE CONSTRUCCION DE TANQUE DE AGUA DE CONSUMO | 12,512.50 |
| 7.5.01.01.02.54 | TUCUNAG SIBAMBE SISTEMA DE AGUA ENTUBADA | 12,512.50 |
| 7.5.01.07.13.01.16 | SAN NICOLAS SIBAMBE CONSTRUCCION DE CERRAMIENTO DE | 12,512.50 |

-34-



GOBIERNO AUTÓNOMO DESCENTRALIZADO MUNICIPAL DEL CANTÓN ALAUSÍ

1ro DENOMINACION

FUNCION III. - SERVICIOS COMUNALES

PROGRAMA 6ro.- OBRAS PÚBLICAS Y VIALIDAD

2do DESCRIPCION

ASPECTOS GENERALES.

Planear, direccionar y coordinar el programa de obras públicas y demás inversiones sobre la materia en beneficio del Cantón y sus parroquias, estableciendo prioridades y de conformidad con el Plan de Desarrollo Cantonal y el Plan Anual de Contrataciones, así como también la coordinación de los programas y proyectos de obra civil y vialidad en el Cantón y sus parroquias en cuanto a sus competencias.

Este programa es uno de los más importantes ya que el producto de la municipalidad son las obras que se realizan por contratación y por administración directa en obras de embellecimiento, adoquinado de vías y calles, reconstrucción de casas parroquiales, comunales, remodelación de espacios verdes, restauración de edificios públicos, construcción y mantenimiento de vías urbanas, construcción de graderíos, bienes patrimoniales, formación de plantaciones medio ambiente y más.

La luz eléctrica también es prioritaria para esta administración por cuanto es una necesidad muy prioritaria para las comunidades y barrios siendo atendidos de acuerdo al presupuesto participativo que prioricen los beneficiarios y con cargo a las utilidades que por ser accionista la Municipalidad tiene el derecho legal.

La política institucional de la actual administración es la participación equitativa del presupuesto municipal a través del Presupuesto Participativo, basado en el plan del buen vivir y el progreso de los sectores más vulnerables, serán socializadas por el departamento de proyectos en la parte social y la parte técnica por el departamento de OO.PP Municipales observando el buen uso de los recursos, sobre la calidad, eficiencia, y efectividad para lo cual contara con fiscalizadores, quien emitirán informes de las obras, previo la presentación de los estudios definitivos.

Bajo este programa se encuentran la tarea fiscalizadora, que se encargará de verificar las obras proyectadas y ejecutadas a las normas y procedimientos técnicos para la construcción.

GOBIERNO AUTÓNOMO DESCENTRALIZADO MUNICIPAL DEL CANTÓN

ALAUSÍ

PRESUPUESTO DE EGRESOS 2014

36

FUNCION III.- SERVICIOS COMUNALES

336

PROGRAMA 6to.- OTROS SERVICIOS COMUNALES

| PARTIDA | CONCEPTO | ASIGNACION |
|-----------|---|--------------|
| 50000036 | GASTO CORRIENTE | 182,253.22 |
| 51000036 | GRUPO 1ro GASTO EN PERSONAL | 146,088.32 |
| 5.1.01.05 | REMUNERACIONES UNIFICADAS | 24,480.00 |
| 5.1.02.03 | DECIMO TERCER SUELDO | 4,896.00 |
| 5.1.02.04 | DECIMO CUARTO SUELDO | 4,822.00 |
| 5.1.02.35 | REMUNERACION VARIABLE POR EFICIENCIA | 856.80 |
| 5.1.04.01 | POR CARGAS FAMILIARES | 50.00 |
| 5.1.04.08 | SUBSIDIO DE ANTIGUEDAD | 50.00 |
| 5.1.05.06 | LICENCIA REMUNERADA | 500.00 |
| 5.1.05.07 | HONORARIOS | 1,500.00 |
| 5.1.05.13 | ENCARGOS | 1,212.00 |
| 5.1.06.01 | APORTE PATRONAL | 2,851.92 |
| 5.1.06.02 | FONDOS DE RESERVA | 4,896.00 |
| 5.1.07.03 | DESPIDO INTEMPESTIVO | 1,000.00 |
| 5.1.07.06 | POR JUBILACION | 98,112.00 |
| 5.1.07.09 | POR RENUNCIA VOLUNTARIA | 861.60 |
| 5.1.07.99 | OTRAS INDEMNIZACIONES LABORALES | 0.00 |
| 53000036 | GRUPO 3ro.- BIENES Y SERVICIOS DE CONSUMO | 36,154.90 |
| 5.3.02.04 | EDICION, IMPRESION REPRODUC. PUBLICAC. SUSCRIP. FOTOCOP. TRADUCC. EMPASTADOS, CARNET. FILMAC. | 768.00 |
| 5.3.02.09 | SERVICIO DE ASEO, VESTIMENTA DE TRABAJO, FU MIGACIÓN, | 1,000.00 |
| 5.3.02.05 | ESPECTACULOS CULTURALES Y SOCIALES | 0.00 |
| 5.3.02.99 | OTROS SERVICIOS GENERALES | 1,000.00 |
| 5.3.03.01 | PASAJES AL INTERIOR | 0.00 |
| 5.3.03.03 | VIATICOS Y SUBSISTENCIAS EN EL INTERIOR | 2,077.00 |
| 5.3.04.04 | MAQUINARIA Y EQUIPOS | 500.00 |
| 5.3.04.05 | VEHICULOS | 1,500.00 |
| 5.3.04.99 | OTRAS INSTALACIONES MANTENIMIENTO Y REPARACIONES | 0.00 |
| 5.3.05.05 | VEHICULOS | 1,000.00 |
| 5.3.06.03 | SERVICIO DE CAPACITACION | 74.40 |
| 5.3.07.04 | MANTENIMIENTO Y REPARACION DE EQUIPOS Y SISTEMAS INFORMatico | 500.00 |
| 5.3.08.02 | VESTUARIO LENCERIA Y PRENDAS DE PROTECCION | 23,680.00 |
| 5.3.08.03 | COMBUSTIBLES Y LUBRICANTES | 214.90 |
| 5.3.08.04 | MATERIALES DE OFICINA | 500.00 |
| 5.3.08.05 | MATERIALES DE ASEO | 500.00 |
| 5.3.08.06 | HERRAMIENTAS | 115.60 |
| 5.3.08.13 | REPUESTOS Y ACCESORIOS | 600.00 |
| 5.3.08.99 | OTROS DE USO Y CONSUMO CORRIENTE | 500.00 |
| 5.3.14.03 | MOBILIARIO | 600.00 |
| 5.3.14.04 | MAQUINARIAS Y EQUIPOS | 525.00 |
| 5.3.14.07 | EQUIPOS SISTEMAS Y PAQUETES INFORMATICOS | 500.00 |
| 57000036 | GRUPO 7mo.-OTROS GASTOS CORRIENTES | 10.00 |
| 5.7.02.01 | SEGUROS | 10.00 |
| 70000036 | GASTO DE INVERSION | 2,614,912.11 |
| 71000036 | GRUPO 1ro GASTOS EN PERSONAL PARA INVERSION | 414,997.89 |
| 7.1.01.05 | REMUNERACION UNIFICADA | 113,130.00 |
| 7.1.01.06 | SALARIOS UNIFICADOS | 93,620.00 |
| 7.1.02.03 | DECIMO TERCER SUELDO | 50,101.20 |
| 7.1.02.04 | DECIMO CUARTO SUELDO | 28,220.00 |
| 7.1.02.35 | REMUNERACION VARIABLE POR EFICIENCIA | 3,514.00 |
| 7.1.03.06 | ALIMENTACION | 5,634.25 |
| 7.1.04.01 | POR CARGAS FAMILIARES | 483.12 |

GOBIERNO AUTÓNOMO DESCENTRALIZADO MUNICIPAL DEL CANTÓN

ALAUSÍ

PRESUPUESTO DE EGRESOS 2014

| | | |
|--------------------|--|--------------|
| 7.1.04.08 | SUBSIDIO DE ANTIGUEDAD | 1,353.50 |
| 7.1.05.06 | LICENCIA REMUNERADA | 500.00 |
| 7.1.05.07 | HONORARIOS | 1,500.00 |
| 7.1.05.10 | SERVICIOS PERSONALES POR CONTRATO | 18,809.70 |
| 7.1.05.13 | ENCARGOS | 1,000.00 |
| 7.1.06.01 | APORTE PATRONAL | 28,867.73 |
| 7.1.06.02 | FONDOS DE RESERVA | 48,450.00 |
| 7.1.06.03 | JUBILACIÓN PATRONAL | 19,814.40 |
| 73000036 | GRUPO 3ro.- BIENES Y SERVICIOS DE CONSUMO DE INVERSION | 668,906.46 |
| 7.3.02.04 | EDICION, IMPRESION, REPRODUCCION Y PUBLICACIONES, | 7,950.00 |
| 7.3.02.05 | ESPECTACULOS CULTURALES Y SOCIALES | 10,000.00 |
| 7.3.02.09 | SERVICIOS DE ASEO | 2,600.00 |
| 7.3.02.07 | DIFUSION INFORMACION Y PUBLICACION | 6,000.00 |
| 7.3.02.99 | OTROS SERVICIOS | 1,100.00 |
| 7.3.03.03 | VIATICOS Y SUBSISTENCIAS EN EL INTERIOR | 3,000.00 |
| 7.3.03.07 | GASTOS PARA LA ATENCION DE DELEGADOS EXTRANJEROS Y | 2,600.00 |
| 7.3.04.02 | EDIFICIOS LOCALES Y RESIDENCIAS | 2,000.00 |
| 7.3.04.04 | MAQUINARIAS Y EQUIPOS | 30,000.00 |
| 7.3.04.05 | VEHICULOS | 11,073.35 |
| 7.3.04.99 | OTRAS INSTALACIONES MANTENIMIENTOS Y REPARACIONES | 1,479.60 |
| 7.3.05.05 | VEHICULOS | 2,700.00 |
| 7.3.06.01 | CONSULTORIA ASESORIA E INVESTIGACION ESPECIALIZADA | 125,084.80 |
| 7.3.06.03.06 | SERVICIO DE CAPACITACION PERSONAL MUNICIPAL Y OTROS | 9,000.00 |
| 73060516 | ESTUDIO DEL CAMAL PARA ALAUSI | 68,000.00 |
| 73060517 | ESTUDIOS PARA REGENERACIÓN DE LA AVENIDA 5 DE JUNIO, ANTONIO | 80,000.00 |
| 73060519 | ESTUDIO: REFUGIO DE TURISTAS LAGUNAS DE ÓZOGOCHÉ DEL CENTRO | 60,000.00 |
| 7.3.06.04 | FISCALIZACION E INSPECCIONES TECNICAS | 20,000.00 |
| 73060507 | PROMOCION TURISTICA Y SEÑALIZACION | 30,000.00 |
| 7.3.08.01 | ALIMENTACION Y BEBIDAS | 15,000.00 |
| 7.3.08.02 | VESTUARIO, LENCERIA, Y PRENDAS DE PROTECCION | 300.00 |
| 7.3.08.03 | COMBUSTIBLES Y LUBRICANTES | 1,015.38 |
| 7.3.08.04 | MATERIALES DE OFICINA | 2,748.66 |
| 7.3.08.05 | MATERIALES DE ASEO | 1,000.00 |
| 7.3.08.07 | MATERIALES DE IMP.FOTOG.REPROD.Y PUBLICACIONES | 1,000.00 |
| 7.3.08.11 | MATERIALES DE CONSTRUCCION, ELECTRICOS, PLOMERIA Y CARPINTER | 34,550.30 |
| 7.3.08.13 | REPUESTOS Y ACCESORIOS | 139,504.37 |
| 7.3.08.99 | OTROS DE USO Y CONSUMO DE INVERSION | 1,200.00 |
| 75000036 | GRUPO 5to.- OBRAS PUBLICAS | 1,357,047.76 |
| 7.5.01.04.01.02 | OBRAS DIVERSAS DE ADOQUINADO Y OBRAS DE EMBELLECIMIENTO | 57,805.52 |
| 75010402.01 | ILUMINACION PARQUE 13 DE NOVIEMBRE | 25,000.00 |
| 750104030136 | RESTAURACION Y PINTADO DE MURALES | 10,000.00 |
| 7.5.01.04.02.17 | NIZAG-MATRIZ CONTINUACION DE ADOQUINADO DE CALLES | 63,167.50 |
| 7.5.01.05.01.01 | OBRAS DIVERSAS PARA MANTENIMIENTO Y ESTUDIO VIAL | 155,044.56 |
| 7.5.01.05.03.01 | REPARACION Y MANTENIMIENTO DE EQUIPO Y MAQUINARIA | 41,603.00 |
| 7.5.01.07.01 | CONSTRUCCION DE LA SEDE DE LOS SECTORES DE ATENCION | 260,000.00 |
| 7.5.01.07.02 | TRABAJO VARIOS EN ASCILO EN DE ANCIANOS | 15,000.00 |
| 7.5.01.07.01.02.29 | PUEBLO VIEJO TIXAN CONSTRUCCION DE LA 2DA. PLANTA DE LA CASA | 29,874.99 |
| 7.5.01.07.01.02.30 | PEPINALES PARROQUIA SIBAMBE CONTINUACION CENTRO | 39,077.02 |
| 7.5.01.07.01.03.19 | GUAYLLA GRANDE ACHUPALLAS CONSTRUCCION CENTRO DE | 15,581.25 |
| 7.5.01.07.01.04.03 | SAN JORGE DE SEGLA SIBAMBE COCINA COMEDOR COMUNITARIO | 12,512.50 |
| 7.5.01.07.12.01.01 | RESTAURACION CENTRO DE ARTE Y CULTURA MUNICIPAL | 7,548.35 |
| 7.5.01.07.13.01.09 | LA PACIFICA PARR. TIXAN CONSTR. CERRAMIENTO DEL CEMENTERIO | 6,087.50 |
| 7.5.01.07.13.01.12 | HUANCA PALLAGUCHE PARROQUIA TIXAN CERRAMIENTO DEL | 29,011.25 |
| 7.5.01.07.15.01.08 | SIMON BOLIVAR MATRIZ ALAUSI | 12,520.00 |
| 7.5.01.09.01 | FERIA PECUARIA DE EXPOSICION Y COMERCIALIZACION | 350,000.00 |

 42-

GOBIERNO AUTÓNOMO DESCENTRALIZADO MUNICIPAL DEL CANTÓN
ALAUSÍ
PRESUPUESTO DE EGRESOS 2014

| | | |
|--------------------|--|--------------|
| 7.5.01.99.02 | OBRAS DE CARÁCTER TURISTICO | 20,000.00 |
| 7.5.01.99.03 | ADECUACIONES EN CENTROS DEL BUEN VIVIR | 82,000.00 |
| 7.5.01.99.10.01.01 | OBRAS ADICIONALES VARIAS | 23,826.69 |
| 7.5.05.01.01.02.02 | EN EDIFICACIONES | 68,179.93 |
| 7.5.05.01.01.02.05 | PLAZOLETA GUAYAQUIL | 8,262.79 |
| 7.5.05.99.08 | MANTENIMIENTOS VARIOS DE OBRAS | 24,944.91 |
| 77000036 | GRUPO 7mo.- OTROS GASTOS DE INVERSION | 1,760.00 |
| 7.7.02.01 | SEGUROS | 1,760.00 |
| 78000036 | GRUPO 8vo.- TRANSFERENCIAS Y DONACIONES PARA | 172,200.00 |
| 7.8.01.01 | AL GOBIERNO CENTRAL (CONV.MIN.ENE.Y MINAS.MR) | 10,000.00 |
| 7.8.01.02.01 | A ENTIDADES DECENTRA Y AUTO HOGAR ANCIANOS | 10,000.00 |
| 7.8.01.02.02 | A ENTIDADES DECENTRA Y AUTON.DISCAPACITADOS | 20,000.00 |
| 7.8.01.02.04 | SEGURIDAD CIUDADANA | 45,000.00 |
| 7.8.01.02.05 | UNIDAD DE GESTION DE RIESGOS MUNICIPAL | 37,200.00 |
| 7.8.01.02.06 | ASISTENCIA SOCIAL PATRONATO MUNICIPAL | 50,000.00 |
| 80000036 | GASTO DE CAPITAL | 275,002.99 |
| 84000036 | GRUPO 4to.- ACTIVOS DE LARGA DURACION | 124,809.22 |
| 8.4.01.03 | MOBILIARIOS | 6,000.00 |
| 8.4.01.04 | MAQUINARIAS Y EQUIPOS | 7,509.22 |
| 8.4.01.05 | VEHICULOS | 1,000.00 |
| 8.4.01.06 | HERRAMIENTAS | 4,000.00 |
| 8.4.01.07 | EQUIPOS SISTEMAS Y PAQUETES INFORMATICOS | 6,300.00 |
| 8.4.02.01 | TERRENOS | 100,000.00 |
| 87000036 | GRUPO 7mo.- INVERSIONES FINANCIERAS | 150,193.77 |
| 8.7.01.06.01.01 | CONVENIOS DE FUTURA CAPITALIZACION CON LA EERSA | 9,238.77 |
| 8.7.01.06.02.01 | CHERLO PARROQUIA GUASUNTOS ALUMBRADO PUBLICO | 12,512.50 |
| 8.7.01.06.02.02 | PAJON PARROQUIA HUIGRA ALUMBRADO PUBLICO | 12,512.50 |
| 8.7.01.06.02.25 | SAN JOSE DE LLILLA ACHUPALLAS ELECTRIFICACION | 12,512.50 |
| 8.7.01.06.02.26 | BARRIO 13 DE NOVIEMBRE MATRIZ ILUMINACION DEL PARQUE | 15,830.00 |
| 8.7.01.06.02.27 | CENTRO MATRIZ HUIGRA ELECTRIFICACION Y ALUMBRADO PUBLICO | 12,512.50 |
| 8.7.01.06.02.28 | SHABASÑAY PUMALLACTA ALUMBRADO PUBLICO | 12,512.50 |
| 8.7.01.06.02.32 | PANGAL HUIGRA ALUMBRADO PUBLICO | 12,512.50 |
| 8.7.01.06.02.33 | PISHILLIG UTZUQUIZ TIXAN ALUMBRADO PUBLICO | 12,512.50 |
| 8.7.01.06.02.37 | NAMZA CHICO AMPLIACION DE ELETRIFICACION | 12,512.50 |
| 8.7.01.06.02.41 | GAMALOTE PARROQUIA DE HUIGRA ALUMBRADO PUBLICO DE CANCHA | 12,512.50 |
| 8.7.01.06.02.43 | QUISLAG GRANDE TIXAN ELECTRIFICACION Y ALUMBRADO PUBLICO | 12,512.50 |
| | SUMA DEL PROGRAMA | 3,072,168.32 |

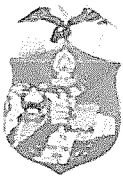

GOBIERNO AUTÓNOMO DESCENTRALIZADO MUNICIPAL DEL CANTÓN ALAUSÍ

1ro DENOMINACION

FUNCION V.- SERVICIOS INCLASIFICABLES

PROGRAMA 1ro.- GASTOS COMUNES DE LA ENTIDAD, Y;

PROGRAMA 2do.- SERVICIO DE LA DEUDA

2do DESCRIPCION

ASPECTOS GENERALES.

Este programa tiene el propósito de obtener recursos para la cancelación de las deudas, para lo cual desarrollará las siguientes actividades:

Deposito oportuno de los fondos que pertenecen a otros organismos públicos, teniendo presente de manera especial los fondos que pertenecen a la Contraloría General del Estado, Asociación de Municipalidades del Ecuador, aporte a las fiestas de San Pedro de Alausí y gastos por el Aniversario y Cantonización de Alausí.

GOBIERNO AUTÓNOMO DESCENTRALIZADO MUNICIPAL DEL CANTÓN
ALAUSÍ
 PRESUPUESTO DE EGRESOS 2014

51

FUNCION V.- SERVICIOS INCLASIFICABLES

551

PROGRAMA 1ro.- GASTOS COMUNES DE LA ENTIDAD

| PARTIDA | CONCEPTO | ASIGNACION |
|--------------|---|------------|
| 50000051 | GASTO CORRIENTE | 175,153.94 |
| 53000051 | GRUPO 3ro. GASTO EN BIENES Y SERVICIOS DE CONSUMO | 106,659.20 |
| 5.3.02.05 | ESPECTACULOS CULTURALES Y SOCIALES | 4,554.40 |
| 5.3.02.06 | EVENTOS PUBLICOS Y OFICIALES | 102,104.80 |
| 5.3.02.99 | OTROS SERVICIOS GENERALES | 0.00 |
| 58000051 | GRUPO 8vo.-TRANSFERENCIAS Y DONACIONES CORRIENTES | 68,494.74 |
| 5.8.01.02 | A ENTIDADES DESENTRALIZADAS Y AUTONOMAS CONTRALORIA 5 X MIL | 35,825.32 |
| 5.8.04.99.02 | A LA ASOCIACION DE MUNICIPALIDADES DEL ECUADO | 32,569.42 |
| 5.8.04.99.03 | A LA ASOCIACION DE MUNICIPALIDADES DE CHIMBOR | 100.00 |
| | SUMA DEL PROGRAMA | 175,153.94 |

 -US-

GOBIERNO AUTÓNOMO DESCENTRALIZADO MUNICIPAL DEL CANTÓN
 ALAUSÍ
 PRESUPUESTO DE EGRESOS 2014

5
552

FUNCION V.- SERVICIOS INCLACIFICABLES
 PROGRAMA 2do.- SERVICIO DE LA DEUDA

| PARTIDA | CONCEPTO | ASIGNACION |
|-----------|--|-------------------|
| 50000052 | GASTO CORRIENTE | 28,428.76 |
| 56000052 | GRUPO 6to.- GASTOS FINANCIEROS | 28,428.76 |
| 5.6.02.01 | SECTOR PUBLICO FINANCIERO | 28,428.76 |
| 06000052 | GRUPO 6to.- AMORTIZACION DE LA DEUDA PUBLICA | 127,400.14 |
| 9.6.02.01 | AL SECTOR PUBLICO FINANCIERO | 127,400.14 |
| 97000052 | GRUPO 7mo.- PASIVO CIRCULANTE | 599,625.40 |
| 9.7.01.01 | DE CUENTAS POR PAGAR | 599,625.40 |
| | SUMA DEL PROGRAMA | 755,454.30 |



GOBIERNO AUTÓNOMO DESCENTRALIZADO MUNICIPAL DEL CANTÓN ALAUSÍ

1ro DENOMINACION

FUNCION III.- SERVICIOS COMUNALES

PROGRAMA 6to.- TRANSPORTE Y COMUNICACIÓN

2do DESCRIPCION

ASPECTOS GENERALES.

Planificar, regular y controlar la gestión de transporte terrestre, tránsito y seguridad vial en el territorio cantonal, a fin de garantizar la libre y segura movilidad terrestre, prestando servicios de calidad que satisfagan la demanda ciudadana; coadyuvando a la preservación del medio ambiente y contribuyendo al desarrollo del Cantón, en el ámbito de su competencia

Este programa permite diferenciar el gasto realizado en la competencia de Transporte para lo cual se establece su gasto operativo y administrativo.

En este programa se registra los proyectos que la Unidad de Transito tiene que mantener para mantener la competencia.

Los cuales conjuntamente con la Unidad de Obras Públicas se realizaran en lo referente a inversión física

GOBIERNO AUTÓNOMO DESCENTRALIZADO MUNICIPAL DEL CANTÓN
ALAUSÍ
PRESUPUESTO DE EGRESOS 2014

2

FUNCION II.-SERVICIOS COMUNALES

253

PROGRAMA 6to.-TRANSPORTE Y COMUNICACIÓN

| PARTIDA | CONCEPTO | ASIGNACION |
|-----------|---|------------|
| 50000051 | GASTO CORRIENTE | 6380.50 |
| 50000051 | GRUPO 1ro GASTO EN PERSONAL | 5880.50 |
| 5.1.05.10 | SERVICIOS PERSONALES POR CONTRATO | 5,054.00 |
| 5.1.06.01 | APORTE PATRONAL | 588.80 |
| 5.1.06.02 | FONDOS DE RESERVA | 237.70 |
| 53000051 | GRUPO 3ro. GASTO EN BIENES Y SERVICIOS DE CONSUMO | 500.00 |
| 5.3.08.01 | ALIMENTOS Y BEBIDAS | 500.00 |
| 70000036 | GASTO DE INVERSION | 47,379.30 |
| 71000036 | GRUPO 1 ro.- GASTOS EN PERSONAL PARA INVERSION | 47,379.30 |
| 7.1.01.05 | REMUNERACIONES UNIFICADAS | 8,146.00 |
| 7.1.02.03 | DECIMO TERCER SUELDO | 2,640.00 |
| 7.1.06.01 | APORTE PATRONAL | 949.00 |
| 7.1.06.02 | FONDOS DE RESERVA | 2,402.30 |
| 7.1.07.03 | DESPIDO INTESPESTIVO | 1,000.00 |
| 7.1.07.07 | COMPENSACION POR VACACIONES NO GOZADAS POR CESACION DE FUNCION | 4,000.00 |
| 7.3.01.05 | TELECOMUNICACIONES | 6,720.00 |
| 7.3.02.04 | EDICION, IMPRESION REPRODUC. PUBLICAC. SUSCRIP. FOTOCOP. TRADUCC. EMPASTADOS, CARNET. FILMAC. | 2,000.00 |
| 7.3.06.03 | SERVICIO DE CAPACITACION | 1,000.00 |
| 7.3.08.01 | ALIMENTOS Y BEBIDAS | 500.00 |
| 7.3.08.02 | VESTUARIO LENCERIA Y PRENDAS DE PROTECCION | 1,120.00 |
| 7.3.08.04 | MATERIALES DE OFICINA | 1,000.00 |
| 7.3.08.05 | MATERIALES DE ASEO | 500.00 |
| 7.3.08.11 | MATERIALES DE CONSTRUCCION ELECTRICOS, PLOMERIA Y CARPINTERIA | 2,780.00 |
| 7.3.14.03 | MOBILIARIO | 1,000.00 |
| 7.3.14.04 | MAQUINARIAS Y EQUIPOS | 1,000.00 |
| 7.3.14.07 | EQUIPOS SISTEMAS Y PAQUETES INFORMATICOS | 1,000.00 |
| 80000053 | GASTO DE CAPITAL | 24,263.23 |
| 84000053 | GRUPO 4to.- ACTIVOS DE LARGA DURACION | 24,263.23 |
| 8.4.01.03 | MOBILIARIOS | 445.00 |
| 8.4.01.04 | MAQUINARIAS Y EQUIPOS | 5,000.00 |
| 8.4.01.07 | EQUIPOS SISTEMAS Y PAQUETES INFORMATICOS | 18,818.23 |
| | SUMA DEL PROGRAMA | 78,023.03 |

 48-

GOBIERNO AUTÓNOMO DESCENTRALIZADO MUNICIPAL DEL CANTÓN "ALAUJÍ" DISTRIBUTIVO DE EMPLEADOS Y TRABAJADORES 2014

| PARTIDA | CONCEPTO | NUMERO EMPLEADOS | TIPO DE RENTA | SUELDO MENSUAL | NUMERO DE MESES | ASIGNACION ANUAL |
|-------------------|---|------------------|---------------|----------------|-----------------|------------------|
| 5.1.0.0.0.0.00.00 | FUNCION I.- SERVICIOS GENERALES | 49 | 60,886.00 | 60,886.00 | | 304,430.00 |
| 5.1.1.0.0.0.00.00 | PROGRAMA 1.- ADMINISTRACION GENERAL | 26 | 41,807.00 | 41,807.00 | | 209,035.00 |
| | <u>ALCALDIA</u> | | | | | |
| 5.1.1.0.1.1.10.01 | ALCALDE DEL CANTÓN | 1 | 6,042.00 | 6,042.00 | 5 | 30,210.00 |
| 5.1.1.0.1.1.10.02 | CONCEJAL | 1 | 3,021.00 | 3,021.00 | 5 | 15,105.00 |
| 5.1.1.0.1.1.10.03 | CONCEJAL | 1 | 3,021.00 | 3,021.00 | 5 | 15,105.00 |
| 5.1.1.0.1.1.10.04 | CONCEJAL | 1 | 3,021.00 | 3,021.00 | 5 | 15,105.00 |
| 5.1.1.0.1.1.10.05 | CONCEJAL | 1 | 3,021.00 | 3,021.00 | 5 | 15,105.00 |
| 5.1.1.0.1.1.10.06 | CONCEJAL | 1 | 3,021.00 | 3,021.00 | 5 | 15,105.00 |
| | <u>DESPACHO Y GABINETE</u> | | | | | |
| 5.1.1.0.1.1.10.07 | ASESORES | 1 | 2,783.00 | 2,783.00 | 5 | 13,915.00 |
| | <u>PERSONAL</u> | | | | | |
| 5.1.1.0.1.1.10.10 | SERVIVOR PUBLICO 5 | 1 | 1,212.00 | 1,212.00 | 5 | 6,060.00 |
| | <u>SECRETARIA GENERAL</u> | | | | | |
| 5.1.1.0.1.1.10.12 | SERVIVOR PUBLICO 4 | 1 | 1,086.00 | 1,086.00 | 5 | 5,430.00 |
| 5.1.1.0.1.1.10.13 | SERVIVOR PUBLICO DE APOYO 2 | 1 | 622.00 | 622.00 | 5 | 3,110.00 |
| 5.1.1.0.1.1.10.14 | CODIGO TRABAJO | 1 | 531.00 | 531.00 | 5 | 2,655.00 |
| 5.1.1.0.1.1.10.15 | SERVIVOR PUBLICO DE SERVICIOS 1 | 1 | 527.00 | 527.00 | 5 | 2,635.00 |
| | <u>SALUD Y RIESGO LABORAL</u> | | | | | |
| 5.1.1.0.1.1.10.15 | SERVIVOR PUBLICO 5 | 1 | 1,212.00 | 1,212.00 | 5 | 6,060.00 |
| | <u>JEFE ADMINISTRATIVO</u> | | | | | |
| 5.1.1.0.1.1.10.17 | SERVIVOR PUBLICO 4 | 1 | 2,546.00 | 2,546.00 | 5 | 12,730.00 |
| 5.1.1.0.1.1.10.18 | CODIGO TRABAJO | 1 | 0.00 | 0.00 | 5 | 0.00 |
| | <u>REGISTRO DE LA PROPIEDAD</u> | | | | | |
| 5.1.1.0.1.1.10.18 | NIVEL JERARQUICO SUPERIOR 2 | 1 | 2,546.00 | 2,546.00 | 5 | 12,730.00 |
| 5.1.1.0.1.1.10.19 | SERVIVOR PUBLICO DE APOYO 2 | 1 | 675.00 | 675.00 | 5 | 3,375.00 |
| 5.1.1.0.1.1.10.20 | SERVIVOR PUBLICO DE APOYO 3 | 1 | 622.00 | 622.00 | 5 | 3,110.00 |
| 5.1.1.0.1.1.10.21 | SERVIVOR PUBLICO DE APOYO 2 | 1 | 0.00 | 0.00 | 5 | 0.00 |
| | <u>COMUNICACION Y RELACIONES PUBLICAS</u> | | | | | |
| 5.1.1.0.1.1.10.22 | SERVIVOR PUBLICO 2 | 1 | 901.00 | 901.00 | 5 | 4,505.00 |
| 5.1.1.0.1.1.10.23 | SERVIVOR PUBLICO DE SERVICIOS 1 | 1 | 527.00 | 527.00 | 5 | 2,635.00 |
| | <u>TECNOLOGIA TICS</u> | | | | | |
| 5.1.1.0.1.1.10.24 | SERVIVOR PUBLICO 2 | 1 | 1,212.00 | 1,212.00 | 5 | 6,060.00 |
| 5.1.1.0.1.1.10.25 | SERVIVOR PUBLICO DE SERVICIOS 1 | 1 | 527.00 | 527.00 | 5 | 2,635.00 |
| | <u>ASESORIA JURIDICA</u> | | | | | |
| 5.1.1.0.1.1.10.26 | NIVEL JERARQUICO SUPERIOR | 1 | 2,546.00 | 2,546.00 | 5 | 12,730.00 |
| 5.1.1.0.1.1.10.28 | CODIGO TRABAJO | 1 | 585.00 | 585.00 | 5 | 2,925.00 |
| 7.1.1.0.0.0.00.00 | PROGRAMA 1.- COOPERACION INTERINSTITUCIONAL | 2 | 1,212.00 | 1,212.00 | | 6,060.00 |
| 7.1.1.0.0.0.00.01 | SERVIVOR PUBLICO 5 | 1 | 1,212.00 | 1,212.00 | 5 | 6,060.00 |
| 5.1.2.0.0.0.00.00 | PROGRAMA 2.- ADMINISTRACION FINANCIERA | 15 | 14,116.00 | 14,116.00 | | 70,580.00 |
| | <u>DIRECCION FINANCIERA</u> | | | | | |
| 5.1.2.0.1.1.10.29 | NIVEL JERARQUICO SUPERIOR | 1 | 2,546.00 | 2,546.00 | 5 | 12,730.00 |
| 5.1.2.0.1.1.10.31 | SERVIVOR PUBLICO 2 | 1 | 901.00 | 901.00 | 5 | 4,505.00 |

GOBIERNO AUTÓNOMO DESCENTRALIZADO MUNICIPAL DEL CANTÓN "ALAUSSI" DISTRIBUTIVO DE EMPLEADOS Y TRABAJADORES 2014

| PARTIDA | CONCEPTO | NUMERO EMPLEADOS | TIPO DE RENTA | SUELDO MENSUAL | NUMERO DE MESES | ASIGNACION ANUAL |
|--------------------------|---|------------------|-----------------|-----------------|-----------------|------------------|
| CONTABILIDAD | | | | | | |
| 5.1.2.0.1.1.10.32 | SERVIDOR PUBLICO 5 | 1 | 1,212.00 | 1,212.00 | 5 | 6,060.00 |
| 5.1.2.0.1.1.10.33 | SERVIDOR PUBLICO DE APOYO 3 | 1 | 675.00 | 675.00 | 5 | 3,375.00 |
| 5.1.2.0.1.1.10.34 | SERVIDOR PUBLICO DE APOYO 3 | 1 | 675.00 | 675.00 | 5 | 3,375.00 |
| 5.1.2.0.1.1.10.35 | SERVIDOR PUBLICO DE APOYO 3 | 1 | 675.00 | 675.00 | 5 | 3,375.00 |
| RENTAS | | | | | | |
| 5.1.2.0.1.1.10.37 | SERVIDOR PUBLICO 5 | 1 | 1,212.00 | 1,212.00 | 5 | 6,060.00 |
| 5.1.2.0.1.1.10.38 | SERVIDOR PUBLICO DE APOYO 2 | 1 | 675.00 | 675.00 | 5 | 3,375.00 |
| 5.1.2.0.1.1.10.39 | SERVIDOR PUBLICO DE APOYO 3 | 1 | 675.00 | 675.00 | 5 | 3,375.00 |
| TESORERIA | | | | | | |
| 5.1.2.0.1.1.10.40 | SERVIDOR PUBLICO 5 | 1 | 1,212.00 | 1,212.00 | 5 | 6,060.00 |
| 5.1.2.0.1.1.10.41 | SERVIDOR PUBLICO DE APOYO 3 | 1 | 675.00 | 675.00 | 5 | 3,375.00 |
| 5.1.2.0.1.1.10.42 | SERVIDOR PUBLICO DE APOYO 2 | 1 | 622.00 | 622.00 | 5 | 3,110.00 |
| 5.1.2.0.1.1.10.43 | SERVIDOR PUBLICO DE APOYO 2 | 1 | 622.00 | 622.00 | 5 | 3,110.00 |
| BODEGA | | | | | | |
| 5.1.2.0.1.1.10.44 | SERVIDOR PUBLICO DE SERVICIOS 1 | 1 | 527.00 | 527.00 | 5 | 2,635.00 |
| ADQUISICIONES | | | | | | |
| 5.1.2.0.1.1.10.48 | SERVIDOR PUBLICO 5 | 1 | 1,212.00 | 1,212.00 | 5 | 6,060.00 |
| 5.1.3.0.0.0.00.00 | PROGRAMA 3.- JUSTICIA POLICIA Y VIGILANCIA | 6 | 3,751.00 | 3,751.00 | | 18,755.00 |
| COMISARIA | | | | | | |
| 5.1.3.0.1.1.10.52 | SERVIDOR PUBLICO 4 | 1 | 1,086.00 | 1,086.00 | 5 | 5,430.00 |
| 5.1.3.0.1.1.10.53 | SERVIDOR PUBLICO DE SERVICIOS 2 | 1 | 533.00 | 533.00 | 5 | 2,665.00 |
| 5.1.3.0.1.1.10.54 | SERVIDOR PUBLICO DE APOYO 1 | 1 | 533.00 | 533.00 | 5 | 2,665.00 |
| 5.1.3.0.1.1.10.55 | SERVIDOR PUBLICO DE SERVICIOS 2 | 1 | 533.00 | 533.00 | 5 | 2,665.00 |
| 5.1.3.0.1.1.10.56 | SERVIDOR PUBLICO DE SERVICIOS 2 | 1 | 533.00 | 533.00 | 5 | 2,665.00 |
| 5.1.3.0.1.1.10.57 | SERVIDOR PUBLICO DE SERVICIOS 2 | 1 | 533.00 | 533.00 | 5 | 2,665.00 |
| 7.1.0.0.0.0.00.00 | FUNCION II.-SERVICIOS SOCIALES | 9 | 5,651.00 | 5,651.00 | | 28,255.00 |
| 7.1.1.0.0.0.00.00 | PROGRAMA I.- DESARROLLO SOCIAL | 9 | 5,651.00 | 5,651.00 | | 28,255.00 |
| DESARROLLO SOCIAL | | | | | | |
| 7.1.1.0.1.1.10.04 | SERVIDOR PUBLICO DE APOYO 4 | 1 | 733.00 | 733.00 | 5 | 3,665.00 |
| 7.1.1.0.1.1.10.05 | SERVIDOR PUBLICO DE APOYO 4 | 1 | 733.00 | 733.00 | 5 | 3,665.00 |
| 7.1.1.0.1.1.10.06 | SERVIDOR PUBLICO DE APOYO 4 | 1 | 733.00 | 733.00 | 5 | 3,665.00 |
| 7.1.1.0.1.1.10.07 | SERVIDOR PUBLICO DE SERVICIOS 1 | 1 | 527.00 | 527.00 | 5 | 2,635.00 |
| BIBLIOTECA | | | | | | |
| 7.1.1.0.1.1.10.08 | SERVIDOR PUBLICO DE APOYO 1 | 1 | 585.00 | 585.00 | 5 | 2,925.00 |
| 7.1.1.0.1.1.10.09 | SERVIDOR PUBLICO DE APOYO 1 | 1 | 585.00 | 585.00 | 5 | 2,925.00 |
| 7.1.1.0.1.1.10.10 | SERVIDOR PUBLICO DE APOYO 1 | 1 | 585.00 | 585.00 | 5 | 2,925.00 |

GOBIERNO AUTÓNOMO DESCENTRALIZADO MUNICIPAL DEL CANTÓN "ALAUSSI" DISTRIBUTIVO DE EMPLEADOS Y TRABAJADORES 2014

| PARTIDA | CONCEPTO | NUMERO EMPLEADOS | TIPO DE RENTA | SUELDO MENSUAL | NUMERO DE MESES | ASIGNACION ANUAL |
|-------------------|--|------------------|------------------|------------------|-----------------|-------------------|
| 7.1.1.0.1.1.10.11 | SERVIDOR PUBLICO DE APOYO 1 | 1 | 585.00 | 585.00 | 5 | 2.925.00 |
| 7.1.1.0.1.1.10.12 | SERVIDOR PUBLICO DE APOYO 1 | 1 | 585.00 | 585.00 | 5 | 2.925.00 |
| 7.3.0.0.0.0.00.00 | FUNCION III.-SERVICIOS COMUNALES | 21 | 25,226.00 | 25,226.00 | | 126,130.00 |
| 7.3.1.0.0.0.00.00 | PROGRAMA 1.- PLANIFICACION URBANA Y RUR | 6 | 8,091.00 | 8,091.00 | | 40,455.00 |
| | <u>PLANIFICACION</u> | | | | | |
| 7.3.1.0.0.0.00.15 | NIVEL JERARQUICO SUPERIOR 2 | 1 | 2,546.00 | 2,546.00 | 5 | 12,730.00 |
| 7.3.1.0.0.0.00.16 | SERVIDOR PUBLICO DE APOYO 1 | 1 | 527.00 | 527.00 | 5 | 2,635.00 |
| 7.3.1.0.0.0.00.18 | SERVIDOR PUBLICO DE APOYO 1 | 1 | 585.00 | 585.00 | 5 | 2,925.00 |
| 7.3.1.0.0.0.00.21 | SERVIDOR PUBLICO DE APOYO 3 | 1 | 675.00 | 675.00 | 5 | 3,375.00 |
| | <u>AVALUOS Y CATASTROS</u> | | | | | |
| 7.3.1.0.0.0.00.22 | SERVIDOR PUBLICO DE APOYO 3 | 1 | 1,212.00 | 1,212.00 | 5 | 6,060.00 |
| | <u>GESTIÓN DE CULTURA Y PATRIMONIO</u> | | | | | |
| 7.3.1.0.0.0.00.25 | NIVEL JERARQUICO SUPERIOR 2 | 1 | 2,546.00 | 2,546.00 | 5 | 12,730.00 |
| 7.3.2.0.0.0.00.00 | PROGRAMA 2.- HIGIENE AMBIENTAL | 3 | 3,099.00 | 3,099.00 | | 15,495.00 |
| | <u>GESTIÓN AMBIENTAL</u> | | | | | |
| 7.3.2.0.0.0.00.29 | SERVIDOR PUBLICO 5 | 1 | 1,212.00 | 1,212.00 | 5 | 6,060.00 |
| | <u>CAMAL</u> | | | | | |
| 7.3.2.0.0.0.00.33 | SERVIDOR PUBLICO 5 | 1 | 1,212.00 | 1,212.00 | 5 | 6,060.00 |
| | <u>MERCADO</u> | | | | | |
| 7.3.2.0.0.0.00.37 | SERVIDOR PUBLICO DE APOYO 3 | 1 | 675.00 | 675.00 | 5 | 3,375.00 |
| | <u>ADMINISTRACION SISTEMA AGUA POTABLE</u> | | | | | |
| 7.3.3.0.0.0.00.40 | SERVIDOR PUBLICO 5 | 1 | 1,212.00 | 1,212.00 | 5 | 6,060.00 |
| 7.3.3.0.0.0.00.42 | CODIGO TRABAJO | 1 | 531.00 | 531.00 | 5 | 2,655.00 |
| 7.3.6.0.0.0.00.00 | PROGRAMA 6.- SERVICIOS COMUNALES | 12 | 14,036.00 | 14,036.00 | | 70,180.00 |
| | <u>OTROS SERVICIOS COMUNALES</u> | | | | | |
| 7.3.6.0.0.0.00.44 | NIVEL JERARQUICO SUPERIOR 2 | 1 | 2,546.00 | 2,546.00 | 5 | 12,730.00 |
| 7.3.6.0.0.0.00.45 | SERVIDOR PUBLICO DE APOYO 1 | 1 | 585.00 | 585.00 | 5 | 2,925.00 |
| 7.3.6.0.0.0.00.46 | SERVIDOR PUBLICO DE APOYO 3 | 1 | 675.00 | 675.00 | 5 | 3,375.00 |
| 7.3.6.0.0.0.00.48 | SERVIDOR PUBLICO DE APOYO 1 | 1 | 585.00 | 585.00 | 5 | 2,925.00 |
| 7.3.6.0.0.0.00.52 | SERVIDOR PUBLICO DE APOYO 3 | 1 | 675.00 | 675.00 | 5 | 3,375.00 |
| | <u>FISCALIZACION</u> | | | | | |
| 7.3.6.0.0.0.00.53 | SERVIDOR PUBLICO 7 | 1 | 1,676.00 | 1,676.00 | 5 | 8,380.00 |
| | <u>DESARROLLO PRODUCTIVO Y TURISTICO</u> | | | | | |
| 7.3.6.0.0.0.00.56 | NIVEL JERARQUICO SUPERIOR 2 | 1 | 2,546.00 | 2,546.00 | 5 | 12,730.00 |
| 7.3.6.0.0.0.00.57 | SERVIDOR PUBLICO DE SERVICIOS 1 | 1 | 527.00 | 527.00 | 5 | 2,635.00 |
| | <u>DESARROLLO TURISTICO</u> | | | | | |
| 7.3.6.0.0.0.00.58 | SERVIDOR PUBLICO 5 | 1 | 1,212.00 | 1,212.00 | 5 | 6,060.00 |
| | <u>DESARROLLO AGROPECUARIO</u> | | | | | |
| 7.3.6.0.0.0.00.65 | SERVIDOR PUBLICO 5 | 1 | 1,212.00 | 1,212.00 | 5 | 6,060.00 |
| 7.3.6.0.0.0.00.67 | SERVIDOR PUBLICO DE APOYO 1 | 1 | 585.00 | 585.00 | 5 | 2,925.00 |
| | <u>TRANCITO Y MOVILIDAD HUMANA</u> | | | | | |
| 7.3.6.0.0.0.00.68 | SERVIDOR PUBLICO 5 | 1 | 1,212.00 | 1,212.00 | 5 | 6,060.00 |
| | TOTAL GENERAL | 79 | 91,763.00 | 91,763.00 | | 458,815.00 |

GOBIERNO AUTÓNOMO DESCENTRALIZADO MUNICIPAL DEL CANTÓN "ALAUSÍ" DISTRIBUTIVO DE EMPLEADOS Y TRABAJADORES 2014

| PARTIDA | DENOMINACION | # DE JORNALES | TIPO DE RENTA | SALARIO MENSUAL | NUMERO DE MESES | ASIG. ANUAL SAL. UNIFICA |
|-------------------|---|---------------|---------------|-----------------|-----------------|--------------------------|
| 5.1.0.0.0.0.00.00 | FUNCION I.- SERVICIOS GENERALES | 4 | 1,632.00 | 1,632.00 | | 19,584.00 |
| 5.1.1.0.0.0.00.00 | PROGRAMA 1.- ADMINISTRACION GENERAL | 3 | 1,632.00 | 1,632.00 | | 19,584.00 |
| 5.1.1.0.1.1.11.01 | CHOFER | 1 | 566.00 | 566.00 | 12 | 6,792.00 |
| 5.1.1.0.1.1.11.02 | CHOFER | 1 | 566.00 | 566.00 | 12 | 6,792.00 |
| 5.1.1.0.1.1.11.03 | CHOFER | 1 | 500.00 | 500.00 | 12 | 6,000.00 |
| 5.1.3.0.0.0.00.00 | PROGRAMA 3.- JUSTICIA, POLICIA Y VIGILANCIA | 1 | 566.00 | 566.00 | 12 | 6,792.00 |
| 5.1.3.0.1.1.11.04 | POLICIA MUNICIPAL | 1 | 566.00 | 566.00 | 12 | 6,792.00 |
| 5.3.0.0.0.0.00.00 | FUNCION III.- SERVICIOS COMUNALES | 66 | 36,927.00 | 36,927.00 | | 443,124.00 |
| 5.3.1.0.0.0.00.00 | PROGRAMA 1.- PLANIFICACION URBANA Y RUR | 9 | 5,564.00 | 5,564.00 | | 66,768.00 |
| 5.3.1.0.1.1.11.05 | OPERADOR RETROEXCAVADORA | 1 | 708.00 | 708.00 | 12 | 8,496.00 |
| 5.3.1.0.1.1.11.06 | TRACTORISTA | 1 | 708.00 | 708.00 | 12 | 8,496.00 |
| 5.3.1.0.1.1.11.07 | TRACTORISTA | 1 | 708.00 | 708.00 | 12 | 8,496.00 |
| 5.3.1.0.1.1.11.08 | JORNALERO | 1 | 531.00 | 531.00 | 12 | 6,372.00 |
| 5.3.1.0.1.1.11.09 | TRACTORISTA | 1 | 584.00 | 584.00 | 12 | 7,008.00 |
| 5.3.1.0.1.1.11.10 | JORNALERO | 1 | 531.00 | 531.00 | 12 | 6,372.00 |
| 5.3.1.0.1.1.11.11 | OPERADOR RETROEXCAVADORA | 1 | 708.00 | 708.00 | 12 | 8,496.00 |
| 5.3.1.0.1.1.11.12 | JORNALERO | 1 | 531.00 | 531.00 | 12 | 6,372.00 |
| 5.3.1.0.1.1.11.13 | ELECTRICISTA | 1 | 555.00 | 555.00 | 12 | 6,660.00 |
| 5.3.2.0.0.0.00.00 | PROGRAMA 2.- HIGIENE AMBIENTAL | 17 | 9,274.00 | 9,274.00 | | 111,288.00 |
| 5.3.2.0.1.1.11.14 | JORNALERO | 1 | 531.00 | 531.00 | 12 | 6,372.00 |
| 5.3.2.0.1.1.11.15 | JORNALERO | 1 | 531.00 | 531.00 | 12 | 6,372.00 |
| 5.3.2.0.1.1.11.16 | JORNALERO | 1 | 531.00 | 531.00 | 12 | 6,372.00 |
| 5.3.2.0.1.1.11.17 | JORNALERO | 1 | 531.00 | 531.00 | 12 | 6,372.00 |
| 5.3.2.0.1.1.11.18 | JORNALERO | 1 | 531.00 | 531.00 | 12 | 6,372.00 |
| 5.3.2.0.1.1.11.19 | JORNALERO | 1 | 531.00 | 531.00 | 12 | 6,372.00 |
| 5.3.2.0.1.1.11.20 | JORNALERO | 1 | 531.00 | 531.00 | 12 | 6,372.00 |
| 5.3.2.0.1.1.11.21 | JORNALERO | 1 | 531.00 | 531.00 | 12 | 6,372.00 |
| 5.3.2.0.1.1.11.22 | JORNALERO | 1 | 531.00 | 531.00 | 12 | 6,372.00 |
| 5.3.2.0.1.1.11.23 | JORNALERO | 1 | 531.00 | 531.00 | 12 | 6,372.00 |
| 5.3.2.0.1.1.11.24 | JORNALERO | 1 | 531.00 | 531.00 | 12 | 6,372.00 |
| 5.3.2.0.1.1.11.25 | JORNALERO | 1 | 531.00 | 531.00 | 12 | 6,372.00 |
| 5.3.2.0.1.1.11.26 | JORNALERO | 1 | 531.00 | 531.00 | 12 | 6,372.00 |
| 5.3.2.0.1.1.11.27 | JORNALERO | 1 | 531.00 | 531.00 | 12 | 6,372.00 |
| 5.3.2.0.1.1.11.28 | CHOFER VEHICULO LIVIANO | 1 | 566.00 | 566.00 | 12 | 6,792.00 |
| 5.3.2.0.1.1.11.29 | JORNALERO | 1 | 531.00 | 531.00 | 12 | 6,372.00 |
| 5.3.2.0.1.1.11.30 | HISPECTOR DE HIGIENE | 1 | 743.00 | 743.00 | 12 | 8,916.00 |

GOBIERNO AUTÓNOMO DESCENTRALIZADO MUNICIPAL DEL CANTÓN "ALAUSSI" DISTRIBUTIVO DE EMPLEADOS Y TRABAJADORES 2014

| PARTIDA | DENOMINACION | # DE JORNALES | TIPO DE RENTA | SALARIO MENSUAL | ASIG. ANUAL SAL. UNIFICA |
|-------------------|--|---------------|---------------|-----------------|--------------------------|
| 5.3.3.0.0.0.00.00 | PROGRAMA 3.- ABASTECIMIENTO AGUA POTAB | 6 | 3,365.00 | 3,365.00 | 40,380.00 |
| 5.3.3.0.1.1.11.31 | JORNALERO | 1 | 531.00 | 531.00 | 6,372.00 |
| 5.3.3.0.1.1.11.32 | JORNALERO | 1 | 531.00 | 531.00 | 6,372.00 |
| 5.3.3.0.1.1.11.33 | JORNALERO | 1 | 531.00 | 531.00 | 6,372.00 |
| 5.3.3.0.1.1.11.34 | CHOFER | 1 | 566.00 | 566.00 | 6,792.00 |
| 5.3.3.0.1.1.11.35 | JORNALERO | 1 | 531.00 | 531.00 | 6,372.00 |
| 5.3.3.0.1.1.11.36 | INSPECTOR DE AGUA POTABLE | 1 | 675.00 | 675.00 | 8,100.00 |
| 7.3.6.0.0.0.00.00 | PROGRAMA 6.- OTROS SERVICIOS COMUNALES | 34 | 18,724.00 | 18,724.00 | 224,688.00 |
| 7.3.6.0.1.1.11.37 | CHOFER VEHICULO PESADO | 1 | 584.00 | 584.00 | 7,008.00 |
| 7.3.6.0.1.1.11.38 | CHOFER VEHICULO PESADO | 1 | 584.00 | 584.00 | 7,008.00 |
| 7.3.6.0.1.1.11.39 | JORNALERO | 1 | 531.00 | 531.00 | 6,372.00 |
| 7.3.6.0.1.1.11.40 | AUXILIAR DE BODEGA | 1 | 531.00 | 531.00 | 6,372.00 |
| 7.3.6.0.1.1.11.41 | GUADIAN | 1 | 531.00 | 531.00 | 6,372.00 |
| 7.3.6.0.1.1.11.42 | GUADIAN | 1 | 531.00 | 531.00 | 6,372.00 |
| 7.3.6.0.1.1.11.43 | JORNALERO | 1 | 531.00 | 531.00 | 6,372.00 |
| 7.3.6.0.1.1.11.44 | JORNALERO | 1 | 531.00 | 531.00 | 6,372.00 |
| 7.3.6.0.1.1.11.45 | CHOFER VEHICULO LIVIANO | 1 | 566.00 | 566.00 | 6,792.00 |
| 7.3.6.0.1.1.11.46 | CHOFER VEHICULO LIVIANO | 1 | 566.00 | 566.00 | 6,792.00 |
| 7.3.6.0.1.1.11.47 | MECANICO | 1 | 548.00 | 548.00 | 6,576.00 |
| 7.3.6.0.1.1.11.48 | CHOFER VEHICULO LIVIANO | 1 | 566.00 | 566.00 | 6,792.00 |
| 7.3.6.0.1.1.11.49 | JORNALERO | 1 | 531.00 | 531.00 | 6,372.00 |
| 7.3.6.0.1.1.11.50 | JORNALERO | 1 | 531.00 | 531.00 | 6,372.00 |
| 7.3.6.0.1.1.11.51 | JORNALERO | 1 | 531.00 | 531.00 | 6,372.00 |
| 7.3.6.0.1.1.11.52 | AYUDANTE DE MAQUINARIA | 1 | 531.00 | 531.00 | 6,372.00 |
| 7.3.6.0.1.1.11.53 | JORNALERO | 1 | 531.00 | 531.00 | 6,372.00 |
| 7.3.6.0.1.1.11.54 | CHOFER | 1 | 584.00 | 584.00 | 7,008.00 |
| 7.3.6.0.1.1.11.55 | OPERADOR MAQUINARIA PESADA | 1 | 531.00 | 531.00 | 6,372.00 |
| 7.3.6.0.1.1.11.56 | POLICIA MUNICIPAL | 1 | 531.00 | 531.00 | 6,372.00 |
| 7.3.6.0.1.1.11.57 | JORNALERO | 1 | 531.00 | 531.00 | 6,372.00 |
| 7.3.6.0.1.1.11.58 | OPERADOR MAQUINARIA PESADA | 1 | 708.00 | 708.00 | 8,496.00 |

GOBIERNO AUTÓNOMO DESCENTRALIZADO MUNICIPAL DEL CANTÓN "ALAUÍS" DISTRIBUTIVO DE EMPLEADOS Y TRABAJADORES 2014

| PARTIDA | DENOMINACION | # DE JORNALES | TIPO DE RENTA | SALARIO MENSUAL | ASIG-ANUAL SAL. UNIFICA |
|----------------------|----------------------------|---------------|---------------|------------------|-------------------------|
| 7.3.6.0.1.1.11.59 | OPERADOR MAQUINARIA PESADA | 1 | 531.00 | 531.00 | 6,372.00 |
| 7.3.6.0.1.1.11.60 | GUADIAN | 1 | 531.00 | 531.00 | 6,372.00 |
| 7.3.6.0.1.1.11.61 | JORNALERO | 1 | 531.00 | 531.00 | 6,372.00 |
| 7.3.6.0.1.1.11.62 | JORNALERO | 1 | 531.00 | 531.00 | 6,372.00 |
| 7.3.6.0.1.1.11.63 | AUXILIAR DE SERVICIOS | 1 | 708.00 | 708.00 | 8,496.00 |
| 7.3.6.0.1.1.11.64 | OPERADOR MAQUINARIA PESADA | 1 | 531.00 | 531.00 | 6,372.00 |
| 7.3.6.0.1.1.11.65 | GUADIAN | 1 | 566.00 | 566.00 | 6,792.00 |
| 7.3.6.0.1.1.11.66 | JORNALERO | 1 | 531.00 | 531.00 | 6,372.00 |
| 7.3.6.0.1.1.11.67 | JORNALERO | 1 | 531.00 | 531.00 | 6,372.00 |
| 7.3.6.0.1.1.11.68 | AUXILIAR DE CATASTROS | 1 | 531.00 | 531.00 | 6,372.00 |
| 7.3.6.0.1.1.11.69 | JORNALERO | 1 | 531.00 | 531.00 | 6,372.00 |
| 7.3.6.0.1.1.11.70 | JORNALERO | 1 | 531.00 | 531.00 | 6,372.00 |
| TOTAL GENERAL | | | | 39,125.00 | 469,500.00 |

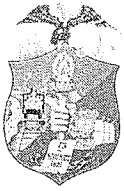

GOBIERNO AUTÓNOMO DESCENTRALIZADO MUNICIPAL DEL CANTÓN ALAUSÍ

EL CONCEJO MUNICIPAL DEL GOBIERNO AUTÓNOMO DESCENTRALIZADO MUNICIPAL DEL CANTÓN ALAUSÍ

CONSIDERANDO:

Que, el artículo 238 de la Constitución de la República otorga a los gobiernos autónomos descentralizados autonomía política, administrativa y financiera, disposición constitucional que se encuentra ampliamente desarrollada en los artículos 5 y 6 del Código Orgánico de Organización Territorial, Autonomía y Descentralización.

Que, el Art. 264 de la Constitución de la República en armonía con el Art. 55 del Código Orgánico de Organización Territorial, Autonomía y Descentralización, establece las competencias exclusivas de los gobiernos autónomos descentralizados municipales.

Que, el Art. 293 de la Constitución de la República del Ecuador, dice: *"La formulación y la ejecución del Presupuesto General del Estado se sujetarán al Plan Nacional de Desarrollo. Los presupuestos de los gobiernos autónomos descentralizados y los de otras entidades públicas se ajustarán a los planes regionales, provinciales, cantonales y parroquiales, respectivamente, en el marco del Plan Nacional de Desarrollo, sin menoscabo de sus competencias y su autonomía."*

Que, el Art. 54 del Código Orgánico de Organización Territorial, Autonomía y Descentralización, establece las funciones de los gobiernos autónomos descentralizados municipales.

Que, conforme dispone el literal g) del Art. 57 del Código Orgánico de Organización Territorial, Autonomía y Descentralización, corresponde al concejo municipal: *"Aprobar u observar el presupuesto del gobierno autónomo descentralizado municipal, que deberá guardar concordancia con el plan cantonal de desarrollo y con el de ordenamiento territorial; así como garantizar una participación ciudadana en el marco de la Constitución y la ley. De igual forma, aprobará u observará la liquidación presupuestaria del año inmediato anterior, con las respectivas reformas"*

Que, el numeral 1 del inciso primero del Art. 5 del Código Orgánica de Planificación y Finanzas Públicas, establece los principios comunes para la aplicación de las disposiciones contenidas en el presente código, y dice: *"1. Sujeción a la planificación.- La programación, formulación, aprobación, asignación, ejecución, seguimiento y evaluación del Presupuesto General del Estado, los demás presupuestos de las entidades públicas y todos los recursos públicos, se sujetarán a los lineamientos de la planificación del desarrollo de todos los niveles de gobierno, en observancia a lo dispuesto en los artículos 280 y 293 de la Constitución de la República."*

Que, el Art. 8 del mismo Código Orgánica de Planificación y Finanzas Públicas, dispone que: *"Cada nivel de gobierno definirá los procedimientos para la formulación de presupuestos participativos, de conformidad con la Ley, en el marco de sus competencias y prioridades definidas en los planes de desarrollo y de ordenamiento territorial."*

Que, los planes de desarrollo y de ordenamiento territorial serán referentes obligatorios para la elaboración de planes de inversión, presupuestos y demás instrumentos de gestión de cada gobierno autónomo descentralizado, conforme establece el Art. 49 del Código Orgánica de Planificación y Finanzas Públicas-

Que, la articulación de los presupuestos participativos se elaborará de acuerdo con los lineamientos del Plan de Desarrollo, conforme manifiesta el Art. 69 de la Ley Orgánica de Participación Ciudadana.

Atentamente,

Autor del Documento y R

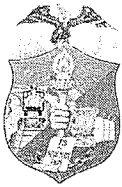

GOBIERNO AUTÓNOMO DESCENTRALIZADO MUNICIPAL DEL CANTÓN ALAUSÍ

Que, el inciso tercero del Art. 70 de la Ley Orgánica de Participación Ciudadana, establece: *“La asignación de los recursos se hará conforme a las prioridades de los planes de desarrollo para propiciar la equidad territorial sobre la base de la disponibilidad financiera del gobierno local respectivo.”*

Que, dentro de las directrices presupuestarias, el Art. 8 de la Ley Orgánica de Planificación y Finanzas Públicas, dispone: *“Cada nivel de gobierno definirá los procedimientos para la formulación de presupuestos participativos, de conformidad con la Ley, en el marco de sus competencias y prioridades definidas en los planes de desarrollo y de ordenamiento territorial.”*

Que, el numeral 6 del Art. 74 del COFyFP, establece que son deberes y atribuciones del ente rector del SINFIP: *“Dictar las normas, manuales, instructivos, directrices, clasificadores, catálogos, glosarios y otros instrumentos de cumplimiento obligatorio por parte de las entidades del sector público para el diseño, implantación y funcionamiento del SINFIP y sus componentes”*

Que, refiriéndose de la aprobación presupuestaria en caso de posesión de las máximas autoridades de los gobiernos autónomos descentralizados, el Art. 106 del Código Orgánica de Planificación y Finanzas Públicas, dispone: *“La aprobación del Presupuesto General del Estado se realizará en la forma y términos establecidos en la Constitución de la República. En caso de reelección presidencial, el Presidente reelecto enviará la proforma 30 días después de proclamados los resultados de la segunda vuelta. En los gobiernos autónomos descentralizados, los plazos de aprobación de presupuesto del año en que se posesiona su máxima autoridad serán los mismos que establece la Constitución para el Presupuesto General del Estado y este código. (...)”*. Para las nuevas autoridades el plazo es de noventa (90) días, conforme establece el Art. 295 de la Constitución de la República del Ecuador.

Que, conforme dispone el Capítulo VII, Presupuesto de los Gobiernos Autónomos Descentralizados, artículos 221 y siguientes del COOTAD, son fuentes de financiamiento: Los ingresos propios (Tributario y No Tributarios), las transferencias del Presupuesto General del Estado (Ingresos Permanentes y No permanentes) y Financiamiento Público (Empréstito interno y Empréstito externo).

En ejercicio de las atribuciones que le confiere los artículos 264 de la Constitución de la República; y, 7, 57 literal a) y g) del Código Orgánico de Organización Territorial, Autonomía y Descentralización.

EXPIDE:

LA ORDENANZA QUE APRUEBA EL PRESUPUESTO GENERAL DEL GOBIERNO AUTÓNOMO DESCENTRALIZADO MUNICIPAL DEL CANTÓN ALAUSÍ, PARA EL EJERCICIO ECONÓMICO DEL AÑO 2014.

Art. 1.- De la aprobación del Presupuesto.- Apruébese el Presupuesto General del Gobierno Autónomo Descentralizado Municipal del Cantón Alausí, para el ejercicio fiscal correspondiente al año 2014, que sumados entre ingresos y egresos asciende a la suma de OCHO MILLONES SEISCIENTOS NOVENTA Y SEIS MIL TRESCIENTOS OCHENTA 94/100, (\$8.696.380,94).

Art. 2.- De las disposiciones generales.- De conformidad con lo dispuesto en el Literal c) del art. 221 del COOTAD, se incorporen las disposiciones generales como parte integrante del

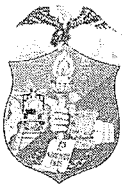

GOBIERNO AUTÓNOMO DESCENTRALIZADO MUNICIPAL DEL CANTÓN ALAUSÍ

Presupuesto General del GADMC-A, que regirá durante la ejecución presupuestaria del Ejercicio económico 2014.

DISPOSICIÓN FINAL

VIGENCIA.- La presente ordenanza entrará en vigencia a partir de la aprobación del **PRESUPUESTO GENERAL DEL GOBIERNO AUTÓNOMO DESCENTRALIZADO MUNICIPAL DEL CANTÓN ALAUSÍ, PARA EL EJERCICIO ECONÓMICO DEL AÑO 2014**

Dada y firmada en la sala de sesiones del Concejo Municipal del Gobierno Autónomo Descentralizado Municipal del cantón Alausí, a los once días del mes de agosto del año dos mil catorce.

Sr. Manuel Vargas Villa
ALCALDE



Abg. Manuel Villa
SECRETARIO DEL CONCEJO



SECRETARÍA DEL CONCEJO MUNICIPAL.- Certifico: Que la presente **ORDENANZA QUE APRUEBA EL PRESUPUESTO GENERAL DEL GOBIERNO AUTÓNOMO DESCENTRALIZADO MUNICIPAL DEL CANTÓN ALAUSÍ, PARA EL EJERCICIO ECONÓMICO DEL AÑO 2014**, fue conocida, discutida y aprobada por el Concejo Municipal del Gobierno Autónomo Descentralizado Municipal del cantón Alausí en primer debate en la sesión extraordinaria del día 08 de agosto de 2014 y en segundo debate, en sesión ordinaria del día 11 de agosto del 2014.

Abg. Manuel Villa
SECRETARIO DEL CONCEJO



ALCALDIA DEL GOBIERNO AUTÓNOMO DESCENTRALIZADO MUNICIPAL DEL CANTÓN ALAUSÍ. Promúlguese y ejecútese.- Alausí, agosto 14 de 2014.

Sr. Manuel Vargas Villa
ALCALDE DEL GOBIERNO AUTÓNOMO DESCENTRALIZADO MUNICIPAL DEL CANTÓN ALAUSÍ



SECRETARÍA DEL CONCEJO MUNICIPAL.- Sancionó, firmó y ordenó la promulgación de la **ORDENANZA QUE APRUEBA EL PRESUPUESTO GENERAL DEL GOBIERNO AUTÓNOMO DESCENTRALIZADO MUNICIPAL DEL CANTÓN ALAUSÍ, PARA EL EJERCICIO ECONÓMICO DEL AÑO 2014**, el señor Manuel Vargas Villa, Alcalde del Gobierno Autónomo Descentralizado Municipal del Cantón Alausí, a los catorce días del mes de agosto de dos mil catorce, siendo las 18H05.

Abg. Manuel Villa
SECRETARIO DEL CONCEJO

